



Las cifras de la educación en España

Estadísticas
e indicadores

Edición 2007



**Las cifras
de la
educación
en España**

**Estadísticas
e indicadores**

Edición 2007



MINISTERIO DE EDUCACIÓN Y CIENCIA
SECRETARÍA GENERAL TÉCNICA
Oficina de Estadística

Edita:

© SECRETARÍA GENERAL TÉCNICA
Subdirección General de Información y Publicaciones

NIPO: 651-07-011-5

ISBN: 978-84-369-4409-9

Depósito Legal: M-27958-2007

Imprime: Sociedad Anónima de Fotocomposición
Talisio, 9 - 28027 Madrid

www.map.es/publicaciones

www.mec.es

*ofrece la información presentada en esta publicación
y actualizaciones posteriores.*

PRESENTACIÓN

Esta publicación corresponde a la séptima edición de *Las cifras de la educación en España*, un trabajo de síntesis que elabora la Oficina de Estadística del MEC y que proporciona una panorámica de la situación de la educación española, a través de datos relevantes e indicadores, provenientes de distintas fuentes.

Como en años anteriores la información se presenta estructurada en grandes apartados, agrupando los capítulos en torno a ocho aspectos de la educación: *el contexto; los recursos; la escolarización, la transición y los resultados; las enseñanzas; diversos aspectos de la educación; las relaciones con el exterior y la comparación internacional*.

El nivel principal de desagregación de la información de esta publicación es el de comunidad autónoma, lo que permite conocer las características de la educación en cada comunidad y comparar e identificar las diversas situaciones que puedan existir.

El Ministerio de Educación y Ciencia agradece la decisiva colaboración de las Consejerías de Educación de las Comunidades Autónomas así como la de otros organismos que han suministrado datos procedentes de sus fuentes estadísticas, cuyas aportaciones han permitido elaborar la presente publicación.

FERNANDO GURREA CASAMAYOR
Subsecretario del Ministerio
de Educación y Ciencia

ÍNDICE

PRESENTACIÓN	V
INTRODUCCIÓN	XVII
Organigrama del Sistema Educativo: Correspondencia con la Clasificación Internacional Normalizada de la Educación (CINE)	XX
A. CONTEXTO DE LA EDUCACIÓN	
A1. El contexto geográfico, demográfico y económico de la educación	
A1.0 Contenido, notas explicativas y fuentes de información	3
A1.1 <i>Gráfico:</i> La población y el alumnado, por comunidad autónoma	5
A1.2 La educación y el contexto, por comunidad autónoma	6
A1.3 El nivel de formación de la población, por sexo y comunidad autónoma	7
A1.4 La estructura de la población joven, por comunidad autónoma	8
A1.5 <i>Gráfico:</i> El P.I.B. per cápita y el porcentaje de enseñanza pública no universitaria, por comunidad autónoma	9
A1.6 <i>Gráfico:</i> El P.I.B. per cápita y tasa bruta de población que supera la prueba de acceso a la universidad, por comunidad autónoma	9
A1.7 <i>Gráfico:</i> El porcentaje de población rural y el número medio de alumnos por unidad en E. Primaria, por comunidad autónoma	10
A1.8 <i>Gráfico:</i> El porcentaje de población que ha completado estudios post-obligatorios y la tasa de graduados en secundaria post-obligatoria, por comunidad autónoma	10
A1.9 <i>Gráfico:</i> Escolarización de la población por edad y sexo, para cada comunidad autónoma	11
B. RECURSOS DESTINADOS A LA EDUCACIÓN	
B1. Los centros docentes y su oferta educativa	
B1.0 Contenido, notas explicativas y fuentes de información	15
B1.1 Clasificación de los centros, por tipo de centro, titularidad y comunidad autónoma	16
B1.2 Número de centros que imparten cada enseñanza de Régimen General no universitaria, por titularidad y comunidad autónoma	18
B1.3 Número de centros que imparten cada enseñanza de Régimen Especial, por titularidad y comunidad autónoma	19
B1.4 Número de centros que imparten cada enseñanza de Régimen General no universitaria, por titularidad y tipo de centro	20
B1.5 Centros, profesores, unidades/grupos, alumnado y ratios, por tipo de centro y titularidad. Enseñanzas de Régimen General no universitarias	21
B1.6 Centros, profesores, unidades/grupos, alumnado y ratios, por tipo de centro, titularidad y comunidad autónoma Enseñanzas de Régimen General no universitarias	22
B1.7 Distribución porcentual de los centros que imparten enseñanzas de Régimen General no universitarias según tamaño del centro (número de alumnos), por titularidad y comunidad autónoma	24
B1.8 Distribución porcentual de los centros que imparten enseñanzas de Régimen General no universitarias según número de unidades/grupos, por tipo de centro y comunidad autónoma	25
B1.9 Centros docentes según tamaño de municipio, por tipo de centro y titularidad. Enseñanzas de Régimen General no universitarias	27
B1.10 Distribución porcentual de los centros por tamaño de municipio, por titularidad y comunidad autónoma Enseñanzas de Régimen General no universitarias	28
B1.11 Número medio de alumnos y de unidades/grupos por centro, por tamaño de municipio, tipo de centro y titularidad. Enseñanzas de Régimen General no universitarias	29
B1.12 Número medio de profesores y de alumnos por unidad/grupo, por tamaño de municipio, tipo de centro y titularidad. Enseñanzas de Régimen General no universitarias	30
B1.13 <i>Gráfico:</i> Distribución porcentual de los centros que imparten enseñanzas de Régimen General no universitarias según tamaño del centro (número de alumnos), por comunidad autónoma	31
B1.14 <i>Gráfico:</i> Distribución porcentual de los centros públicos y de los centros privados según tamaño (número de alumnos). Enseñanzas de Régimen General no universitarias	31
B1.15 <i>Gráfico:</i> Número medio de alumnos por unidad/grupo en los centros de la Administración educativa y en el resto de centros, por comunidad autónoma. Enseñanzas de Régimen General no universitarias	32
B1.16 <i>Gráfico:</i> Número medio de profesores por unidad/grupo en los centros de la Administración educativa y en el resto de centros, por comunidad autónoma. Enseñanzas de Régimen General no universitarias	32
B1.17 <i>Gráfico:</i> Número medio alumnos y profesores por unidad/grupo, por tamaño de municipio y tipo de centro. Centros Públicos. Enseñanzas de Régimen General no universitarias	33

B2. Los servicios complementarios

B2.0	Contenido, notas explicativas y fuentes de información	35
B2.1	Número de centros que ofertan cada servicio complementario por tipo de centro y titularidad	36
B2.2	Número de centros que ofertan servicios complementarios, por tipo de centro y comunidad autónoma. Centros Públicos.....	37
B2.3	Número de centros que ofertan servicios complementarios, por tipo de centro y comunidad autónoma. Centros Privados	38
B2.4	Porcentaje de centros que ofertan servicios complementarios, por tamaño de municipio, tipo de centro y titularidad	39
B2.5	Porcentaje de centros que ofertan servicios complementarios, por tamaño de municipio, tipo de centro y comunidad autónoma. Centros públicos.....	40
B2.6	Porcentaje de centros que ofertan servicios complementarios, por tamaño de municipio, tipo de centro y comunidad autónoma. Centros privados	41
B2.7	Alumnado usuario de servicios complementarios, por enseñanza	42
B2.8	Porcentaje de alumnado de E. Infantil, E. Primaria y E.S.O. usuario de servicios complementarios, por comunidad autónoma y titularidad	43
B2.9	<i>Gráfico:</i> Porcentaje del alumnado de E. Infantil, E. Primaria y E.S.O. usuario de servicios complementarios, por titularidad del centro y comunidad autónoma.....	44

B3. El profesorado y otro personal en centros docentes

B3.0	Contenido, notas explicativas y fuentes de información	45
B3.1	Profesorado por tipo de centro, titularidad y comunidad autónoma	46
B3.2	Porcentaje de mujeres en el profesorado, por enseñanza que imparten, titularidad y comunidad autónoma	48
B3.3	Distribución porcentual del profesorado según nivel de enseñanza que imparte, por titularidad y comunidad autónoma	49
B3.4	Número medio de alumnos por profesor, por tipo de centro, titularidad y comunidad autónoma. Enseñanzas de Régimen General no universitarias	50
B3.5	Distribución porcentual del profesorado según edad, por cuerpo/categoría, titularidad y comunidad autónoma	51
B3.6	Distribución porcentual del profesorado según edad, por cuerpo/categoría, sexo y comunidad autónoma	52
B3.7	Distribución porcentual del profesorado según edad, por Universidad y sexo. Educación Universitaria	53
B3.8	Movilidad del profesorado: Resultados del concurso nacional de traslados del cuerpo de Maestros	54
B3.9	Movilidad del profesorado: Resultados del concurso nacional de traslados del cuerpo de E. Secundaria y Régimen Especial	55
B3.10	Otro personal en centros docentes de enseñanzas de Régimen General no universitarias y porcentaje de mujeres, por función/categoría, titularidad y comunidad autónoma	56
B3.11	<i>Gráfico:</i> Porcentaje de mujeres en el profesorado por comunidad autónoma	57
B3.12	<i>Gráfico:</i> Distribución porcentual del profesorado según enseñanza, por comunidad autónoma	57
B3.13	<i>Gráfico:</i> Porcentaje de profesorado con "50 y más años" de edad, por cuerpo/categoría. Enseñanzas de Régimen General no universitarias.....	58

B4. El gasto en educación

B4.0	Contenido, notas explicativas y fuentes de información	59
B4.1	El gasto total en educación (1995 a 2004)	60
B4.2	Participación de las Administraciones públicas en el gasto público en educación, por actividad educativa	61
B4.3	Distribución porcentual del gasto público en educación por actividad educativa	62
B4.4	Distribución porcentual del gasto público en educación por naturaleza económica	63
B4.5	Gasto por alumno, según los niveles de la Clasificación Internacional Normalizada de la Educación (CINE97). Indicadores	64
B4.6	<i>Gráfico:</i> Distribución porcentual de la participación de las Administraciones en el gasto público en educación	65
B4.7	<i>Gráfico:</i> Distribución del gasto público en educación no universitaria de las Administraciones educativas, por naturaleza económica.....	65

B5. Las becas y ayudas a la educación

B5.0	Contenido, notas explicativas y fuentes de información	67
B5.1	Número de beneficiarios de ayudas concedidas en enseñanzas obligatorias, E. Infantil y E. Especial.....	69
B5.2	Importe de las ayudas al estudio en enseñanzas obligatorias, E. Infantil y E. Especial	70
B5.3	Número de becarios en enseñanzas postobligatorias no universitarias	71
B5.4	Importe de las becas concedidas en enseñanzas postobligatorias no universitarias	72
B5.5	Porcentaje de alumnos becarios e importe medio por becario en bachillerato y formación profesional	73
B5.6	Número de becarios y becas en Educación Universitaria, por universidad	74
B5.7	Importe de las becas concedidas en Educación Universitaria, por universidad.....	75
B5.8	Porcentaje de becarios que reciben cada clase de beca, en las enseñanzas post-obligatorias	76
B5.9	Importe de las ayudas concedidas en enseñanzas obligatorias, E. Infantil y E. Especial por Administración	77

B5.10	Importe de las becas en enseñanzas postobligatorias no universitarias por Administración educativa.....	78
B5.11	Importe de las becas universitarias por Administración educativa financiadora y tipo de beca (miles de euros).....	79
B5.12	<i>Gráfico:</i> Porcentaje de becarios en bachillerato y formación profesional, por comunidad autónoma	80
B5.13	<i>Gráfico:</i> Porcentaje de becarios en las universidades públicas, por universidad.....	81

B6. La sociedad de la información y la comunicación en los centros docentes

B6.0	Contenido, notas explicativas y fuentes de información	83
B6.1	Número medio de alumnos por ordenador y titularidad del centro	84
B6.2	Número medio de profesores por ordenador y titularidad del centro	85
B6.3	Número medio de ordenadores por unidad/grupo y titularidad del centro	85
B6.4	Distribución porcentual de los ordenadores por utilización preferente y titularidad del centro	86
B6.5	Distribución porcentual de los ordenadores por tipo de ordenador y titularidad del centro.....	87
B6.6	Porcentaje de centros con conexión a Internet por tipo de conexión y titularidad del centro.....	88
B6.7	Porcentaje de centros públicos con conexión a Internet por tipo de conexión y tipo de centro	89
B6.8	Distribución porcentual de los centros con conexión a Internet según el ancho de banda por titularidad del centro	90
B6.9	Distribución porcentual de los centros públicos con conexión a Internet según el ancho de banda, por tipo de centro	91
B6.10	Utilización de Internet y utilización del ordenador de los niños de 10 a 14 años en los tres meses anteriores a la entrevista.....	92
B6.11	<i>Gráfico:</i> Número medio de alumnos por ordenador, en centros públicos	93
B6.12	<i>Gráfico:</i> Utilización de Internet desde el centro de estudios	94

C. ESCOLARIZACIÓN, TRANSICIÓN Y RESULTADOS EN EL SISTEMA EDUCATIVO

C1. La escolarización en el sistema educativo

C1.0	Contenido, notas explicativas y fuentes de información	97
C1.1	Alumnado matriculado por enseñanza, sexo y comunidad autónoma	98
C1.2	Tasas netas de escolarización, por edad, enseñanza y sexo	100
C1.3	Alumnado matriculado por edad, sexo y comunidad autónoma	102
C1.4	Tasas netas de escolarización en edades significativas, por sexo y comunidad autónoma (1994-95, 1999-00 y 2004-05).....	105
C1.5	Esperanza de vida escolar a los 6 años, por sexo y comunidad autónoma (1999-00 y 2004-05)	106
C1.6	Distribución porcentual del alumnado de enseñanzas de Régimen General por tipo de financiación/titularidad del centro, por enseñanza y comunidad autónoma	107
C1.7	Distribución porcentual del alumnado matriculado según tamaño de municipio, por enseñanza y titularidad. Enseñanzas de Régimen General no universitarias	109
C1.8	Distribución porcentual del alumnado según tamaño de municipio, por enseñanza y comunidad autónoma. Enseñanzas de Régimen General no universitarias	110
C1.9	<i>Gráfico:</i> Variación decenal de las tasas netas de escolaridad en 16 y 17 años, por comunidad autónoma (1994-95 y 2004-05)	112
C1.10	<i>Gráfico:</i> Esperanza de vida escolar a los 6 años, por comunidad autónoma	112
C1.11	<i>Gráfico:</i> Distribución porcentual del alumnado de las distintas ofertas educativas, por comunidad autónoma. Enseñanzas de Régimen General no universitarias	113
C1.12	<i>Gráfico:</i> Distribución porcentual del alumnado de E. Primaria según tamaño de municipio, por comunidad autónoma	113

C2. Las transiciones y los resultados educativos

C2.0	Contenido, notas explicativas y fuentes de información	115
C2.1	Tasas de idoneidad en las edades de 8, 10, 12, 14, y 15 años, por sexo y comunidad autónoma (1994-95 y 2004-05)	117
C2.2	Tasas netas de escolarización de 16 a 22 años, por niveles/etapas, sexo y comunidad autónoma	118
C2.3	Tasa bruta de población que accede a las enseñanzas secundarias segunda etapa, por sexo y comunidad autónoma	120
C2.4	Tasa bruta de población que accede a la educación superior, por comunidad autónoma.....	121
C2.5	Flujos educativos a lo largo del periodo 2001-2005 de los alumnos que abandonaron la E.S.O. sin título en graduado en secundaria en el 2000-01.	122
C2.6	Flujos educativos a lo largo del periodo 2001-2005 de los graduados en E.S.O. en el curso 2000-01	123
C2.7	Porcentaje de graduados en E.S.O. en el curso 2000-01 que continúan en el sistema educativo al año siguiente, por tipo de estudio que realizan.....	124
C2.8	Flujos educativos a lo largo del periodo 2001-2005 de los graduados en Bachillerato en el curso 2000-01 ..	125
C2.9	Porcentaje de graduados en Bachillerato en el curso 2000-01 que continúan en el sistema educativo al año siguiente, por tipo de estudio que realizan.....	126
C2.10	Flujos educativos a lo largo del periodo 2001-2005 de los graduados en Ciclos Formativos de Grado Medio en el curso 2000-01	127

C2.11	Flujos educativos a lo largo del periodo 2001-2005 de los graduados en Ciclos Formativos de Grado Superior en el curso 2000-01	128
C2.12	<i>Abandono educativo temprano</i> : Porcentaje de población de 18 a 24 años que no ha completado el nivel de E. Secundaria 2ª etapa y no sigue ningún tipo de educación-formación, por comunidad autónoma (1995, 2000 y 2005)	129
C2.13	<i>Nivel de formación de la población joven</i> : Porcentaje de población entre 20 y 24 años que ha completado al menos el nivel de educación secundaria segunda etapa	129
C2.14	Tasa bruta de población que se gradúa (1994-95, 1999-00 y 2003-04), en cada enseñanza/titulación, por sexo y comunidad autónoma	130
C2.15	Alumnado que terminó los estudios, por enseñanza/titulación, sexo y comunidad autónoma.....	132
C2.16	Número de graduados en educación superior en Ciencia y Tecnología por 1.000 habitantes de la población de 20 a 29 años.....	134
C2.17	<i>Gráfico</i> : Variación de la Tasa de idoneidad en la edad de 12 años, por comunidad autónoma (1994-95 y 2003-04)	135
C2.18	<i>Gráfico</i> : Tasa de idoneidad en la edad de 12 años, por sexo y comunidad autónoma	135
C2.19	<i>Gráfico</i> : Tasa neta de escolarización a los 16 años por etapa educativa y comunidad autónoma	136
C2.20	<i>Gráfico</i> : Distribución porcentual de la población que accede a Enseñanzas Secundarias Segunda Etapa ...	136
C2.21	<i>Gráfico</i> : Tasas bruta de población que alcanza los objetivos de la educación obligatoria, por sexo y comunidad autónoma	137
C2.22	<i>Gráfico</i> : Variación de la tasa bruta de la población que se gradúa en Bachillerato, por comunidad autónoma (1994-95 y 2003-04)	137

D. ENSEÑANZAS DEL SISTEMA EDUCATIVO Y FORMATIVO

D1. La educación infantil

D1.0	Contenido, notas explicativas y fuentes de información	141
D1.1	Centros que imparten, unidades, alumnado y número medio de alumnos/unidad, por titularidad y comunidad autónoma	142
D1.2	Distribución porcentual del alumnado de cada ciclo de educación infantil, por tipo de centro, titularidad y comunidad autónoma	143
D1.3	Tasas netas de escolaridad en 0, 1 y 2 años y distribución porcentual del alumnado de estas edades según titularidad del centro, por comunidad autónoma	144
D1.4	Tasa neta de escolaridad en 3 años y número medio de años de escolaridad en E. Infantil, por comunidad autónoma (1994-95, 1999-00 y 2004-05)	144
D1.5	<i>Asistencia socio-educativa a menores de 3 años</i> : Porcentaje y número medio de horas por tipo de atención según la actividad de la madre	145
D1.6	<i>Gráfico</i> : tasa neta de escolaridad en 2 años, por comunidad autónoma	146
D1.7	<i>Gráfico</i> : Edad media de acceso a Educación Infantil, por comunidad autónoma	146

D2. La educación primaria

D2.0	Contenido, notas explicativas y fuentes de información	147
D2.1	Centros que imparten, unidades, alumnado y número medio de alumnos/unidad, por tipo de financiación/titularidad del centro y comunidad autónoma	148
D2.2	Distribución porcentual del alumnado según tipo de centro, por titularidad y comunidad autónoma.....	150
D2.3	Porcentaje de alumnado repetidor en el último curso de cada ciclo, por titularidad, curso y comunidad autónoma.....	151
D2.4	Porcentaje de alumnado repetidor en el último curso de cada ciclo, por sexo, curso y comunidad autónoma.....	151
D2.5	Porcentaje de alumnado que a los 12 años ha completado la E. Primaria, por sexo y comunidad autónoma (1994-95, 1999-00 y 2004-05)	152
D2.6	<i>Gráfico</i> : Número medio de alumnos por unidad, por titularidad y comunidad autónoma.....	153
D2.7	<i>Gráfico</i> : Variación del porcentaje de alumnado que a los 12 años ha completado la E. Primaria, por comunidad autónoma (1994-95 y 2004-05)	153

D3. La educación secundaria obligatoria

D3.0	Contenido, notas explicativas y fuentes de información	155
D3.1	Centros que imparten, grupos, alumnado y número medio de alumnos/grupo, por ciclo, tipo de financiación/titularidad del centro y comunidad autónoma	156
D3.2	Distribución porcentual del alumnado de E.S.O. según tipo de centro, por ciclo, titularidad y comunidad autónoma.....	158
D3.3	Distribución porcentual del alumnado de 4º de E.S.O según edad, por sexo y comunidad autónoma.....	159
D3.4	Porcentaje de alumnado que cursa Programas de Diversificación Curricular en 2º ciclo, por titularidad y comunidad autónoma	160
D3.5	Porcentaje de alumnado que cursa Programas de Diversificación Curricular en 2º ciclo, por sexo y comunidad autónoma	160
D3.6	Porcentaje de alumnado que promociona curso, por titularidad y comunidad autónoma.....	161

D3.7	Porcentaje de alumnado que promociona curso, por sexo y comunidad autónoma.....	161
D3.8	Situación del alumnado de 15 años en el sistema educativo, por sexo y comunidad autónoma.....	162
D3.9	Distribución porcentual del alumnado que sale de la E.S.O. según el resultado obtenido, por comunidad autónoma.....	163
D3.10	Gráfico: Porcentaje de alumnado público de primer ciclo de E.S.O. en centros que imparten E. Primaria	164
D3.11	Gráfico: Número medio de alumnos por grupo, por titularidad y comunidad autónoma	164
D3.12	Gráfico: Porcentaje de alumnado que acumula retrasos antes de alcanzar 4º de E.S.O., por nivel educativo en el que se retrasó por primera vez y comunidad autónoma	165
D3.13	Gráfico: Porcentaje de alumnado que acumula retrasos antes de alcanzar 4º de E.S.O., por sexo y comunidad autónoma	165
D4. Los bachilleratos		
D4.0	Contenido, notas explicativas y fuentes de información	167
D4.1	Centros que imparten, alumnado y número medio de alumnos/grupo, por tipo de bachillerato, tipo de financiación/titularidad del centro y comunidad autónoma.....	168
D4.2	Distribución porcentual del alumnado de Bachillerato por modalidad, por sexo y comunidad autónoma	170
D4.3	Distribución porcentual por edad del alumnado de segundo curso de Bachillerato, por sexo y comunidad autónoma.....	171
D4.4	Porcentaje de alumnado de Bachillerato que promociona curso, por titularidad, sexo y comunidad autónoma.....	172
D4.5	Porcentaje de alumnado de Bachillerato que promociona curso, por modalidad y comunidad autónoma	172
D4.6	Tasa bruta de población que se gradúa en Bachillerato por modalidad/opción y comunidad autónoma.....	173
D4.7	Gráfico: Distribución porcentual del alumnado matriculado en Bachillerato por modalidad, por comunidad autónoma.....	174
D4.8	Gráfico: Número de mujeres graduadas en Bachillerato/C.O.U. por 100 hombres graduados, por comunidad autónoma.....	174
D5. La formación profesional		
D5.0	Contenido, notas explicativas y fuentes de información	175
D5.1	Centros que imparten, alumnado y número medio de alumnos/grupo, por grado, titularidad y comunidad autónoma.....	176
D5.2	Número de ciclos impartidos, por familia profesional y comunidad autónoma.....	177
D5.3	Tasas brutas de escolarización por sexo y comunidad autónoma.....	179
D5.4	Distribución porcentual del alumnado según edad, en ciclos formativos de grado medio por comunidad autónoma.....	180
D5.5	Distribución porcentual del alumnado según edad, en ciclos formativos de grado superior por comunidad autónoma.....	180
D5.6	Alumnado matriculado en ciclos formativos por familia profesional y comunidad autónoma.....	181
D5.7	Distribución del alumnado de ciclos formativos según titularidad, por grado y familia profesional	183
D5.8	Distribución del alumnado de ciclos formativos según sexo, por grado y familia profesional	183
D5.9	Número de graduados en Formación Profesional por 10.000 habitantes de la edad teórica de graduación, por familia profesional y comunidad autónoma.....	184
D5.10	Gráfico: Distribución porcentual del alumnado por familia y grado	186
D5.11	Gráfico: Distribución porcentual del alumnado según sexo, por familia profesional y grado	187
D5.12	Gráfico: Tasa bruta de población que obtiene titulaciones en F.P., por titulación y comunidad autónoma.....	187
D6. El alumnado con necesidades educativas especiales		
D6.0	Contenido, notas explicativas y fuentes de información	188
D6.1	El alumnado con necesidades educativas especiales, por enseñanza, titularidad y comunidad autónoma...	189
D6.2	El alumnado con necesidades educativas especiales, por discapacidad, enseñanza y titularidad	190
D6.3	Porcentaje de alumnado con necesidades educativas especiales respecto al total de alumnado, por sexo y comunidad autónoma.....	191
D6.4	Porcentaje de alumnado de integración en E. Infantil, E. Primaria y E.S.O., por titularidad del centro y comunidad autónoma	191
D6.5	Distribución porcentual del alumnado con necesidades educativas especiales según sexo, por tipo de centro y comunidad autónoma.....	192
D6.6	Distribución porcentual del alumnado con necesidades educativas especiales según discapacidad, por comunidad autónoma	193
D6.7	Porcentaje de alumnado con necesidades educativas especiales que está integrado en centros ordinarios, por discapacidad y comunidad autónoma.....	193
D6.8	Gráfico: Porcentaje de alumnado con necesidades educativas especiales respecto al total de alumnado en E. Infantil, E. Primaria, E.S.O. y E. Especial, por comunidad autónoma.....	194
D6.9	Gráfico: Distribución porcentual del alumnado con necesidades educativas especiales en integración y en centros específicos, por comunidad autónoma.....	194
D6.10	Gráfico: Porcentaje de alumnado de integración en E. Infantil, E. Primaria y E.S.O., por titularidad y comunidad autónoma	194

D7. La educación universitaria

D7.0	Contenido, notas explicativas y fuentes de información	195
D7.1	Alumnado que supera la prueba de acceso a la universidad, por universidad, convocatoria y sexo	197
D7.2	Tasa bruta de población que supera la prueba de acceso a la universidad, por sexo y comunidad autónoma (1995, 2000 y 2005)	198
D7.3	Principales variables de la Educación Universitaria (1994-95, 1999-00 y 2004-05)	199
D7.4	Centros universitarios, profesorado y alumnado, por universidad y titularidad del centro	200
D7.5	Distribución porcentual del profesorado y porcentaje de mujeres, por categorías de profesorado, universidad y titularidad del centro. Centros Propios de la Universidad	201
D7.6	Distribución porcentual del alumnado matriculado por tipo de estudio, por universidad y titularidad del centro	202
D7.7	Porcentaje de mujeres por tipo de estudio, por universidad y titularidad del centro	203
D7.8	Alumnado graduado en primer y segundo ciclo de Educación Universitaria, por universidad y titularidad del centro	204
D7.9	Alumnado matriculado en cursos de doctorado y tesis doctorales aprobadas, por universidad y titularidad del centro	205
D7.10	Profesorado y alumnado matriculado por comunidad autónoma, titularidad y tipo de centro universitario	206
D7.11	Tasas netas de escolarización en Educación Universitaria, por comunidad autónoma, sexo y edad	207
D7.12	Distribución porcentual del alumnado, por área de estudio, ciclo y comunidad autónoma	208
D7.13	Porcentaje de mujeres en cada área de estudio por ciclo y comunidad autónoma	209
D7.14	Relación entre el domicilio familiar del alumnado en E. Universitaria y la ubicación del centro en el que cursa los estudios, por comunidad autónoma (distribución porcentual)	210
D7.15	Distribución porcentual del alumnado según Comunidad Autónoma de ubicación del centro y según comunidad autónoma del domicilio familiar	211
D7.16	Alumnado matriculado, nuevo inscrito y graduado, por estudios. Distribución porcentual por sexo	212
D7.17	Gráfico: Tasa bruta de población que supera la prueba de acceso a la universidad, por comunidad autónoma y sexo	216
D7.18	Gráfico: Distribución porcentual del alumnado según área de estudio, por comunidad autónoma	216
D7.19	Gráfico: Las universidades públicas con mayor y menor número de alumnos	217
D7.20	Gráfico: Los estudios con mayor número de alumnos	217

D8. Las enseñanzas de Régimen Especial

D8.0	Contenido, notas explicativas y fuentes de información	219
D8.1	Alumnado matriculado por enseñanza, titularidad del centro y comunidad autónoma	220
D8.2	Porcentaje de mujeres, por enseñanza y comunidad autónoma	222
D8.3	Distribución por sexo y edad del alumnado de Enseñanza de Idiomas	223
D8.4	Número de alumnos en E. de Régimen Especial por 10.000 habitantes de 14 a 21 años, por enseñanza y comunidad autónoma	224
D8.5	Gráfico: Número de alumnos en Enseñanzas Artísticas por 10.000 habitantes de 14 a 21 años, por comunidad autónoma	225
D8.6	Gráfico: Número de alumnos en Enseñanza de Idiomas por 10.000 habitantes de 14 a 21 años, por comunidad autónoma	225
D8.7	Gráfico: Distribución porcentual del alumnado de Enseñanzas Artísticas por sexo y comunidad autónoma ..	226
D8.8	Gráfico: Distribución porcentual del alumnado de Enseñanza de Idiomas por sexo y comunidad autónoma ..	226

D9. La educación de adultos y a distancia

D9.0	Contenido, notas explicativas y fuentes de información	227
D9.1	Alumnado matriculado en Educación de Adultos y en Educación a Distancia, por enseñanza y comunidad autónoma	228
D9.2	Porcentaje de mujeres en el alumnado de Educación de Adultos y de Educación a Distancia, por enseñanza y comunidad autónoma	229
D9.3	Distribución porcentual del alumnado de Educación de Adultos de carácter Formal según grupo de edad, por comunidad autónoma	230
D9.4	Número de alumnos en Educación de Adultos de carácter Formal y a Distancia por 10.000 habitantes (población de 18 a 65 años), por comunidad autónoma	231
D9.5	Distribución porcentual del alumnado matriculado en enseñanzas de carácter Formal según tamaño de municipio	232
D9.6	Porcentaje de mujeres en el alumnado matriculado en enseñanzas de carácter Formal por tamaño de municipio	232
D9.7	Distribución porcentual del alumnado matriculado en enseñanzas de carácter Formal según enseñanza, por tamaño de municipio	233
D9.8	Distribución porcentual del alumnado matriculado en enseñanzas de carácter Formal según edad por tamaño de municipio	234
D9.9	Gráfico: Número de alumnos en Educación de Adultos de carácter Formal y a Distancia por 10.000 habitantes (población de 18 a 65 años), por comunidad autónoma	235
D9.10	Gráfico: Distribución porcentual del alumnado de Educación de Adultos y a Distancia por enseñanza y comunidad autónoma	235

D10. La formación ocupacional

D10.0	Contenido, notas explicativas y fuentes de información	237
D10.1	Alumnado formado en cursos de formación ocupacional, por sexo, edad y comunidad autónoma. (Distribución porcentual)	238
D10.2	Distribución porcentual del alumnado formado en cursos de formación ocupacional según el nivel educativo previo de los participantes, por comunidad autónoma	239
D10.3	Distribución porcentual del alumnado formado en cursos de formación ocupacional según duración del curso, por familia profesional	240
D10.4	Alumnado formado en Escuelas Taller, Casas de Oficio y Talleres de Empleo, por comunidad autónoma y sexo	241
D10.5	Alumnado formado en Escuelas Taller, Casas de Oficio y Talleres de Empleo, por familia profesional y sexo	241
D10.6	<i>Gráfico:</i> Porcentaje de alumnado formado en cursos de formación ocupacional con nivel educativo previo de E. Post-secundaria, por comunidad autónoma	242
D10.7	<i>Gráfico:</i> Distribución porcentual del alumnado formado por familia profesional y tipo de programas	242

D11. La formación permanente y la formación continua

D11.0	Contenido, notas explicativas y fuentes de información	243
D11.1	Formación permanente: población de 25 a 64 años que cursa estudios por comunidad autónoma	244
D11.2	Porcentaje de ocupados que cursan estudios y distribución porcentual según horas de formación, por rama de actividad.....	245
D11.3	Porcentaje de ocupados que cursan estudios y distribución porcentual según estudios cursados, por sexo y ocupación.....	246
D11.4	Iniciativas derivadas de los III Acuerdos Nacionales para la Formación Continua: Participantes formados por perfil sociolaboral y comunidad autónoma	247
D11.5	Iniciativas derivadas de los III Acuerdos Nacionales para la Formación Continua: Participantes formados por perfil sociolaboral y sector de actividad	248
D11.6	<i>Gráfico:</i> Porcentaje de ocupados que cursan estudios en cada rama de actividad	249
D11.7	<i>Gráfico:</i> Porcentaje de ocupados que cursan estudios, según estudios	249
D11.8	<i>Gráfico:</i> Porcentaje de ocupados que cursan estudios por cada rama de actividad, según estudios.....	250
D11.9	<i>Gráfico:</i> Porcentaje de ocupados que cursan estudios por ocupación, según estudios	250

D12. Otras enseñanzas

D12.0	Contenido, notas explicativas y fuentes de información	251
D12.1	Especialista en formación sanitaria especializada, por especialidad	253
D12.2	Especialista en formación sanitaria especializada, por comunidad	254
D12.3	Enseñanzas especializadas de Turismo: centros, profesorado, alumnado matriculado y alumnado que terminó, por titularidad y comunidad autónoma	255
D12.4	Alumnado matriculado en Enseñanzas Militares, por curso, grado, cuerpo y academia	256
D12.5	Alumnado matriculado en Enseñanzas Militares, por edad y grado	257
D12.6	Formación de entrenadores deportivos, por comunidad autónoma, por federación deportiva y por nivel	258

E. DIVERSOS ASPECTOS DE LA ESCOLARIZACIÓN

E1. Los modelos lingüísticos

E1.0	Contenido, notas explicativas y fuentes de información	261
E1.1	Distribución porcentual del alumnado según modelo lingüístico en que cursa la enseñanza, por enseñanza y comunidad autónoma	262
E1.2	Distribución porcentual del alumnado de las Illes Balears según modelo lingüístico en que cursa la enseñanza, por titularidad	264
E1.3	Distribución porcentual del alumnado de Cataluña según modelo lingüístico en que cursa la enseñanza, por titularidad	265
E1.4	Distribución porcentual del alumnado de la Comunidad Valenciana según modelo lingüístico en que cursa la enseñanza, por titularidad	266
E1.5	Distribución porcentual del alumnado de Galicia según modelo lingüístico en que cursa la enseñanza, por titularidad	267
E1.6	Distribución porcentual del alumnado de la Comunidad Foral de Navarra según modelo lingüístico en que cursa la enseñanza, por titularidad	268
E1.7	Distribución porcentual del alumnado del País Vasco según modelo lingüístico en que cursa la enseñanza, por titularidad	269
E1.8	<i>Gráfico:</i> Distribución porcentual del alumnado de E. Primaria y E.S.O según modelo lingüístico, por comunidad autónoma	270

E2. La enseñanza de lenguas extranjeras

E2.0	Contenido, notas explicativas y fuentes de información	271
E2.1	Alumnado que cursa lenguas extranjeras, por enseñanza, lengua y titularidad	272
E2.2	Alumnado que cursa lenguas extranjeras en Enseñanzas de Régimen General, por lengua, enseñanza y comunidad autónoma	273
E2.3	Porcentaje de alumnado de Primer Ciclo de E. Primaria que cursa lengua extranjera, por titularidad, lengua y comunidad autónoma	275
E2.4	Porcentaje de alumnado de E.S.O. y Bachillerato que cursa lengua extranjera optativa, por titularidad, lengua y comunidad autónoma	276
E2.5	<i>Gráfico:</i> Porcentaje de alumnado de enseñanzas de Régimen General que cursa inglés y francés (idioma obligatorio y optativo), por comunidad autónoma	277
E2.6	<i>Gráfico:</i> Porcentaje de alumnado de E.S.O. y Bachillerato que cursa lengua extranjera optativa, por lengua y comunidad autónoma	277

E3. La enseñanza de la religión

E3.0	Contenido, notas explicativas y fuentes de información	279
E3.1	Distribución porcentual del alumnado según religión/actividad que cursa, por enseñanza y titularidad	280
E3.2	Distribución porcentual del alumnado según religión/actividad de estudio que cursa, por comunidad autónoma y titularidad.....	281
E3.3	<i>Gráfico:</i> Porcentaje de alumnado que estudia religión, por enseñanza, comunidad autónoma y titularidad ..	282

E4. El alumnado extranjero

E4.0	Contenido, notas explicativas y fuentes de información	283
E4.1	Distribución porcentual del alumnado extranjero según enseñanza, por procedencia y titularidad. Educación no universitaria	284
E4.2	Distribución porcentual del alumnado extranjero según comunidad autónoma, por procedencia y titularidad. Educación no universitaria.....	285
E4.3	Distribución porcentual del alumnado extranjero según titularidad del centro, por procedencia y comunidad autónoma. Educación no universitaria	286
E4.4	Número de alumnos extranjeros por 1.000 alumnos matriculados en E. Infantil, E. Primaria y E.S.O., por titularidad y comunidad autónoma. Educación no universitaria	287
E4.5	Evolución del alumnado extranjero por comunidad autónoma. Educación no universitaria (1994-95 1999-00 y 2004-05).....	287
E4.6	Distribución porcentual y variación del alumnado extranjero por país de nacionalidad. Educación no universitaria (1994-95, 1999-00 y 2004-05)	288
E4.7	Población extranjera y alumnado extranjero en Educación no universitaria por país de nacionalidad	289
E4.8	Distribución del alumnado extranjero por universidad. Educación Universitaria	290
E4.9	Distribución porcentual del alumnado extranjero según comunidad autónoma, por enseñanza. Educación de Adultos.....	291
E4.10	Distribución porcentual del alumnado extranjero en enseñanzas de Carácter Formal según comunidad autónoma, por procedencia. Educación de Adultos.....	291
E4.11	Alumnado extranjero por país de nacionalidad. Educación de Adultos	292
E4.12	Población extranjera de 3 a 15 años nacida en España, por comunidad autónoma y grupo de edad.....	293
E4.13	Población extranjera de 3 a 15 años nacida en España, por nacionalidad y grupo de edad	294
E4.14	<i>Gráfico:</i> Número de alumnos extranjeros por 1.000 alumnos matriculados en E. Primaria, por comunidad autónoma.....	295
E4.15	<i>Gráfico:</i> Distribución porcentual del alumnado extranjero según su procedencia, por comunidad autónoma. Educación no universitaria	295
E4.16	<i>Gráfico:</i> Relación porcentual entre el alumnado extranjero y el total de la población extranjera, por país de nacionalidad. Educación no universitaria.....	296

F. RESULTADOS A LARGO PLAZO DE LA EDUCACIÓN

F1. La educación y el mercado laboral

F1.0	Contenido, notas explicativas y fuentes de información	299
F1.1	Tasas de actividad y paro según nivel de formación, por sexo y grupo de edad.....	300
F1.2	Distribución porcentual de los ocupados por ocupación, para cada nivel de formación.	301
F1.3	Distribución porcentual de los ocupados según rama de actividad, para cada nivel de formación y sexo	302
F1.4	Porcentaje de población ocupada según el grado de satisfacción en el trabajo, por nivel de formación.....	304
F1.5	Porcentaje de población ocupada satisfecha con su trabajo, según las razones de satisfacción, por nivel de formación.	304
F1.6	Índices de salarios brutos de los asalariados, por nivel de formación	305
F1.7	Hogares según ingresos anuales, por nivel de formación de la persona de referencia del hogar	306
F1.8	Situación desde la perspectiva de la actividad laboral del alumnado que abandonó sin título la E.S.O. y de los graduados en Ciclos Formativos en el curso 2000-01	307

F1.9	Distribución del alumnado que abandonó sin título la E.S.O. y de los graduados en Ciclos Formativos en el curso 2000-01 que tienen empleo significativo al finalizar el período 2001-2005, por ocupación	308
F1.10	Porcentaje de personas con empleo significativo al final del período relacionado con la familia profesional que estudiaron	309
F1.11	Gráfico: Tasa de actividad por sexo y grupos de edad, según nivel de formación	310
F1.12	Gráfico: Tasa de paro por grupos de edad, según nivel de formación.....	311
F1.13	Gráfico: Tasa de paro por sexo (grupo 25-34 años), según nivel de formación.	311
F1.14	Gráfico: Distribución de los ocupados por rama de actividad, según nivel de formación y sexo	312
F1.15	Gráfico: Índices de salarios brutos de los asalariados, por nivel de formación..	313

F2. La educación y los comportamientos sociales

F2.0	Contenido, notas explicativas y fuentes de información	315
F2.1	Gasto familiar por nivel de formación del sustentador principal	316
F2.2	Diversos gastos que no pueden permitirse los hogares, por nivel de formación de la persona de referencia	317
F2.3	Porcentaje de personas que han utilizado el ordenador e Internet en los últimos 3 meses, por nivel de formación	317
F2.4	Porcentaje de usuarios que han utilizado servicios de Internet en los últimos 3 meses, para uso privado	317
F2.5	Porcentaje del gasto familiar en "alimentación" y en "ocio, espectáculos y cultura", por nivel de formación del sustentador familiar	318
F2.6	Porcentaje de personas que han utilizado el ordenador e internet en los 3 últimos meses, por nivel de formación	318

G. RELACIONES DEL SISTEMA EDUCATIVO ESPAÑOL CON EL EXTERIOR

G1. La acción educativa en el exterior

G1.0	Contenido, notas explicativas y fuentes de información	321
G1.1	Resumen de los programas de Educación en el Exterior, por programa y país	322
G1.2	Alumnado en los programas de Educación en el Exterior, por enseñanza y país	324
G1.3	Alumnado matriculado en las enseñanzas de la oferta CIDEAD, por edad, lugar de residencia, enseñanza y sexo	325
G1.4	Alumnado matriculado en las enseñanzas de la oferta CIDEAD, por país de residencia, enseñanza y nacionalidad.....	326
G1.5	Gráfico: Alumnado atendido en programas de educación en el exterior, por país.....	327
G1.6	Gráfico: Alumnado matriculado en las enseñanzas CIDEAD, por residencia	327

G2. Los programas europeos

G2.0	Contenido, notas explicativas y fuentes de información	329
G2.1	Total de alumnado que ha participado en el programa, según país de origen y país de destino. Programa Sócrates-Erasmus	330
G2.2	Movilidad de entrada y salida de estudiantes en universidades españolas a través del programa, por universidad. Programa Sócrates-Erasmus	332
G2.3	Alumnado de universidades españolas que ha participado en el programa, por área de estudio. Programa Sócrates-Erasmus	333
G2.4	Alumnado de universidades españolas que ha participado en el programa, por comunidad autónoma de origen y país de destino. Programa Sócrates-Erasmus.....	334
G2.5	Alumnado de universidades extranjeras que ha venido a través del programa, por comunidad autónoma de destino y país de origen. Programa Sócrates-Erasmus.....	335
G2.6	Total de profesorado que ha participado en el programa, según país de origen y país de destino. Programa Sócrates-Erasmus	336
G2.7	Número de proyectos aprobados, por comunidad autónoma. Otras acciones del Programa Sócrates	338
G2.8	Participantes en movilidad por comunidad autónoma. Programa Sócrates-Comenius 1	339
G2.9	Participantes en movilidad por país de destino. Programa Sócrates-Comenius 1	340
G2.10	Beneficiarios becas de movilidad, por comunidad autónoma, por país de acogida y duración media del contrato. Programa Leonardo Da Vinci	341
G2.11	Gráfico: Movilidad de entrada y salida de estudiantes en universidades españolas a través del programa, por país de origen-destino. Programa Sócrates-Erasmus	342

G3. La homologación, convalidación y reconocimiento de estudios extranjeros

G3.0	Contenido, notas explicativas y fuentes de información	343
G3.1	Evolución de la actividad de homologación, convalidación y reconocimiento de títulos y estudios extranjeros.....	344
G3.2	Resoluciones favorables de homologación y convalidación de títulos y estudios extranjeros de nivel no universitario, por país de procedencia del título o de los estudios.....	345

G3.3	Resoluciones favorables de homologación de títulos extranjeros universitarios, por país de expedición de la titulación	346
G3.4	Resoluciones favorables de homologación de títulos extranjeros universitarios, por estudio.....	347
G3.5	Reconocimiento profesional de títulos de la Unión Europea y del Espacio Económico Europeo, por país de expedición y título profesional.....	348
G3.6	Acreditación de títulos de profesionales españoles para establecerse en otros estados de la Unión Europea, por título profesional.....	349
G3.7	<i>Gráfico:</i> Distribución porcentual de las resoluciones favorables de homologación y convalidación de títulos y estudios extranjeros de nivel no universitario, por país de procedencia del título o de los estudios	350
G3.8	<i>Gráfico:</i> Distribución porcentual de las resoluciones favorables de homologación de títulos extranjeros universitarios por país de expedición de la titulación	350
G3.9	<i>Gráfico:</i> Distribución porcentual de los reconocimientos profesionales de títulos de la Unión Europea y del Espacio Económico Europeo, por país de expedición	350

H. INDICADORES ESTADÍSTICOS INTERNACIONALES

H1. La comparación internacional

H1.0	Contenido, notas explicativas y fuentes de información	353
H1.1	Indicadores U.E. Puntos de Referencia 2010 - <i>Gasto en recursos humanos:</i> Gasto público total en educación en relación con el P.I.B.....	355
H1.2	Indicadores U.E. Puntos de Referencia 2010 - <i>Abandono educativo temprano:</i> Porcentaje de población entre 18 a 24 años que no ha completado el nivel de E. Secundaria 2ª etapa y que no sigue ningún tipo de educación-formación, por sexo (1995, 2000, 2005).....	356
H1.3	Indicadores U.E. Puntos de Referencia 2010 - <i>Nivel de formación de la población joven:</i> Población del 20 a 24 años que ha completado al menos el nivel de E. Secundaria 2ª etapa, por sexo (1994, 1999, 2005)....	357
H1.4	Indicadores U.E. Puntos de Referencia 2010 - <i>Graduados en Ciencia y Tecnología:</i> Número de graduados en Ciencia y Tecnología por 1.000 habitantes entre la población de 20 a 29 años	358
H1.5	Indicadores U.E. Puntos de Referencia 2010 - <i>Formación permanente:</i> Porcentaje de la población entre 25 y 64 años que participa en educación y formación por sexo (1994, 1999, 2005)	359
H1.6	Nivel de formación de la población adulta en Europa y resto de países de la OCDE, por grupo de edad.....	360
H1.7	Número medio de alumnos por profesor en Europa, resto de la OCDE y otros países, por nivel educativo ..	361
H1.8	Gasto por alumno (<i>dólares USA convertidos usando PPA</i>) en instituciones educativas en Europa, resto de la OCDE y otros países, por nivel educativo.....	362
H1.9	Gasto por alumno en instituciones educativas en relación al P.I.B. per cápita, por nivel educativo	363
H1.10	Esperanza de vida escolar a los 5 años, por sexo.....	364
H1.11	Tasas netas de escolaridad en edades significativas	365
H1.12	Porcentaje de enseñanza pública y privada concertada, por nivel educativo	366
H1.13	Distribución porcentual de los graduados universitarios por campo de estudio.....	367
H1.14	Porcentaje de mujeres en los graduados universitarios, por campo de estudio	368
H1.15	Número medio de lenguas extranjeras cursadas y porcentaje de alumnado que aprende alguna lengua extranjera en Educación Primaria	369
H1.16	Número medio de lenguas extranjeras cursadas y porcentaje de alumnado que aprende cada una de ellas, en Educación Secundaria General, por etapa educativa	370
H1.17	<i>Gráfico:</i> Gasto público total en educación en relación al P.I.B. en los países de la Unión Europea.....	371
H1.18	<i>Gráfico:</i> Gasto por alumno en instituciones educativas en E. Secundaria con relación al P.I.B. per cápita en los países de la Unión Europea	371
H1.19	<i>Gráfico:</i> Esperanza de vida escolar a los 5 años en los países de la Unión Europea, por enseñanza y sexo	371

INTRODUCCIÓN

En esta nueva edición de *Las cifras de la educación en España*, que ha elaborado la Oficina de Estadística del Ministerio de Educación y Ciencia, se muestran los aspectos más significativos de la educación en nuestro país, a través de información estadística proveniente de distintas fuentes, y presentada de forma conjunta y sintética. Para ello se han utilizado datos relevantes, indicadores y gráficos, con la finalidad de proporcionar una visión ágil sobre la educación y, de ese modo, facilitar su comprensión y utilización tanto a los responsables en materia educativa como a todas las personas interesadas.

Esta publicación se estructura en grandes apartados que agrupan varios capítulos. Los grandes apartados son:

- *El contexto de la educación*: geográfico, demográfico y económico.
- *Los recursos destinados a la educación*: la oferta educativa de los centros, los recursos humanos, los servicios complementarios, el gasto en educación, las becas y las ayudas al estudio y las nuevas tecnologías de la información y la comunicación de los centros docentes.
- *La escolarización, la transición y los resultados del sistema educativo*.
- *Las enseñanzas*: presentando las principales características de cada nivel/modalidad de enseñanza/formación del sistema educativo, de la formación ocupacional, de la formación permanente y continua y de otras enseñanzas.
- *Diversos aspectos de la escolarización*: los modelos lingüísticos en que se imparte la enseñanza, la enseñanza de lenguas extranjeras, la enseñanza de la religión y el alumnado extranjero.
- *Los resultados a largo plazo de la educación*: en el mercado de trabajo y en los comportamientos sociales.
- *Las relaciones del sistema educativo español con el exterior*: la acción educativa en el exterior, los programas europeos y la homologación, convalidación y reconocimiento de títulos extranjeros.
- *La indicadores estadísticos internacionales*: la situación comparativa con los países de nuestro entorno.

Se destacan las siguientes novedades respecto a publicaciones anteriores:

- Se incorpora la información sobre las transiciones educativas (capítulo C2) y la inserción en el mercado laboral (capítulo F1) de los jóvenes que en el año 2001 se graduaron en ESO, abandonaron los estudios de ESO, se titularon en Bachillerato y terminaron Ciclos Formativos de Grado Medio o Superior. Esta información procede de los *Datos Avance de la Encuesta de Transición Educativo-Formativa e Inserción Laboral* (ETEFIL), realizada por primera vez en nuestro país, a través de un acuerdo de colaboración entre el INE, el MEC, el MTAS y el INEM.
- Se ha modificado la definición de *la tasa bruta de población que se gradúa en cada enseñanza/titulación* (capítulo C2). Se ha calculado como la relación entre el alumnado que termina los estudios, independientemente de su edad, con la población total de la edad teórica de comienzo del último curso de la enseñanza considerada. En ediciones anteriores se consideraba la población de la edad teórica al finalizar el último curso.

- Se proporciona un análisis de la oferta de *enseñanzas de Educación de Adultos de carácter formal por tamaño de municipio* (capítulo D9).
- Se incorpora información referida a la asistencia socio-educativa a los menores de 3 años de edad (capítulo D1), incluyendo no sólo la atención educativa (Primer ciclo de E. Infantil), sino también la atención regular en otros centros socio-educativos, así como la atención en el hogar de cuidadores profesionales y de familiares no remunerados. Estos datos derivan de la Encuesta europea de Condiciones de Vida.
- Se ha elaborado a partir de los datos del Padrón Municipal y se incorpora como información complementaria al alumnado extranjero, el *porcentaje de la población extranjera de 3 a 15 años* (edades asociadas a la escolarización plena) *que ha nacido en España* (capítulo E4).
- No se incluye el capítulo de *series por comunidad autónoma* que se presentaba en las ediciones anteriores, al encontrarse en proceso de revisión. Se difundirán de forma independiente.

La información del presente volumen viene referida al curso escolar 2004-05, último período para el que se dispone de cifras estadísticas completas y con carácter definitivo, aunque se ha incluido información de la evolución de determinados indicadores estadísticos a lo largo del último decenio / quinquenio, se proporciona un apartado completo de series decenales de indicadores significativos de la enseñanza no universitaria por comunidad autónoma.

El nivel principal de desagregación de la información de esta publicación es el de Comunidades Autónomas, lo que permite conocer las características de la educación en cada comunidad y comparar e identificar de forma objetiva las diversas situaciones que puedan existir en las distintas comunidades.

El ámbito de la publicación es el sector educación considerado en sentido amplio, tal y como se define en la Clasificación Internacional Normalizada de la Educación (CINE), que abarca desde la educación inicial de los primeros años hasta la formación a lo largo de la vida, siempre que las actividades que se incluyan como educativas supongan “la existencia de una comunicación organizada y continuada, destinada a suscitar el aprendizaje”. La adaptación a la realidad española de la definición y clasificación internacional ha sido efectuada utilizando la Clasificación Nacional de la Educación (CNED-2000), que considera como educación tanto los programas regulados por el sistema educativo como la formación profesional ocupacional, la formación permanente y continua y otras enseñanzas fuera del sistema educativo.

El contenido de la publicación es exclusivamente de tipo cuantitativo, basado principalmente en resúmenes y en indicadores estadísticos cuya orientación es fundamentalmente descriptiva. La utilización de indicadores presenta ventajas frente a las cifras absolutas, ya que suelen ser medidas relativas que expresan la información de forma concisa, con lo que facilitan la detección de los puntos más significativos y, por otra parte, permiten el análisis comparado en el tiempo y en el espacio. En el caso de esta publicación, se han considerado como características básicas de clasificación orientadas hacia el análisis comparativo: las comunidades autónomas, la titularidad pública y privada de los centros y la variable sexo.

Por su contenido, orientación y estructura, esta publicación viene a complementar otros tipos de publicaciones del Ministerio de Educación y Ciencia que contienen información sobre la educación en España, tales como:

- las estadísticas específicas de la educación, que proporcionan los datos de base de forma exhaustiva y detallada, fundamentalmente en cifras absolutas
- los informes sobre la situación del sistema educativo, que suelen basarse en información textual de tipo normativo y explicativo junto con información estadística, como apoyo a los comentarios

- los sistemas de indicadores de la educación, al modo del establecido por la OCDE y en el *Sistema Estatal de Indicadores de la Educación*, que presentan una selección de indicadores de tipo cuantitativo y cualitativo, organizados y orientados hacia una finalidad evaluadora del sistema educativo.

La información aquí utilizada proviene de estadísticas oficiales, la mayoría de las cuales figuran en el Plan Estadístico Nacional, tanto en lo que respecta a estadísticas de la educación y de la formación, propiamente dichas, como a otras estadísticas que proporcionan datos relacionados con las mismas. Las fuentes de procedencia son diversas, debiéndose mencionar:

- las estadísticas derivadas de la acción coordinada en materia estadística entre el MEC y las CC.AA. (Estadística de las Enseñanzas no universitarias, Estadística de la Sociedad de la información y la comunicación en los centros docentes, Estadística del Gasto público en educación, Estadística de Becas)
- las estadísticas obtenidas exclusivamente por el propio Ministerio: Estadística de la Educación en el exterior, Estadística de Homologación, convalidación y reconocimiento de títulos extranjeros, Estadística del Programa Sócrates, Estadística del Programa Leonardo Da Vinci, Estadística del Alumnado Universitario y Estadística del Programa Erasmus (Consejo de Coordinación Universitaria); Estadística de Enseñanzas de Entrenadores Deportivos (Consejo Superior de Deportes)
- las estadísticas provenientes del Instituto Nacional de Estadística (Estadística de Enseñanza Universitaria y de Otras Enseñanzas, Encuesta de Población Activa, Proyecciones demográficas, Explotación estadística del Padrón Municipal, Encuesta de Condiciones de Vida, Contabilidad Regional, Encuesta Continua de Presupuestos Familiares y Encuesta de Tecnologías de la Información en los hogares)
- las estadísticas del Ministerio de Trabajo y Asuntos Sociales (Estadística de la Formación Ocupacional y Encuesta de Calidad de Vida en el Trabajo)
- la estadística realizada por el INE, el MEC, el Ministerio de Trabajo y Asuntos Sociales y el INEM (*Encuesta de Transición Educativo-Formativa e Inserción Laboral*, ETEFIL)
- las estadísticas de la Fundación Tripartita para la Formación en el Empleo
- las estadísticas de la OCDE (Proyecto de Indicadores internacionales de la educación)
- las estadísticas de EUROSTAT (incluye Indicadores Estructurales / Seguimiento de los objetivos de los sistemas educativos de la U.E.).

SÍMBOLOS UTILIZADOS

".."	Datos no disponibles
"0" ó "-"	Valor nulo
"x"	Los datos están incluidos en otra rúbrica

LEY DE ORDENACIÓN GENERAL DEL SISTEMA EDUCATIVO (L.O.G.S.E., 1990)

LEY ORGÁNICA DE UNIVERSIDADES (L.O.U., 2001)

EDADES

25
24
23
22
21
20
19
18

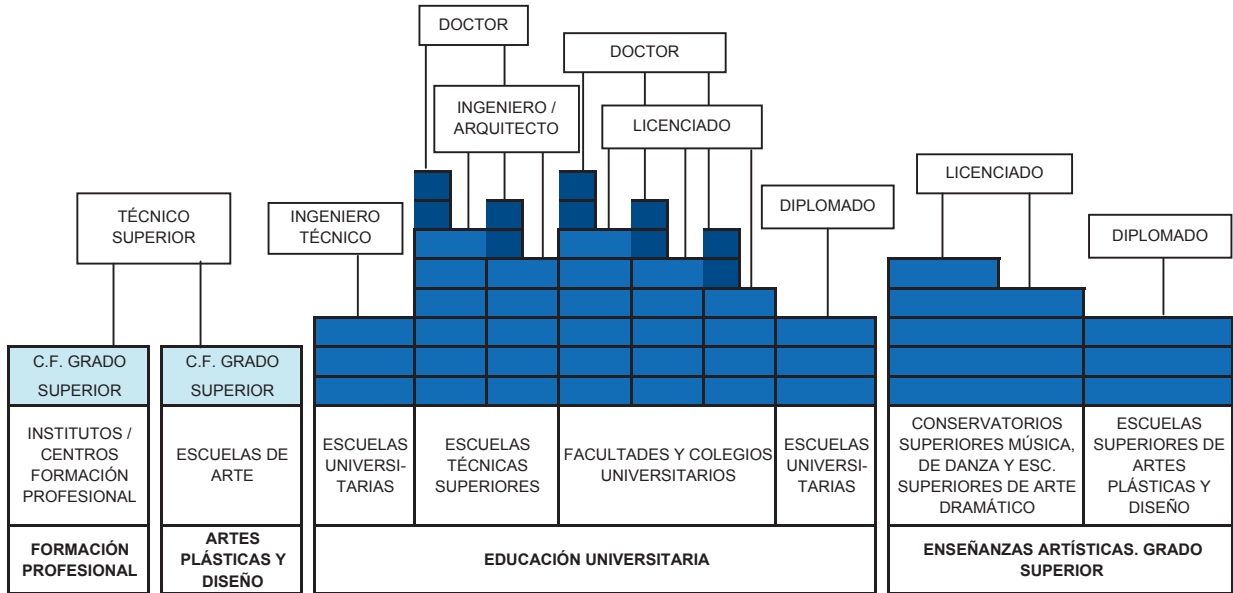

17
16
15
14
13
12

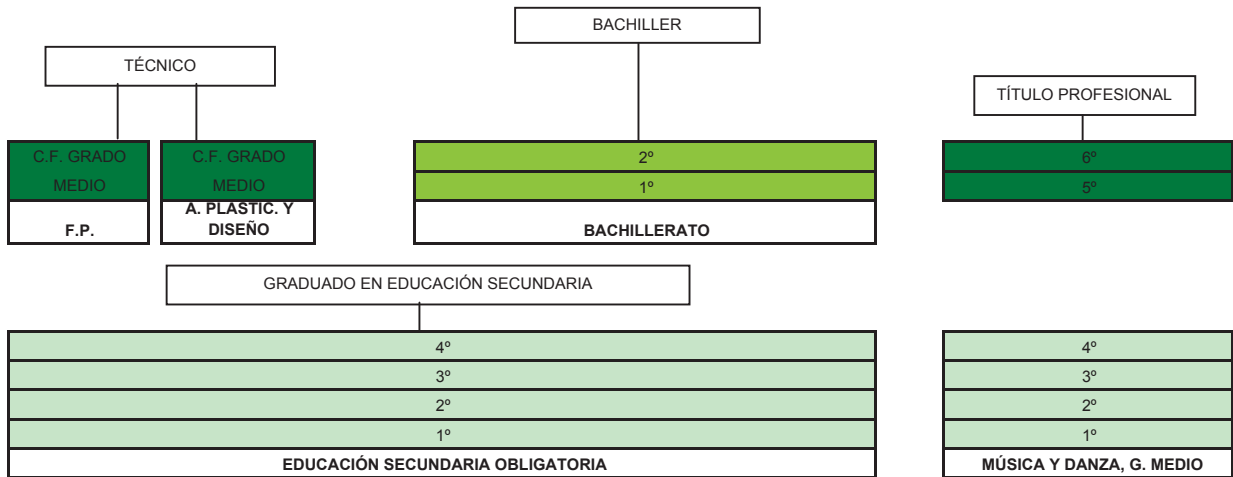

11
10
9
8
7
6

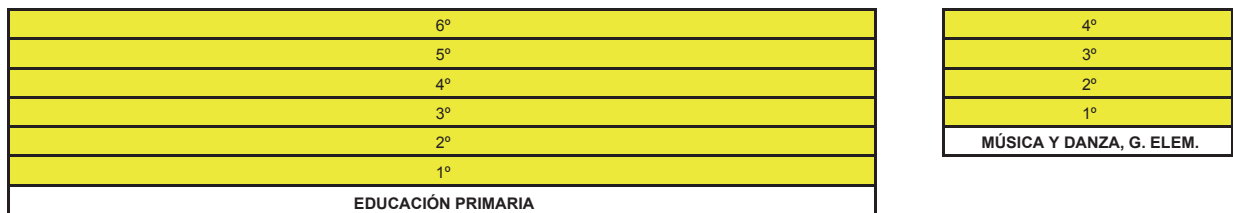

5
4
3
2
1
0

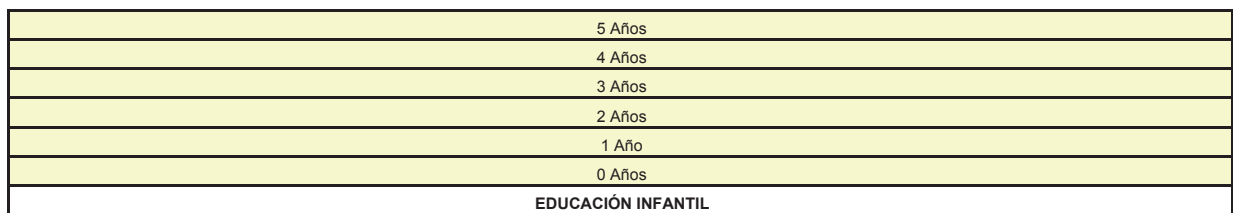

...CLASIFICACIÓN INTERNACIONAL NORMALIZADA DE LA EDUCACIÓN (C.I.N.E.)

LEY GENERAL DE EDUCACIÓN (L.G.E., 1970)

NIVELES DE LA C.I.N.E.

EDADES

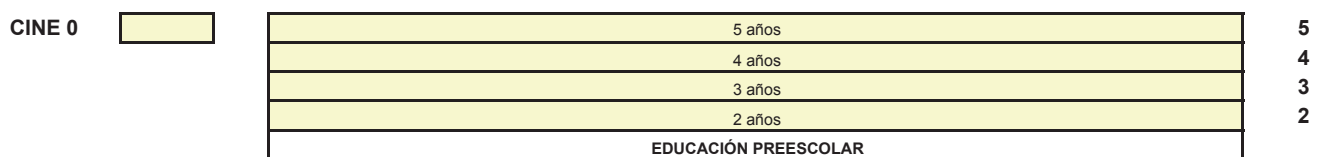
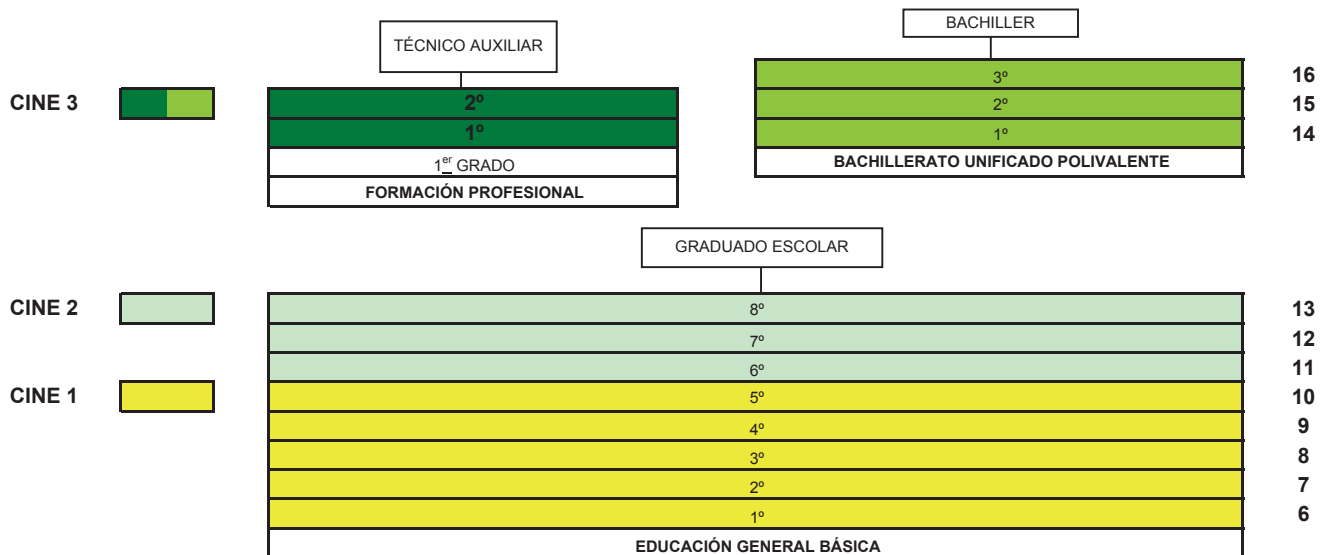
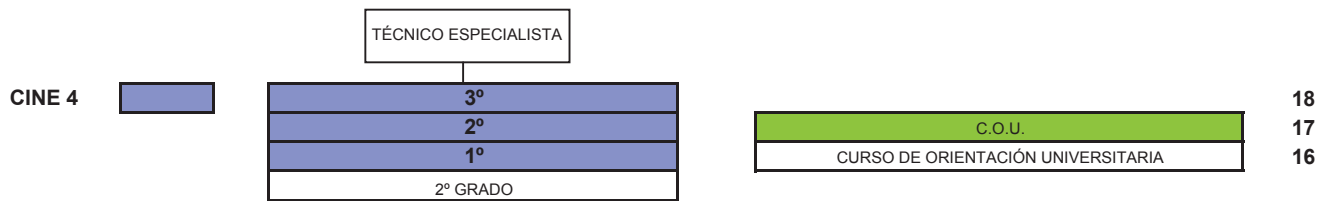
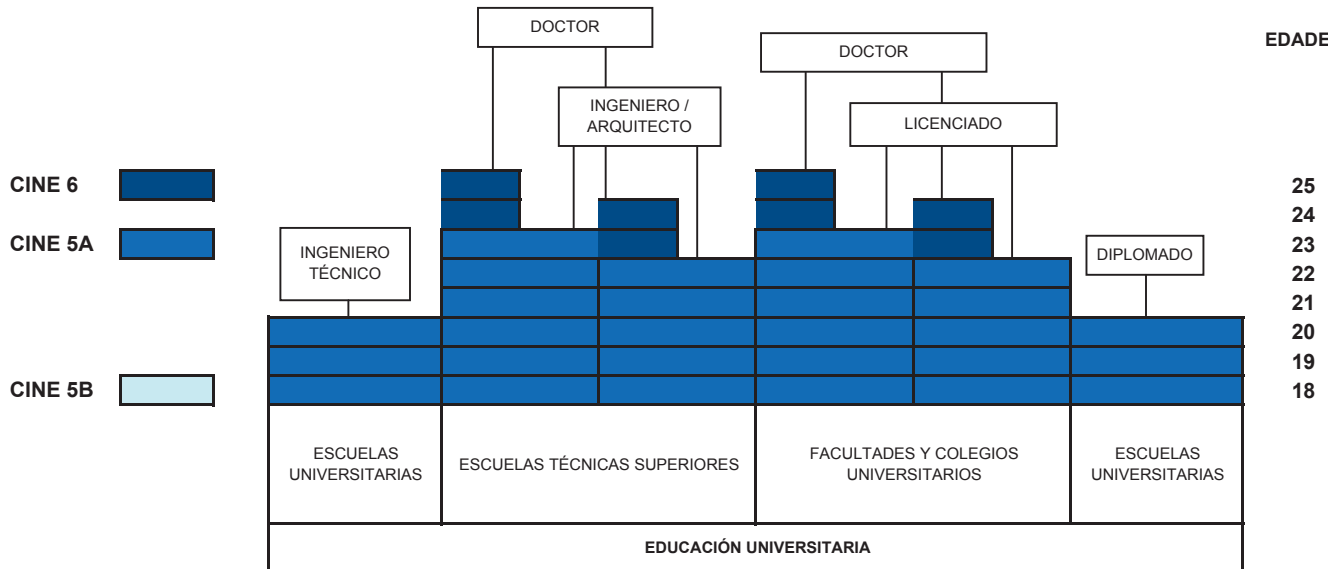

A. CONTEXTO DE LA EDUCACIÓN

A.1 El contexto geográfico, demográfico y económico de la educación

A1. EL CONTEXTO GEOGRÁFICO, DEMOGRÁFICO Y ECONÓMICO DE LA EDUCACIÓN

A1.0. Contenido, notas explicativas y fuentes de información

Se presentan en este capítulo distintos indicadores relacionados con factores contextuales que pueden influir en la actividad y en la situación de la educación. La información presentada es la siguiente:

- En las tablas A1.1 y A1.2, especialmente en esta última, se ofrece una selección de datos estadísticos indicativos del *contexto geográfico, demográfico y económico*, junto con un *resumen de indicadores significativos de la propia actividad educativa* y que aparecerán desarrollados en posteriores capítulos. Se pretende facilitar una visión conjunta y relacionable sobre la situación de la educación y su contexto en cada una de las comunidades autónomas. A partir de la información contenida en la tabla A1.2 se han elaborado los gráficos A1.5 a A1.8, en los cuales se representan algunas relaciones entre indicadores de contexto y de la actividad educativa.
- En la tabla A1.3, se proporciona el *nivel de formación de la población* (población de 16 y más años), indicador que expresa el *stock de capital humano* disponible en cada comunidad autónoma.
- En la tabla A1.4, figura el *peso que tiene la población joven* (0 a 29 años), así como la distribución de esta población en grupos sexenales, ajustándose los cuatro primeros grupos a las edades teóricas de los niveles educativos del sistema. Completando la tabla A1.4, se facilita el gráfico A1.9 donde se muestra la estructura de la población de 0 a 29 años por sexo y edad y el nivel de escolarización existente en cada una de estas edades en el curso 2004-05, a través de las pirámides normalizadas de la población de cada comunidad autónoma.

Se facilitan las siguientes precisiones técnicas sobre los datos estadísticos de este capítulo:

- El *porcentaje de población rural* se ha calculado como porcentaje de población en municipios menores de 2.000 habitantes. Para las comunidades autónomas de Asturias, Galicia y Murcia se refiere al porcentaje de población en núcleos de población menores de 2.000 habitantes.
- La *tasa de actividad* se define como el porcentaje de población de 16 y más años de edad que satisface las condiciones necesarias para su inclusión entre las personas ocupadas o paradas.
- La *tasa de paro* se define como el porcentaje de población activa que está sin trabajo, en busca de trabajo y disponible para trabajar.
- El porcentaje de *población que ha completado estudios post-obligatorios*, se define como el porcentaje de población de 16 y más años con estudios de secundaria segunda etapa (bachiller y titulaciones de formación profesional) y titulaciones de enseñanza superior.
- La *tasa neta de escolarización*, se define como la relación entre el alumnado de una edad, o grupo de edad que cursa la enseñanza considerada, respecto al total de población de la misma edad, o grupo de edad.
- La *esperanza de vida escolar a los 6 años en enseñanzas de Régimen General no universitarias*, indica el número medio de años de escolarización a partir de los 6 años en el sistema educativo no universitario, de acuerdo al nivel de escolarización existente en cada edad en el curso al que está referida la información. En este indicador no se tienen en cuenta los años de escolarización en E. Infantil ni en la modalidad de Educación a Distancia, aunque sí se incluyen los Ciclos Formativos de Artes Plásticas y Diseño de las enseñanzas de Régimen Especial.
- La *tasa de idoneidad en la edad del alumnado*, se define como el porcentaje de alumnado que se encuentra matriculado en el curso que teóricamente corresponde a su edad.
- La *tasa bruta de graduados*, se ha calculado como la relación entre el alumnado que termina las enseñanzas conducentes a las titulaciones citadas, independientemente de su edad, con la población total de la edad teórica a la que se debería terminar esa enseñanza/titulación.
- La *tasa bruta de población que supera la prueba de acceso a la universidad*, es la relación entre el total de aprobados de la prueba de acceso a la universidad 2005 (no se incluyen los aprobados de pruebas para mayores de 25 años) respecto a la población de 18 años.
- El contenido de las distintas categorías de *nivel de formación de la población adulta*, que se presentan en la tabla A1.3 se corresponden con el establecido en la Clasificación Nacional de Educación (CNED), y es el siguiente:
 - *Inferior a E. Secundaria Primera Etapa*: Población que no ha completado la Educación Secundaria Primera Etapa. Incluye por lo tanto, desde analfabetos a personas que han completado bastantes años de escolaridad, aunque sin finalizar la equivalente a la escolaridad obligatoria.

A1. EL CONTEXTO GEOGRÁFICO, DEMOGRÁFICO Y ECONÓMICO DE LA EDUCACIÓN

- *E. Secundaria Primera Etapa*: Graduado en Secundaria, Graduado Escolar, Bachiller Elemental y Certificado de Escolaridad. Incluye también la población que ha completado los programas de formación e inserción laboral correspondientes a este nivel.
- *E. Secundaria Segunda Etapa*: Bachiller, Título de Técnico (Ciclos Formativos de Grado Medio), Técnico Auxiliar (F.P. I) y titulaciones equivalentes o asimilables. Incluye también la población que ha completado los programas de formación e inserción laboral correspondientes a este nivel.
- *E. Superior y Doctorado*: Doctor, Licenciado, Diplomado universitario, Técnico Superior (Ciclos Formativos de Grado Superior), Técnico Especialista (F.P. II) y titulaciones equivalentes o asimilables.
- El *P.I.B. per cápita* representado en los gráficos A1.5 y A1.6, se expresa para cada comunidad autónoma como su relación porcentual con el P.I.B. per cápita de España.
- En las *pirámides de población* del gráfico A1.9 se representa la distribución porcentual de la población de 0 a 29 años por sexo y edad, obteniendo de esta forma una representación normalizada para el conjunto de comunidades autónomas.

Fuentes de Información:

- *Revisión del Padrón Municipal a 1 de enero de 2004* del I.N.E.: Tabla A1.2: Población total, Densidad de población y Porcentaje de población rural.
- *Proyecciones de Población Base Censo de Población 2001*. I.N.E.: Información de base para elaboración Tabla A1.4. y Porcentaje de población de 0 a 29 años de Tabla A1.2.
- *Contabilidad Regional de España del I.N.E. Base 2000*: estimación provisional P.I.B. per cápita año 2003.
- *Encuesta de Población Activa (EPA)*. I.N.E., media anual 2005: Tasa de actividad y Tasa de desempleo, y Población por nivel de formación (A1.3).
- *Estadística de la Enseñanza en España niveles no universitarios, M.E.C. y Estadística de la Enseñanza Universitaria, I.N.E.*: indicadores actividad educativa Tabla A1.2.

A1.1. La población y el alumnado



ESPAÑA

Población: 43.197.684

Alumnado de enseñanzas de régimen general no universitarias: 6.933.472

Alumnado de enseñanza universitaria y equivalente: 1.446.879 (no incluye tercer ciclo)

A1.2. La educación y el contexto

(continúa)

	Extensión Territorial (Km2)	Población total	Densidad de población	Porcentaje de población de 0 a 29 años	Porcentaje de población rural	PIB per cápita (euros)	Tasa de actividad	Tasa de paro	% de población que ha completado estudios post-obligatorios
TOTAL	505.992	43.197.684	85,4	35,6	9,7	19.637	57,4	9,3	48,5
Andalucía	87.600	7.687.518	87,8	39,5	3,8	15.140	54,1	13,8	40,2
Aragón	47.720	1.249.584	26,2	31,9	18,4	21.006	56,9	6,3	53,0
Asturias (Principado de)	10.604	1.073.761	101,3	29,0	23,9	17.029	47,8	10,8	50,6
Balears (Illes)	4.992	955.045	191,3	37,3	1,8	22.137	64,5	6,0	44,2
Canarias	7.447	1.915.540	257,2	38,8	0,7	18.130	58,9	12,4	45,9
Cantabria	5.321	554.784	104,3	32,6	11,0	19.280	54,3	9,1	53,2
Castilla y León	94.224	2.493.918	26,5	30,6	28,0	18.401	52,3	8,6	48,1
Castilla-La Mancha	79.462	1.848.881	23,3	36,2	18,5	15.321	53,9	9,4	37,1
Cataluña	32.113	6.813.319	212,2	34,9	5,5	23.542	61,3	7,1	50,8
Comunidad Valenciana	23.255	4.543.304	195,4	36,1	5,0	18.279	58,5	9,2	46,9
Extremadura	41.635	1.075.286	25,8	36,3	20,6	13.012	51,5	15,2	34,0
Galicia	29.574	2.750.985	93,0	31,7	39,7	15.660	53,0	11,1	44,2
Madrid (Comunidad de)	8.028	5.804.829	723,1	36,2	1,0	25.742	62,9	6,9	60,8
Murcia (Región de)	11.314	1.294.694	114,4	41,1	4,0	16.469	58,0	8,1	42,9
Navarra (Comunidad Foral de)	10.391	584.734	56,3	34,0	16,6	24.857	58,8	5,1	56,8
País Vasco	7.235	2.115.279	292,4	31,4	5,2	24.547	56,9	7,6	60,0
Rioja (La)	5.045	293.553	58,2	33,4	13,9	21.345	60,0	6,5	52,3
Ceuta	19	74.654	3929,2	44,4	0,0	17.548	57,4	23,8	18,7
Melilla	13	68.016	5232,0	46,1	0,0	16.950	51,8	15,0	0,0

A1.3. El nivel de formación de la población. Año 2005

	Inferior a 1ª etapa E. Secundaria	1ª etapa E. Secundaria	2ª etapa E. Secundaria	Superior y Doctorado
AMBOS SEXOS				
TOTAL	24,6	27,0	20,2	28,2
Andalucía	31,2	28,6	17,5	22,6
Aragón	21,9	25,2	22,7	30,2
Asturias (Principado de)	21,4	28,0	20,5	30,0
Balears (Illes)	21,3	34,5	23,8	20,4
Canarias	26,1	28,0	21,6	24,2
Cantabria	20,6	26,2	22,4	30,8
Castilla y León	27,4	24,5	19,6	28,6
Castilla-La Mancha	31,3	31,6	16,7	20,3
Cataluña	25,5	23,8	21,2	29,6
Comunidad Valenciana	19,9	33,2	21,0	25,9
Extremadura	26,6	39,4	13,9	20,1
Galicia	22,9	32,9	16,9	27,2
Madrid (Comunidad de)	19,2	20,0	24,3	36,6
Murcia (Región de)	29,5	27,6	20,0	22,9
Navarra (Comunidad Foral de)	20,0	23,3	19,8	36,9
País Vasco	17,9	22,1	19,2	40,8
Rioja (La)	27,3	20,5	22,5	29,8
Ceuta y Melilla	32,1	24,1	19,4	24,2
HOMBRES				
TOTAL	23,3	28,2	20,3	28,1
Andalucía	29,8	29,3	17,8	23,0
Aragón	20,5	26,5	22,9	30,1
Asturias (Principado de)	18,3	29,7	20,9	31,2
Balears (Illes)	20,7	37,0	24,3	18,0
Canarias	25,5	29,2	21,9	23,4
Cantabria	20,1	26,4	22,4	31,1
Castilla y León	26,9	26,5	19,4	27,1
Castilla-La Mancha	29,8	33,4	17,1	19,6
Cataluña	24,4	25,2	21,2	29,2
Comunidad Valenciana	17,9	34,6	21,3	26,2
Extremadura	25,8	40,9	13,3	20,0
Galicia	20,9	35,4	17,5	26,2
Madrid (Comunidad de)	18,6	20,9	23,6	37,0
Murcia (Región de)	27,8	28,7	21,0	22,5
Navarra (Comunidad Foral de)	19,5	23,2	20,6	36,6
País Vasco	15,8	22,2	19,7	42,4
Rioja (La)	25,8	21,7	22,4	30,3
Ceuta y Melilla	28,0	25,5	20,1	26,1
MUJERES				
TOTAL	25,8	25,7	20,1	28,3
Andalucía	32,6	27,9	17,2	22,2
Aragón	23,3	23,8	22,6	30,4
Asturias (Principado de)	24,4	26,4	20,2	29,0
Balears (Illes)	21,9	31,9	23,2	22,9
Canarias	26,7	26,8	21,4	25,1
Cantabria	21,2	26,1	22,3	30,5
Castilla y León	27,9	22,3	19,7	30,1
Castilla-La Mancha	32,8	29,8	16,3	21,1
Cataluña	26,6	22,3	21,1	30,0
Comunidad Valenciana	21,8	31,8	20,8	25,7
Extremadura	27,5	37,8	14,5	20,2
Galicia	24,8	30,5	16,4	28,3
Madrid (Comunidad de)	19,8	19,1	25,0	36,2
Murcia (Región de)	31,3	26,4	19,0	23,2
Navarra (Comunidad Foral de)	20,4	23,4	19,0	37,2
País Vasco	20,1	22,0	18,7	39,1
Rioja (La)	28,9	19,3	22,5	29,2
Ceuta y Melilla	36,3	22,6	18,7	22,6

A1.4. La estructura de la población joven (1)

	Porcentaje de población de 0 a 29 años	Porcentaje respecto a la población de 0 a 29 años				
		De 0 a 5	De 6 a 11	De 12 a 17	De 18 a 23	De 24 a 29
TOTAL	35,3	17,0	15,7	17,3	21,5	28,5
Andalucía	39,3	16,9	16,4	18,7	21,9	26,1
Aragón	31,4	16,7	15,8	17,1	21,3	29,1
Asturias (Principado de)	28,6	14,0	13,5	16,5	23,7	32,3
Baleares (Illes)	36,9	18,0	16,2	17,1	20,3	28,3
Canarias	38,6	16,9	16,0	17,9	21,4	27,8
Cantabria	32,2	15,6	14,2	16,8	22,8	30,6
Castilla y León	30,4	14,8	15,0	17,9	23,0	29,3
Castilla-La Mancha	35,9	16,4	16,9	19,0	21,5	26,3
Cataluña	34,3	18,2	15,8	16,2	20,4	29,4
Comunidad Valenciana	36,2	17,1	15,6	17,0	21,2	29,1
Extremadura	36,3	15,7	16,8	20,0	22,6	24,9
Galicia	31,4	14,2	14,2	17,4	23,5	30,8
Madrid (Comunidad de)	35,9	18,2	15,4	16,2	20,7	29,5
Murcia (Región de)	40,4	18,1	16,2	17,4	20,9	27,5
Navarra (Comunidad Foral de)	33,4	18,4	16,4	16,3	20,3	28,7
País Vasco	30,6	17,0	15,1	16,0	21,3	30,6
Rioja (La)	33,1	16,8	15,4	16,8	21,2	29,8
Ceuta	43,3	19,3	17,8	18,9	20,4	23,6
Melilla	45,3	20,6	18,8	18,7	20,1	21,8

(1) Proyecciones de población a 1/1/2005 (Base Censo 2001) del I.N.E.

A1.5. El P.I.B. per cápita y el porcentaje de enseñanza pública no universitaria

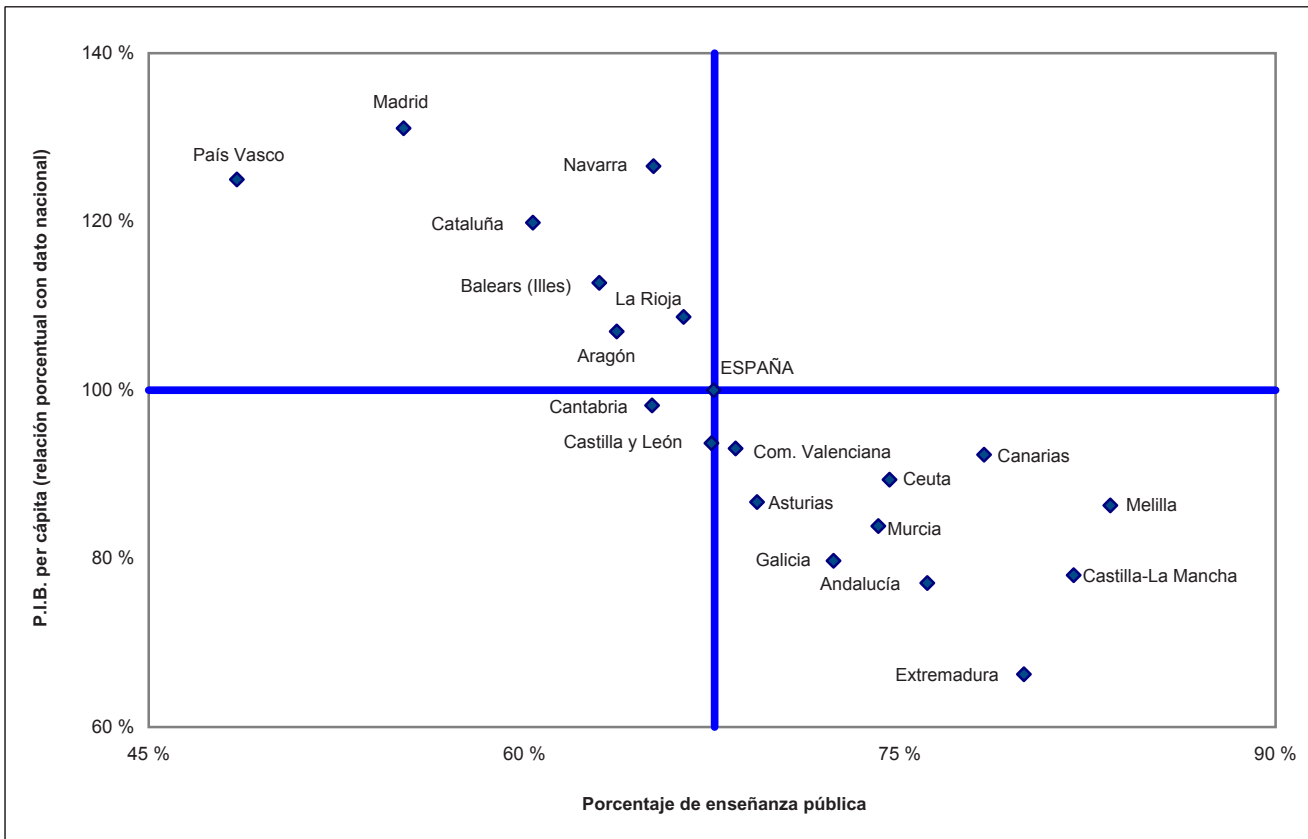

A1.6. El P.I.B. per cápita y la tasa bruta de población que supera la prueba de acceso a la universidad

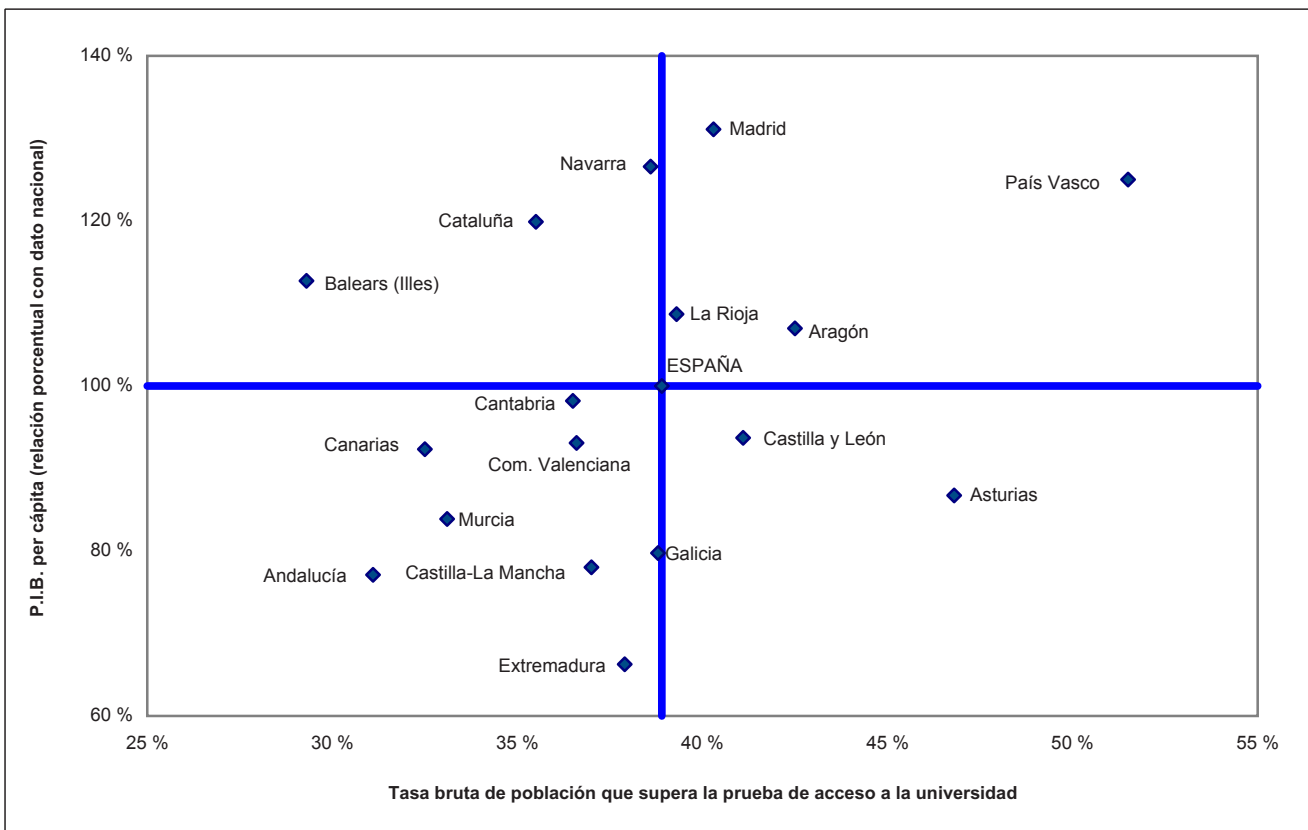

A1.7. El porcentaje de población rural y el número medio de alumnos por unidad en E. Primaria

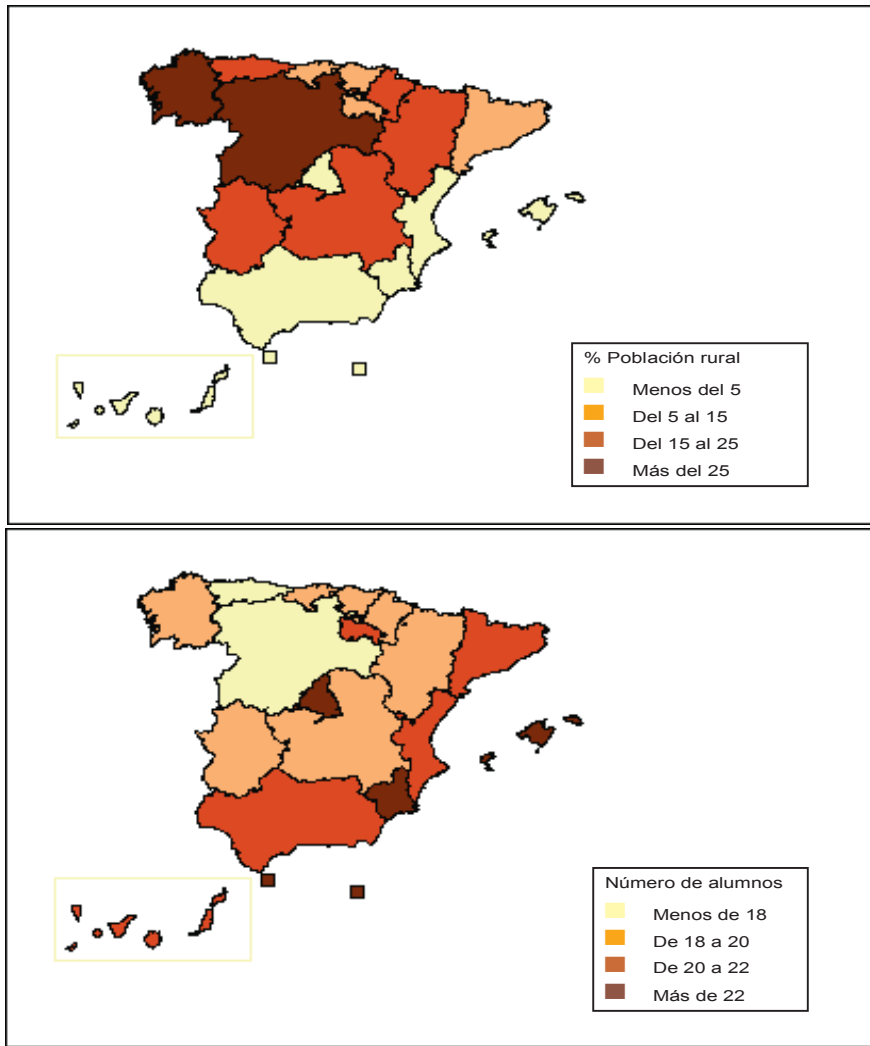

A1.8. El porcentaje de población que ha completado estudios postobligatorios y la tasa de graduados en secundaria postobligatoria

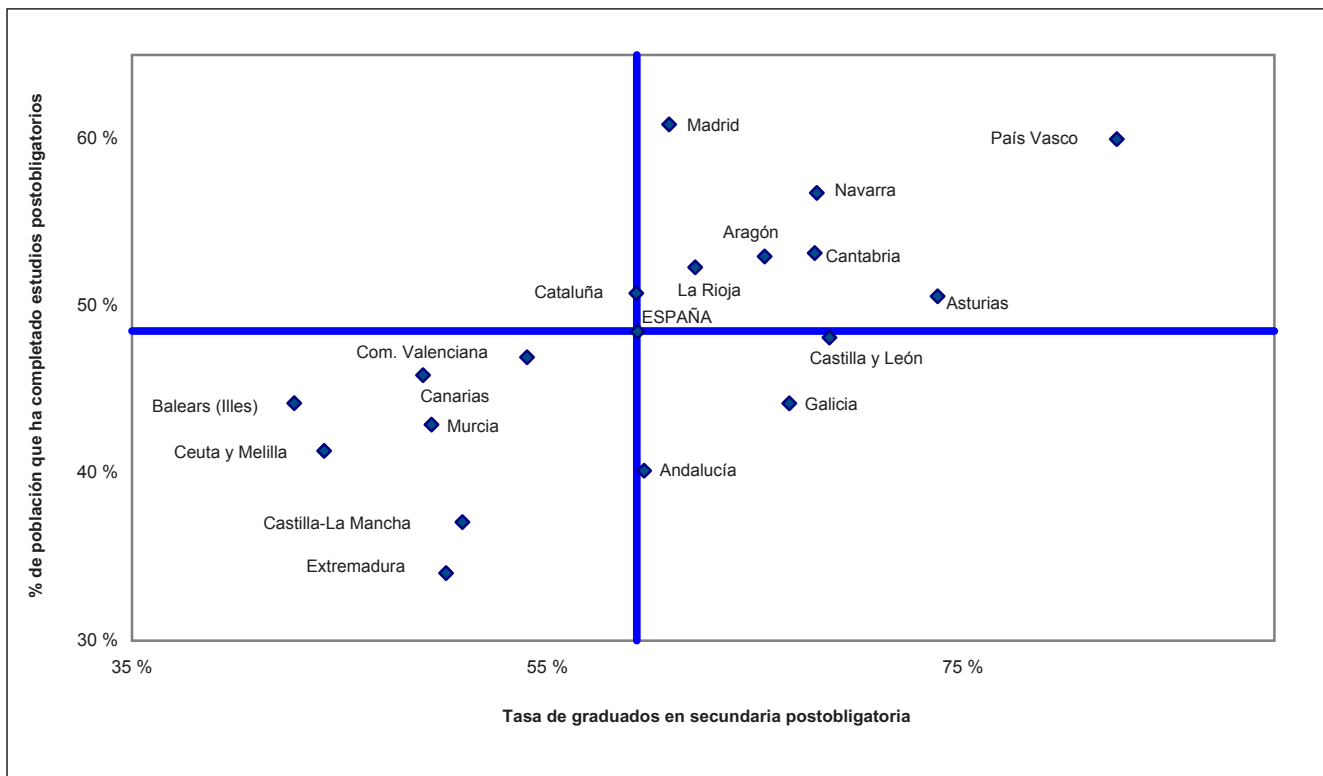

A1.9. Escolarización de la población por edad y sexo

ESPAÑA

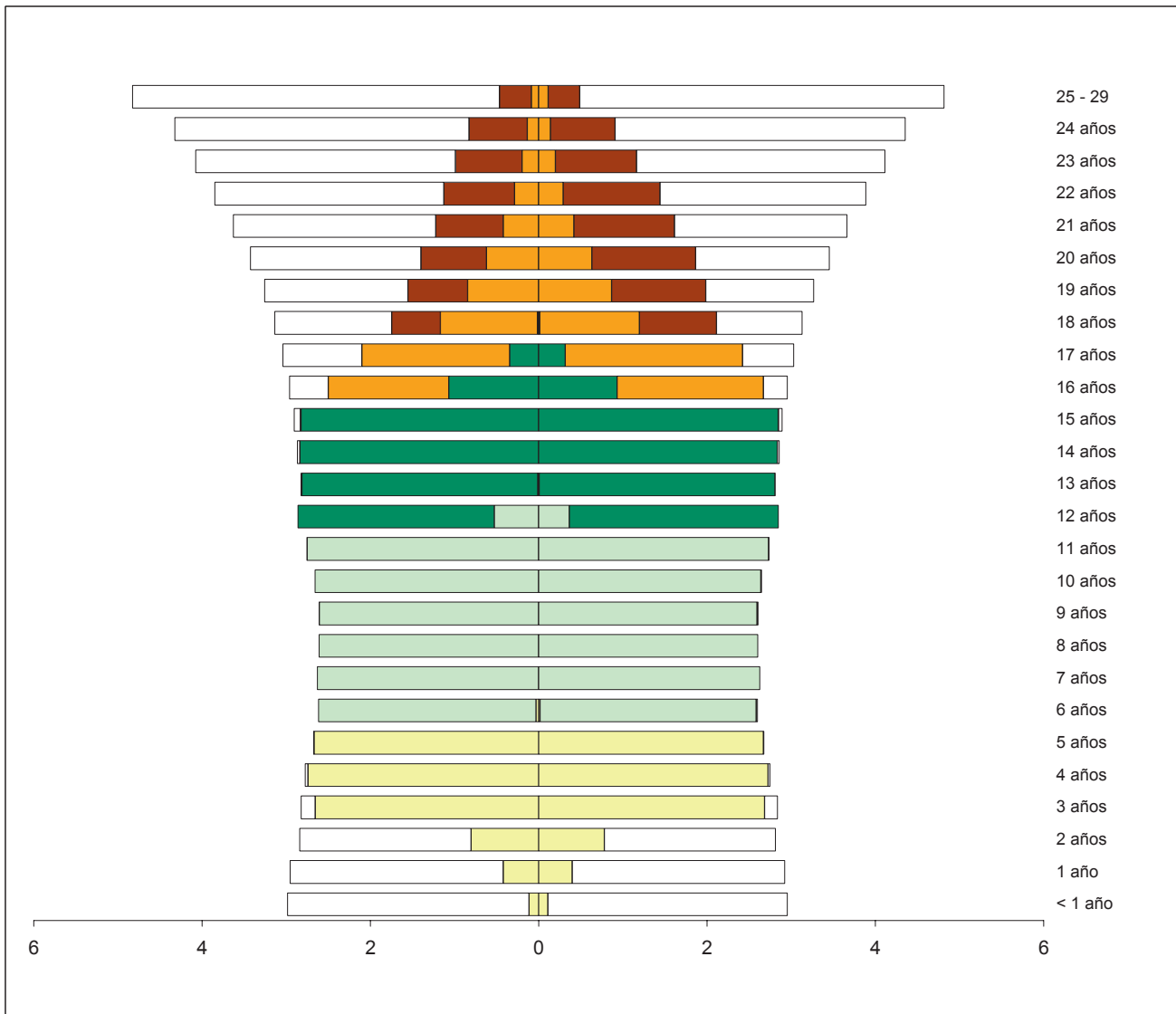

HOMBRES

MUJERES



(1) Incluye Bachillerato (Régimen Ordinario, Régimen Adultos y a distancia), Programas de Garantía Social, Ciclos Formativos de F.P. (Régimen Ordinario, Régimen Adultos y a distancia) y Ciclos Formativos de Artes Plásticas y Diseño.

A1.9. Escolarización de la población por edad y sexo

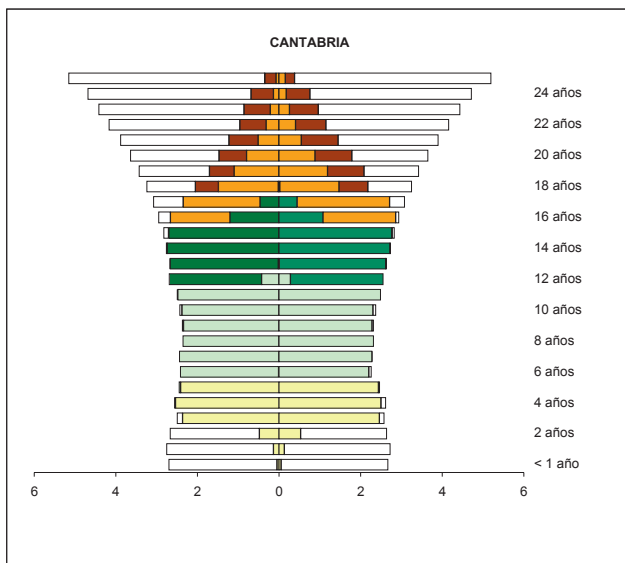
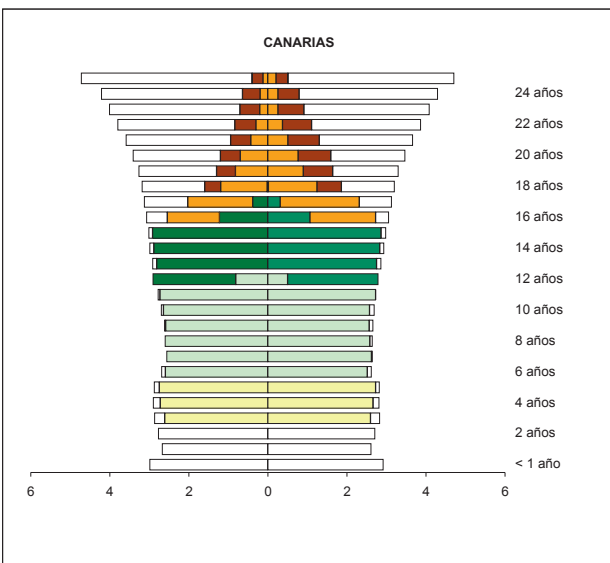
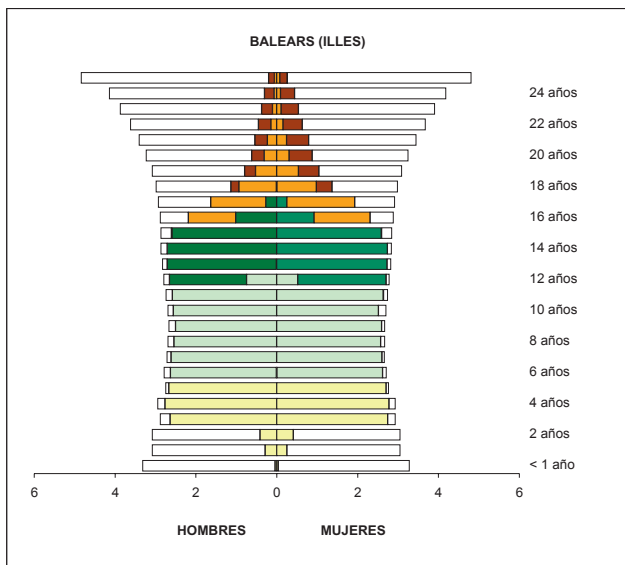
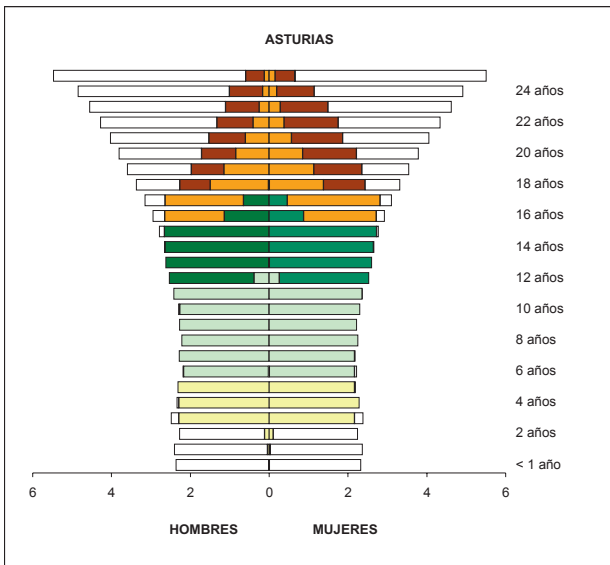
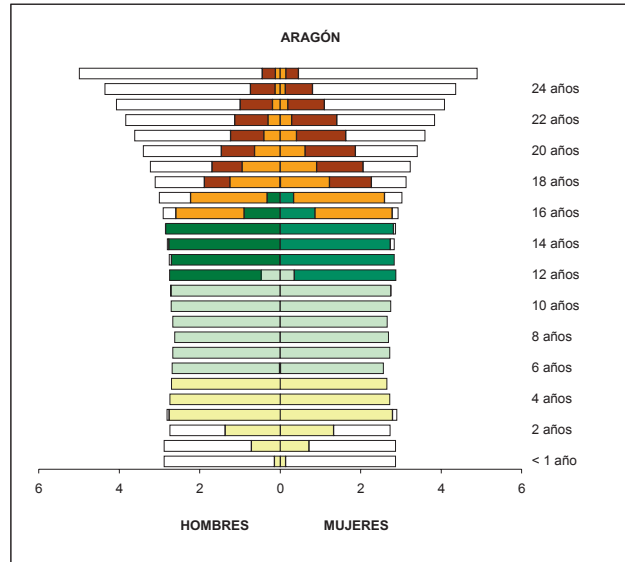
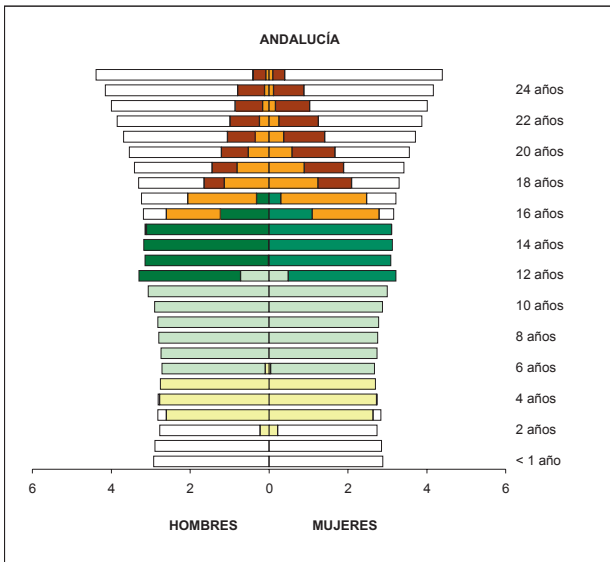

B. RECURSOS DESTINADOS A LA EDUCACIÓN

B.1 Los centros docentes y su oferta educativa

B.2 Los servicios complementarios

B.3 El profesorado y otro personal en centros docentes

B.4 El gasto en educación

B.5 Las becas y ayudas a la educación

B.6 La Sociedad de la Información y la Comunicación en lo Centros Docentes

B1. LOS CENTROS DOCENTES Y SU OFERTA EDUCATIVA

B1.0. Contenido, notas explicativas y fuentes de información

Se presenta en este capítulo la información estadística de todos los centros docentes que imparten enseñanzas de los distintos niveles y regímenes del sistema educativo en el curso 2004-05.

Se incide especialmente en las características de los centros de enseñanzas de Régimen General no universitario, para los que se presenta su información según distintas clasificaciones: las enseñanzas que imparten, la titularidad del centro (clasificación amplia), el número de alumnos, el número de unidades/grupos en funcionamiento y el tamaño del municipio de ubicación del centro.

Se facilitan las siguientes precisiones técnicas sobre los datos estadísticos de centros docentes, y que también habrán de ser tenidas en cuenta en posteriores capítulos de la publicación:

- Se ha considerado *centro docente*, todo centro creado o autorizado por las Administraciones educativas que imparte enseñanzas del sistema educativo en el curso de referencia.
- Se consideran *centros públicos* aquellos de titularidad pública, bien sea la Administración Educativa (M.E.C. o Consejerías / Departamentos de Educación), otros Ministerios u otras Consejerías / Departamentos de las CC.AA., Administración Local (Ayuntamientos, Diputaciones...) o cualquier otro ente público.
- Se consideran *centros privados* aquellos cuyo titular es una institución, entidad o persona de carácter privado, aunque parte de su financiación pueda proceder de conciertos o de otra clase de fondos públicos. Todos los centros extranjeros se consideran privados.
- Para las enseñanzas de Régimen General no universitarias, y a efectos estadísticos, se ha utilizado una clasificación estadística por tipo de centro, atendiendo a las enseñanzas que imparten en el curso de referencia. En esta clasificación cada centro aparece contabilizado una sola vez. Los tipos de centros definidos son los siguientes:
 - *Centros de E. Infantil*: centros con alumnado exclusivamente de E. Infantil, autorizados por las Administraciones educativas.
 - *Centros de E. Primaria*: centros con alumnado de E. Primaria, aunque también pueden tener alumnado de E. Infantil.
 - *Centros de E. Primaria y E.S.O.*: centros con alumnado de E. Primaria y de E.S.O., aunque también pueden tener alumnado de E. Infantil.
 - *Centros de E.S.O. y/o Bachilleratos y/o F.P.*: centros con alumnado de una o varias de las enseñanzas de E.S.O., Bachillerato y Ciclos Formativos de F.P.. No se incluyen en esta categoría las Escuelas de Arte que imparten Bachillerato.
 - *Centros de E. Primaria, E.S.O. y Bachilleratos/Formación Profesional*: centros con alumnado de E. Primaria, E.S.O. y con alumnado de una o varias de las enseñanzas de Bachillerato y Ciclos Formativos de F.P.. También pueden tener alumnado de E. Infantil.
 - *Centros específicos de Educación Especial*: centros con alumnado con necesidades educativas especiales, exclusivamente.
 - *Centros específicos de Educación a Distancia*: centros con alumnado de programas de Educación a Distancia, aunque en algunos de ellos también se ofrece la oferta presencial del régimen de adultos de las correspondientes enseñanzas.
- En la información del *número de centros que imparten una enseñanza*, se considera que un centro imparte una enseñanza si tiene alumnado matriculado en dicha enseñanza en el curso de referencia. En esta información un centro aparece contabilizado en las distintas enseñanzas que imparte.
- La *clasificación por tamaño de municipio* de los centros de enseñanzas de Régimen General no universitarias se realiza atendiendo a la población de cada municipio según el Padrón de Habitantes de 2004 del I.N.E.. La única excepción corresponde a las comunidades autónomas de Principado de Asturias, Galicia y Región de Murcia, donde la clasificación se ha realizado teniendo en cuenta la entidad colectiva, en lugar del municipio. En el caso de que un centro docente tenga unidades escolares en distintos municipios (centros rurales agrupados), a efectos de este tratamiento estadístico, se han incluido en el municipio cabecera del centro.

Fuentes de información:

- *Estadística de la Enseñanza en España niveles no universitarios*. Oficina de Estadística del M.E.C.
- *Estadística de la Enseñanza Universitaria*. I.N.E.

B1.1. Clasificación de los centros, por tipo de centro

(Continúa)

TOTAL	Total Rég. General no universitarios	Centros E. Infantil	Centros E. Primaria	Centros E. Primaria y E.S.O.	Centros E.S.O y/o Bachillera-to y/o F.P.	Centros E. Primaria, E.S.O y Bach./ F.P.	Centros específicos E. Especial	Centros específicos E. distancia	
TODOS LOS CENTROS									
TOTAL	27.348	22.278	3.827	9.599	2.638	4.461	1.258	477	18
Andalucía	4.945	3.813	280	1.625	710	971	157	60	10
Aragón	853	724	207	260	74	134	35	14	0
Asturias (Principado de)	519	455	18	239	57	104	27	10	0
Balears (Illes)	459	409	48	199	70	65	20	7	0
Canarias	1.421	1.041	36	627	105	213	39	19	2
Cantabria	338	302	38	146	33	58	18	9	0
Castilla y León	1.651	1.283	114	577	199	282	81	30	0
Castilla-La Mancha	1.412	1.021	26	630	100	219	26	20	0
Cataluña	4.572	3.964	1.123	1.630	259	622	219	110	1
Comunidad Valenciana	2.463	2.066	251	860	366	427	117	44	1
Extremadura	958	668	34	374	80	138	23	19	0
Galicia	2.126	1.789	427	720	186	349	72	35	0
Madrid (Comunidad de)	2.975	2.546	879	777	146	413	270	61	0
Murcia (Región de)	770	690	85	342	103	118	30	12	0
Navarra (Comunidad Foral de)	464	366	73	180	20	70	17	5	1
País Vasco	1.183	964	176	334	101	235	97	18	3
Rioja (La)	153	119	5	55	18	31	8	2	0
Ceuta	38	30	2	11	10	5	1	1	0
Melilla	36	28	5	13	1	7	1	1	0
U.N.E.D./ Oberta Cataluña	12	-	-	-	-	-	-	-	-
CENTROS PÚBLICOS									
TOTAL	20.234	15.930	1.885	9.114	1.007	3.713	4	190	17
Andalucía	4.036	2.935	103	1.522	419	863	1	17	10
Aragón	569	461	79	250	25	101	0	6	0
Asturias (Principado de)	406	350	10	239	20	76	0	5	0
Balears (Illes)	321	278	21	192	5	59	0	1	0
Canarias	1.254	881	18	613	37	200	0	12	1
Cantabria	243	216	25	134	8	47	0	2	0
Castilla y León	1.234	956	51	559	109	225	0	12	0
Castilla-La Mancha	1.234	861	9	614	33	197	0	8	0
Cataluña	3.015	2.582	535	1.500	1	503	0	42	1
Comunidad Valenciana	1.785	1.459	97	832	152	349	0	28	1
Extremadura	852	567	20	367	44	128	0	8	0
Galicia	1.682	1.421	342	694	89	281	1	14	0
Madrid (Comunidad de)	1.695	1.369	319	704	4	320	1	21	0
Murcia (Región de)	604	542	50	340	38	106	0	8	0
Navarra (Comunidad Foral de)	374	298	68	162	11	54	0	2	1
País Vasco	749	627	137	318	1	166	1	1	3
Rioja (La)	114	84	0	51	6	26	0	1	0
Ceuta	28	22	0	11	5	5	0	1	0
Melilla	28	21	1	12	0	7	0	1	0
U.N.E.D./ Oberta Cataluña	11	-	-	-	-	-	-	-	-
CENTROS PRIVADOS									
TOTAL	7.114	6.348	1.942	485	1.631	748	1.254	287	1
Andalucía	909	878	177	103	291	108	156	43	0
Aragón	284	263	128	10	49	33	35	8	0
Asturias (Principado de)	113	105	8	0	37	28	27	5	0
Balears (Illes)	138	131	27	7	65	6	20	6	0
Canarias	167	160	18	14	68	13	39	7	1
Cantabria	95	86	13	12	25	11	18	7	0
Castilla y León	417	327	63	18	90	57	81	18	0
Castilla-La Mancha	178	160	17	16	67	22	26	12	0
Cataluña	1.557	1.382	588	130	258	119	219	68	0
Comunidad Valenciana	678	607	154	28	214	78	117	16	0
Extremadura	106	101	14	7	36	10	23	11	0
Galicia	444	368	85	26	97	68	71	21	0
Madrid (Comunidad de)	1.280	1.177	560	73	142	93	269	40	0
Murcia (Región de)	166	148	35	2	65	12	30	4	0
Navarra (Comunidad Foral de)	90	68	5	18	9	16	17	3	0
País Vasco	434	337	39	16	100	69	96	17	0
Rioja (La)	39	35	5	4	12	5	8	1	0
Ceuta	10	8	2	0	5	0	1	0	0
Melilla	8	7	4	1	1	0	1	0	0
U.N.E.D./ Oberta Cataluña	1	-	-	-	-	-	-	-	-

B1.1. Clasificación de los centros, por tipo de centro

(Conclusión)

	Total Centros Régimen Especial	Esc. Arte y Esc. Sup. Artes Plásticas y Diseño	Centros EE. de la Música	Centros EE. de la Danza	Escuelas de Música y Danza	Centros EE. Deportivas	Escuelas de Arte Dramático	Escuelas Oficiales de Idiomas	(Conclusión)	
									Centros Universi- tarios	Centros y actuacio- nes E. de Adultos
TODOS LOS CENTROS										
TOTAL	1.475	118	386	62	664	9	10	226	995	2.600
Andalucía	197	17	76	9	66	2	3	24	135	800
Aragón	67	7	19	1	19	1	0	20	22	40
Asturias (Principado de)	23	2	12	1	0	0	1	7	31	10
Balears (Illes)	19	4	6	1	0	0	0	8	14	17
Canarias	70	4	8	1	31	0	2	24	43	267
Cantabria	11	3	2	3	1	0	0	2	12	13
Castilla y León	46	9	22	1	0	0	0	14	97	225
Castilla-La Mancha	52	6	12	1	20	0	0	13	40	299
Cataluña	296	29	16	3	212	3	1	32	157	155
Comunidad Valenciana	114	7	73	22	0	0	1	11	76	207
Extremadura	18	1	7	0	1	0	0	9	19	253
Galicia	167	9	52	6	90	0	0	10	80	90
Madrid (Comunidad de)	172	8	37	6	91	0	1	29	143	114
Murcia (Región de)	29	1	14	5	0	0	1	8	32	19
Navarra (Comunidad Foral de)	61	2	2	0	54	0	0	3	18	19
País Vasco	122	7	23	2	79	3	0	8	51	46
Rioja (La)	6	1	3	0	0	0	0	2	8	20
Ceuta	2	0	1	0	0	0	0	1	2	4
Melilla	3	1	1	0	0	0	0	1	3	2
U.N.E.D./ Oberta Cataluña	-	-	-	-	-	-	-	-	12	-
CENTROS PÚBLICOS										
TOTAL	1.081	97	261	26	462	1	8	226	764	2.459
Andalucía	180	16	71	7	59	0	3	24	121	800
Aragón	50	6	9	1	14	0	0	20	20	38
Asturias (Principado de)	17	2	7	0	0	0	1	7	29	10
Balears (Illes)	15	3	4	0	0	0	0	8	11	17
Canarias	64	4	5	0	31	0	0	24	43	266
Cantabria	4	0	2	0	0	0	0	2	11	12
Castilla y León	36	9	13	0	0	0	0	14	71	171
Castilla-La Mancha	50	6	11	1	19	0	0	13	40	283
Cataluña	183	25	14	1	109	1	1	32	104	146
Comunidad Valenciana	73	6	46	9	0	0	1	11	58	195
Extremadura	17	1	7	0	0	0	0	9	18	250
Galicia	104	5	36	2	51	0	0	10	75	82
Madrid (Comunidad de)	146	8	14	3	91	0	1	29	80	100
Murcia (Región de)	19	1	8	1	0	0	1	8	24	19
Navarra (Comunidad Foral de)	55	2	2	0	48	0	0	3	5	16
País Vasco	57	1	7	1	40	0	0	8	32	33
Rioja (La)	6	1	3	0	0	0	0	2	8	16
Ceuta	2	0	1	0	0	0	0	1	1	3
Melilla	3	1	1	0	0	0	0	1	2	2
U.N.E.D./ Oberta Cataluña	-	-	-	-	-	-	-	-	11	-
CENTROS PRIVADOS										
TOTAL	394	21	125	36	202	8	2	0	231	141
Andalucía	17	1	5	2	7	2	0	0	14	0
Aragón	17	1	10	0	5	1	0	0	2	2
Asturias (Principado de)	6	0	5	1	0	0	0	0	2	0
Balears (Illes)	4	1	2	1	0	0	0	0	3	0
Canarias	6	0	3	1	0	0	2	0	0	1
Cantabria	7	3	0	3	1	0	0	0	1	1
Castilla y León	10	0	9	1	0	0	0	0	26	54
Castilla-La Mancha	2	0	1	0	1	0	0	0	0	16
Cataluña	113	4	2	2	103	2	0	0	53	9
Comunidad Valenciana	41	1	27	13	0	0	0	0	18	12
Extremadura	1	0	0	0	1	0	0	0	1	3
Galicia	63	4	16	4	39	0	0	0	5	8
Madrid (Comunidad de)	26	0	23	3	0	0	0	0	63	14
Murcia (Región de)	10	0	6	4	0	0	0	0	8	0
Navarra (Comunidad Foral de)	6	0	0	0	6	0	0	0	13	3
País Vasco	65	6	16	1	39	3	0	0	19	13
Rioja (La)	0	0	0	0	0	0	0	0	0	4
Ceuta	0	0	0	0	0	0	0	0	1	1
Melilla	0	0	0	0	0	0	0	0	1	0
U.N.E.D./ Oberta Cataluña	-	-	-	-	-	-	-	-	1	-

B1.2. Número de centros que imparten cada enseñanza. Enseñanzas de Régimen General no universitarias

	E. Infantil	E. Primaria	E. Especial	E.S.O.	Bachillerato	Ciclos Formativos		Prog. Garantía Social	E. a Distancia	
						Grado Medio	Grado Superior		Bachillerato	C.F. de F.P.
TODOS LOS CENTROS										
TOTAL	16.914	13.493	1.058	7.610	4.274	2.418	2.138	1.695	76	65
Andalucía	2.622	2.491	327	1.747	701	513	423	370	10	3
Aragón	566	369	18	213	118	85	71	74	3	3
Asturias (Principado de)	329	323	16	161	99	65	66	36	1	2
Balears (Illes)	326	289	18	150	77	52	37	45	3	0
Canarias	792	771	88	341	194	121	103	86	15	20
Cantabria	227	197	11	99	59	40	38	31	1	2
Castilla y León	957	857	47	511	294	166	143	124	9	12
Castilla-La Mancha	777	756	24	331	196	96	92	100	5	7
Cataluña	3.201	2.108	132	977	703	318	269	206	1	0
Comunidad Valenciana	1.551	1.342	94	844	396	243	211	81	1	1
Extremadura	504	477	19	228	127	102	63	68	2	4
Galicia	1.360	978	35	519	294	196	183	174	1	0
Madrid (Comunidad de)	2.033	1.194	65	745	585	172	191	145	14	9
Murcia (Región de)	554	475	26	235	122	66	59	68	3	0
Navarra (Comunidad Foral de)	286	217	35	88	56	23	24	26	1	0
País Vasco	699	532	96	341	211	136	144	31	3	0
Rioja (La)	86	80	5	55	28	15	12	19	1	1
Ceuta	24	22	1	16	6	5	5	6	1	1
Melilla	20	15	1	9	8	4	4	5	1	0
CENTROS PÚBLICOS										
TOTAL	11.832	10.124	714	4.519	2.912	1.760	1.604	1.334	75	65
Andalucía	1.979	1.941	271	1.272	538	400	338	303	10	3
Aragón	351	275	10	121	79	54	53	51	3	3
Asturias (Principado de)	259	259	10	93	71	46	49	33	1	2
Balears (Illes)	215	197	11	64	57	43	33	41	3	0
Canarias	661	650	80	228	151	114	96	83	14	20
Cantabria	164	142	4	55	45	27	26	24	1	2
Castilla y León	713	668	29	318	200	121	104	91	9	12
Castilla-La Mancha	653	647	12	229	168	78	80	89	5	7
Cataluña	2.028	1.501	64	467	448	205	168	119	1	0
Comunidad Valenciana	1.064	984	60	490	287	163	166	66	1	1
Extremadura	427	411	8	167	103	92	57	62	2	4
Galicia	1.085	784	14	340	222	144	137	154	1	0
Madrid (Comunidad de)	1.026	709	24	304	286	115	124	111	14	9
Murcia (Región de)	424	378	20	139	96	48	50	60	3	0
Navarra (Comunidad Foral de)	240	173	22	53	34	18	18	18	1	0
País Vasco	457	320	69	131	94	73	85	5	3	0
Rioja (La)	57	57	4	31	21	10	11	13	1	1
Ceuta	16	16	1	10	5	5	5	6	1	1
Melilla	13	12	1	7	7	4	4	5	1	0
CENTROS PRIVADOS										
TOTAL	5.082	3.369	344	3.091	1.362	658	534	361	1	0
Andalucía	643	550	56	475	163	113	85	67	0	0
Aragón	215	94	8	92	39	31	18	23	0	0
Asturias (Principado de)	70	64	6	68	28	19	17	3	0	0
Balears (Illes)	111	92	7	86	20	9	4	4	0	0
Canarias	131	121	8	113	43	7	7	3	1	0
Cantabria	63	55	7	44	14	13	12	7	0	0
Castilla y León	244	189	18	193	94	45	39	33	0	0
Castilla-La Mancha	124	109	12	102	28	18	12	11	0	0
Cataluña	1.173	607	68	510	255	113	101	87	0	0
Comunidad Valenciana	487	358	34	354	109	80	45	15	0	0
Extremadura	77	66	11	61	24	10	6	6	0	0
Galicia	275	194	21	179	72	52	46	20	0	0
Madrid (Comunidad de)	1.007	485	41	441	299	57	67	34	0	0
Murcia (Región de)	130	97	6	96	26	18	9	8	0	0
Navarra (Comunidad Foral de)	46	44	13	35	22	5	6	8	0	0
País Vasco	242	212	27	210	117	63	59	26	0	0
Rioja (La)	29	23	1	24	7	5	1	6	0	0
Ceuta	8	6	0	6	1	0	0	0	0	0
Melilla	7	3	0	2	1	0	0	0	0	0

B1.3. Número de centros que imparten cada enseñanza. Enseñanzas de Régimen Especial

	Artes Plásticas y Diseño				EE. de la Música				EE. de la Danza				EE. Depor- tivas	EE. de Arte Dra- máti- co	EE. de Idio- mas
	Ciclos Formativos		Estudios Superiores (1)		Regladas		No regla- das (2)		Regladas		No regla- das (2)				
	G. Medio	G.Su- perior	Cons. Rest.	Diseño	G. Elem.	G. Medio	G.Su- perior	regla- das (2)	G. Elem.	G. Medio	G.Su- perior	regla- das (2)			
TODOS LOS CENTROS															
TOTAL	71	107	5	24	326	239	23	600	55	31	6	129	11	10	241
Andalucía	16	17	0	0	72	24	4	66	8	7	1	15	2	3	24
Aragón	2	3	1	3	17	9	1	19	1	1	0	2	3	0	20
Asturias (Principado de)	0	2	1	1	9	5	1	0	1	1	0	0	0	1	7
Balears (Illes)	2	2	0	2	5	3	1	0	2	1	0	0	0	0	8
Canarias	4	4	0	0	6	4	2	30	1	0	0	5	0	2	39
Cantabria	3	3	0	0	2	2	0	0	3	1	0	2	0	0	2
Castilla y León	8	9	0	0	21	15	1	0	1	0	0	0	0	0	14
Castilla-La Mancha	5	5	0	2	11	9	0	20	1	2	0	8	0	0	13
Cataluña	17	28	1	6	0	15	2	162	0	3	1	54	3	1	32
Comunidad Valenciana	2	7	0	6	64	54	3	0	20	6	2	0	0	1	11
Extremadura	1	1	0	1	6	7	1	1	0	0	0	0	0	0	9
Galicia	5	7	1	0	46	40	2	79	5	3	0	11	0	0	10
Madrid (Comunidad de)	2	7	1	2	33	24	2	91	5	4	2	31	0	1	29
Murcia (Región de)	0	1	0	1	9	8	1	0	5	1	0	0	0	1	8
Navarra (Comunidad Foral de)	1	2	0	0	1	1	1	53	0	0	0	1	0	0	3
País Vasco	1	7	0	0	19	14	1	79	2	1	0	0	3	0	8
Rioja (La)	1	1	0	0	3	3	0	0	0	0	0	0	0	0	2
Ceuta	0	0	0	0	1	1	0	0	0	0	0	0	0	0	1
Melilla	1	1	0	0	1	1	0	0	0	0	0	0	0	0	1
CENTROS PÚBLICOS															
TOTAL	65	88	5	21	211	180	21	458	23	20	5	64	3	8	241
Andalucía	16	16	0	0	67	22	4	59	6	6	1	14	0	3	24
Aragón	2	3	1	2	8	7	1	14	1	1	0	1	2	0	20
Asturias (Principado de)	0	1	1	1	4	5	1	0	0	0	0	0	0	1	7
Balears (Illes)	2	2	0	1	3	3	1	0	1	1	0	0	0	0	8
Canarias	4	4	0	0	3	2	2	30	0	0	0	5	0	0	39
Cantabria	0	0	0	0	2	2	0	0	0	0	0	0	0	0	2
Castilla y León	8	9	0	0	12	11	1	0	0	0	0	0	0	0	14
Castilla-La Mancha	5	5	0	2	10	9	0	19	1	2	0	7	0	0	13
Cataluña	15	24	1	5	0	13	1	108	0	1	1	4	1	1	32
Comunidad Valenciana	2	6	0	6	39	38	3	0	7	3	2	0	0	1	11
Extremadura	1	1	0	1	6	7	1	0	0	0	0	0	0	0	9
Galicia	4	4	1	0	32	28	2	50	2	1	0	1	0	0	10
Madrid (Comunidad de)	2	7	1	2	12	13	2	91	3	3	1	31	0	1	29
Murcia (Región de)	0	1	0	1	3	7	1	0	1	1	0	0	0	1	8
Navarra (Comunidad Foral de)	1	2	0	0	1	1	1	47	0	0	0	1	0	0	3
País Vasco	1	1	0	0	4	7	0	40	1	1	0	0	0	0	8
Rioja (La)	1	1	0	0	3	3	0	0	0	0	0	0	0	0	2
Ceuta	0	0	0	0	1	1	0	0	0	0	0	0	0	0	1
Melilla	1	1	0	0	1	1	0	0	0	0	0	0	0	0	1
CENTROS PRIVADOS															
TOTAL	6	19	0	3	115	59	2	142	32	11	1	65	8	2	0
Andalucía	0	1	0	0	5	2	0	7	2	1	0	1	2	0	0
Aragón	0	0	0	1	9	2	0	5	0	0	0	1	1	0	0
Asturias (Principado de)	0	1	0	0	5	0	0	0	1	1	0	0	0	0	0
Balears (Illes)	0	0	0	1	2	0	0	0	1	0	0	0	0	0	0
Canarias	0	0	0	0	3	2	0	0	1	0	0	0	0	2	0
Cantabria	3	3	0	0	0	0	0	0	3	1	0	2	0	0	0
Castilla y León	0	0	0	0	9	4	0	0	1	0	0	0	0	0	0
Castilla-La Mancha	0	0	0	0	1	0	0	1	0	0	0	1	0	0	0
Cataluña	2	4	0	1	0	2	1	54	0	2	0	50	2	0	0
Comunidad Valenciana	0	1	0	0	25	16	0	0	13	3	0	0	0	0	0
Extremadura	0	0	0	0	0	0	0	1	0	0	0	0	0	0	0
Galicia	1	3	0	0	14	12	0	29	3	2	0	10	0	0	0
Madrid (Comunidad de)	0	0	0	0	21	11	0	0	2	1	1	0	0	0	0
Murcia (Región de)	0	0	0	0	6	1	0	0	4	0	0	0	0	0	0
Navarra (Comunidad Foral de)	0	0	0	0	0	0	0	6	0	0	0	0	0	0	0
País Vasco	0	6	0	0	15	7	1	39	1	0	0	0	3	0	0
Rioja (La)	0	0	0	0	0	0	0	0	0	0	0	0	0	0	0
Ceuta	0	0	0	0	0	0	0	0	0	0	0	0	0	0	0
Melilla	0	0	0	0	0	0	0	0	0	0	0	0	0	0	0

(1) En 1 centro se imparte Estudios Superiores de Cerámica. Información no reflejada en la tabla.

(2) Enseñanzas no conducentes a títulos con validez académica o profesional, impartidas por escuelas reguladas por las Administraciones Educativas.

B1.4. Número de centros que imparten cada enseñanza de Régimen General no universitaria, por tipo de centro

TIPO DE CENTRO	E. Infantil	E. Primaria	E. Especial	E.S.O.	Bachillerato	Ciclos Formativos F.P		Prog. Garantía Social	E. a Distancia	
						Grado Medio	Grado Superior		Bachillerato	C.F. de F.P.
TODOS LOS CENTROS										
TOTAL	16.914	13.493	1.058	7.610	4.274	2.418	2.138	1.695	76	65
Centros de E. Infantil	3.827	0	2	0	0	0	0	0	0	0
Centros de E. Primaria	9.413	9.598	342	0	0	0	0	2	0	0
Centros de E. Primaria y E.S.O.	2.520	2.636	64	2.637	0	0	0	26	0	0
Centros de E.S.O y/o Bachillerato y/o F.P.	0	0	156	3.714	3.051	2.193	1.991	1.234	52	58
Centros de E. Primaria, E.S.O y Bachillerato y/o F.P.	1.154	1.258	17	1.254	1.159	220	146	90	0	0
Centros específicos E. Especial	0	1	477	4	0	1	1	80	0	0
Centros específicos E. a distancia	0	0	0	0	5	0	0	0	18	2
Escuelas de Arte	0	0	0	0	59	0	0	5	0	0
Centros de Adultos	0	0	0	1	0	4	0	52	6	5
No distribuido por tipo de centro	0	0	0	0	0	0	0	206	0	0
CENTROS PÚBLICOS										
TOTAL	11.832	10.124	714	4.519	2.912	1.760	1.604	1.334	75	65
Centros de E. Infantil	1.885	0	2	0	0	0	0	0	0	0
Centros de E. Primaria	8.959	9.113	337	0	0	0	0	1	0	0
Centros de E. Primaria y E.S.O.	986	1.007	38	1.006	0	0	0	16	0	0
Centros de E.S.O y/o Bachillerato y/o F.P.	0	0	147	3.508	2.845	1.755	1.604	1.088	52	58
Centros de E. Primaria, E.S.O y Bachillerato y/o F.P.	2	4	0	4	3	1	0	0	0	0
Centros específicos E. Especial	0	0	190	1	0	0	0	54	0	0
Centros específicos E. a distancia	0	0	0	0	5	0	0	0	17	2
Escuelas de Arte	0	0	0	0	59	0	0	5	0	0
Centros de Adultos	0	0	0	0	0	4	0	51	6	5
No distribuido por tipo de centro	0	0	0	0	0	0	0	119	0	0
CENTROS PRIVADOS										
TOTAL	5.082	3.369	344	3.091	1.362	658	534	361	1	0
Centros de E. Infantil	1.942	0	0	0	0	0	0	0	0	0
Centros de E. Primaria	454	485	5	0	0	0	0	1	0	0
Centros de E. Primaria y E.S.O.	1.534	1.629	26	1.631	0	0	0	10	0	0
Centros de E.S.O y/o Bachillerato y/o F.P.	0	0	9	206	206	438	387	146	0	0
Centros de E. Primaria, E.S.O y Bachillerato y/o F.P.	1.152	1.254	17	1.250	1.156	219	146	90	0	0
Centros específicos E. Especial	0	1	287	3	0	1	1	26	0	0
Centros específicos E. a distancia	0	0	0	0	0	0	0	0	1	0
Escuelas de Arte	0	0	0	0	0	0	0	0	0	0
Centros de Adultos	0	0	0	1	0	0	0	1	0	0
No distribuido por tipo de centro	0	0	0	0	0	0	0	87	0	0

B1.5. Centros, profesores, unidades/grupos, alumnado y ratios, por tipo de centro y titularidad Enseñanzas de Régimen General no universitarias

	Centros	Profesores	Unidades / Grupos	Alumnos	Nº medio alumnos por unidad (1)	Nº medio profesores por unidad
TODOS LOS CENTROS	22.260	580.622	319.960	6.867.453	21,4	1,82
Públicos	15.913	425.238	223.583	4.627.029	20,7	1,90
Administración Educativa	14.573	415.149	217.048	4.525.259	20,8	1,91
Otros Ministerios/ Consejerías	187	2.001	1.117	20.990	18,8	1,79
Administración Local	1.153	8.088	5.418	80.780	14,2	1,60
Privados	6.347	155.384	96.377	2.240.424	23,1	1,61
De ellos, Centros extranjeros	52	1.164	823	24.956	22,0	1,41
CENTROS DE E. INFANTIL	3.827	21.721	15.195	235.663	15,0	1,46
Públicos	1.885	10.591	7.530	115.106	14,5	1,48
Administración Educativa	736	4.807	3.116	53.682	16,6	1,54
Otros Ministerios/ Consejerías	93	89	208	2.035	9,8	0,43
Administración Local	1.056	5.695	4.206	59.389	13,2	1,48
Privados	1.942	11.130	7.665	120.557	15,4	1,45
De ellos, Centros extranjeros	0	0	0	0	-	-
CENTROS DE E. PRIMARIA	9.599	188.108	119.687	2.380.013	19,9	1,57
Públicos	9.114	180.956	114.775	2.274.240	19,8	1,58
Administración Educativa	9.073	180.185	114.279	2.263.247	19,8	1,58
Otros Ministerios/ Consejerías	15	336	227	5.204	22,9	1,48
Administración Local	26	435	269	5.789	21,5	1,62
Privados	485	7.152	4.912	105.773	21,4	1,46
De ellos, Centros extranjeros	10	58	52	1.987	21,8	1,12
CENTROS DE E.PRIMARIA Y E.S.O.	2.638	72.692	44.267	984.415	22,1	1,64
Públicos	1.007	22.800	13.990	242.275	17,3	1,63
Administración Educativa	994	22.448	13.767	237.321	17,2	1,63
Otros Ministerios/ Consejerías	8	201	145	3.260	22,5	1,39
Administración Local	5	151	78	1.694	21,7	1,94
Privados	1.631	49.892	30.277	742.140	24,3	1,65
De ellos, Centros extranjeros	23	149	181	10.051	22,2	0,82
CENTROS DE E.S.O. Y/O BACHILLERATOS Y/O F.P.	4.461	220.110	91.778	2.126.495	23,2	2,40
Públicos	3.713	207.077	85.033	1.980.725	23,3	2,44
Administración Educativa	3.612	204.571	84.037	1.959.529	23,3	2,43
Otros Ministerios/ Consejerías	68	1.280	492	9.616	19,5	2,60
Administración Local	33	1.226	504	11.580	23,0	2,43
Privados	748	13.033	6.745	145.770	21,6	1,93
De ellos, Centros extranjeros	0	0	0	0	-	-
CENTROS DE E. PRIMARIA, E.S.O. Y BACH Y/O F.P.	1.258	71.535	44.780	1.114.583	24,9	1,60
Públicos	4	288	108	2.161	20,0	2,67
Administración Educativa	2	195	65	1.330	20,5	3,00
Otros Ministerios/ Consejerías	2	93	43	831	19,3	2,16
Administración Local	0	0	0	0	-	-
Privados	1.254	71.247	44.672	1.112.422	24,9	1,59
De ellos, Centros extranjeros	19	957	590	12.918	21,9	1,62
CENTROS ESPECÍFICOS DE EDUCACIÓN ESPECIAL	477	6.456	4.253	26.284	6,2	1,52
Públicos	190	3.526	2.147	12.522	5,8	1,64
Administración Educativa	156	2.943	1.784	10.150	5,7	1,65
Otros Ministerios/ Consejerías	1	2	2	44	22,0	1,00
Administración Local	33	581	361	2.328	6,4	1,61
Privados	287	2.930	2.106	13.762	6,5	1,39
De ellos, Centros extranjeros	0	0	0	0	-	-

Nota: No incluye ni el profesorado, ni las unidades/grupos ni el alumnado de otro tipo de centros.

(1) En el cálculo del número medio de alumnos por unidad, no se incluyen 8.420 alumnos de E. Infantil de Galicia ni 6.886 alumnos de centros extranjeros de Andalucía.

B1.7. Distribución porcentual de los centros que imparten enseñanzas de Régimen General no universitarias según tamaño del centro (número de alumnos)

	Total centros	Distribución porcentual							
		25 o menos	26-100	101-200	201-300	301-500	501-700	701-1.000	Más de 1.000
TODOS LOS CENTROS									
TOTAL	22.260	8,0	21,4	15,3	13,5	22,1	10,2	6,2	3,3
Andalucía	3.803	3,3	10,8	16,8	17,0	27,3	13,8	8,2	2,8
Aragón	724	12,7	30,2	16,0	9,4	15,1	9,1	5,2	2,2
Asturias (Principado de)	455	10,1	23,1	17,8	14,3	18,9	7,5	5,3	3,1
Balears (Illes)	409	3,9	13,4	12,2	20,5	30,1	8,6	7,1	4,2
Canarias	1.039	14,4	14,5	14,5	12,7	24,7	10,3	5,4	3,4
Cantabria	302	17,5	18,5	17,9	11,9	18,9	9,6	3,0	2,6
Castilla y León	1.283	6,4	27,4	21,8	11,3	15,9	9,1	5,8	2,3
Castilla-La Mancha	1.021	5,5	16,7	20,2	16,3	22,1	11,5	6,0	1,9
Cataluña	3.963	8,5	31,7	11,7	12,8	19,9	8,0	4,7	2,6
Comunidad Valenciana	2.065	4,1	17,6	15,4	14,7	27,7	10,2	6,5	3,9
Extremadura	668	9,0	19,9	22,0	12,9	17,8	10,9	5,8	1,6
Galicia	1.789	22,4	19,4	17,5	11,2	17,3	7,5	3,0	1,6
Madrid (Comunidad de)	2.546	4,0	29,1	10,1	8,7	22,9	10,1	8,7	6,4
Murcia (Región de)	690	6,4	15,2	15,8	18,0	21,9	11,9	5,7	5,2
Navarra (Comunidad Foral de)	365	12,7	22,4	13,0	16,4	17,4	8,0	7,0	3,0
País Vasco	961	11,0	18,7	16,1	12,8	19,5	11,8	6,0	4,1
Rioja (La)	119	0,8	13,4	18,5	21,8	25,2	8,4	8,4	3,4
Ceuta	30	0,0	10,0	3,3	6,7	30,0	20,0	26,7	3,3
Melilla	28	3,6	14,3	7,1	7,1	7,1	32,1	25,0	3,6
CENTROS PÚBLICOS									
TOTAL	15.913	8,6	17,8	17,5	15,0	24,1	10,3	5,1	1,6
Andalucía	2.925	2,1	7,4	18,4	19,1	29,6	14,4	7,4	1,6
Aragón	461	13,0	22,3	21,3	11,1	17,4	8,7	5,2	1,1
Asturias (Principado de)	350	10,3	24,9	19,1	14,3	17,7	8,3	3,7	1,7
Balears (Illes)	278	4,3	12,6	13,3	24,5	27,0	10,4	5,8	2,2
Canarias	880	15,1	14,8	16,0	12,4	25,0	10,0	5,2	1,5
Cantabria	216	19,0	17,6	19,9	11,1	20,4	9,7	0,9	1,4
Castilla y León	956	5,9	27,6	26,0	10,9	16,6	7,2	4,2	1,6
Castilla-La Mancha	861	5,5	15,9	22,3	17,2	21,1	11,3	5,1	1,6
Cataluña	2.581	10,6	26,3	13,6	14,8	23,4	7,7	2,8	0,9
Comunidad Valenciana	1.458	4,3	14,3	17,2	16,5	29,4	10,1	5,6	2,6
Extremadura	567	8,3	19,6	24,3	13,9	18,0	10,8	4,4	0,7
Galicia	1.421	24,6	20,1	18,2	10,9	16,3	6,7	2,5	0,7
Madrid (Comunidad de)	1.369	2,8	18,2	10,6	11,1	33,5	12,2	9,1	2,6
Murcia (Región de)	542	6,3	13,7	17,9	20,7	20,8	12,9	4,1	3,7
Navarra (Comunidad Foral de)	297	16,0	24,7	13,4	14,3	19,0	7,8	3,5	1,3
País Vasco	624	13,8	21,2	19,6	13,6	18,9	9,3	2,7	1,0
Rioja (La)	84	0,0	10,7	19,0	28,6	23,8	9,5	7,1	1,2
Ceuta	22	0,0	4,5	4,5	9,1	31,8	22,7	22,7	4,5
Melilla	21	0,0	4,8	9,5	9,5	9,5	38,1	23,8	4,8
CENTROS PRIVADOS									
TOTAL	6.347	6,5	30,3	9,8	9,5	17,1	10,1	9,2	7,5
Andalucía	878	7,3	22,2	11,3	9,7	19,6	12,0	10,9	7,1
Aragón	263	12,2	44,1	6,8	6,5	11,0	9,9	5,3	4,2
Asturias (Principado de)	105	9,5	17,1	13,3	14,3	22,9	4,8	10,5	7,6
Balears (Illes)	131	3,1	15,3	9,9	12,2	36,6	4,6	9,9	8,4
Canarias	159	10,7	13,2	6,3	14,5	23,3	11,9	6,3	13,8
Cantabria	86	14,0	20,9	12,8	14,0	15,1	9,3	8,1	5,8
Castilla y León	327	7,9	26,8	9,5	12,5	13,7	14,6	10,4	4,6
Castilla-La Mancha	160	5,6	20,6	8,8	11,3	27,5	12,5	10,6	3,1
Cataluña	1.382	4,7	41,9	8,3	9,2	13,4	8,5	8,2	5,8
Comunidad Valenciana	607	3,6	25,5	10,9	10,2	23,6	10,4	8,7	7,1
Extremadura	101	12,9	21,8	8,9	6,9	16,8	11,9	13,9	6,9
Galicia	368	12,8	16,3	14,4	12,8	21,4	11,2	5,4	5,8
Madrid (Comunidad de)	1.177	5,4	41,8	9,6	5,9	10,5	7,7	8,2	10,9
Murcia (Región de)	148	6,8	20,9	8,1	8,1	25,7	8,1	11,5	10,8
Navarra (Comunidad Foral de)	68	1,5	14,7	11,8	23,5	11,8	8,8	19,1	8,8
País Vasco	337	5,9	14,2	9,8	11,3	20,5	16,3	12,2	9,8
Rioja (La)	35	2,9	20,0	17,1	5,7	28,6	5,7	11,4	8,6
Ceuta	8	0,0	25,0	0,0	0,0	25,0	12,5	37,5	0,0
Melilla	7	14,3	42,9	0,0	0,0	0,0	14,3	28,6	0,0

Nota: No se incluyen los centros específicos de Educación a distancia.

B1.8. Distribución porcentual de los centros que imparten enseñanzas de Régimen General no universitarias según unidades / grupos, por tipo de centro

(continúa)

	Total centros	Distribución porcentual										
		1	2-3	4-5	6-11	12-17	18-23	24-29	30-35	36-41	42-47	48 y más
CENTROS DE E. INFANTIL												
TOTAL	3.827	13,9	37,0	23,4	24,4	1,1	0,2	0,0	0,0	0,0	0,0	0,0
Andalucía	280	11,8	31,1	17,5	37,1	2,5	0,0	0,0	0,0	0,0	0,0	0,0
Aragón	207	18,8	50,2	17,9	12,1	1,0	0,0	0,0	0,0	0,0	0,0	0,0
Asturias (Principado de)	18	16,7	11,1	5,6	55,6	11,1	0,0	0,0	0,0	0,0	0,0	0,0
Balears (Illes)	48	2,1	39,6	14,6	41,7	2,1	0,0	0,0	0,0	0,0	0,0	0,0
Canarias	36	38,9	19,4	13,9	27,8	0,0	0,0	0,0	0,0	0,0	0,0	0,0
Cantabria	38	44,7	39,5	7,9	5,3	2,6	0,0	0,0	0,0	0,0	0,0	0,0
Castilla y León	114	7,0	37,7	30,7	23,7	0,9	0,0	0,0	0,0	0,0	0,0	0,0
Castilla-La Mancha	26	0,0	57,7	23,1	19,2	0,0	0,0	0,0	0,0	0,0	0,0	0,0
Cataluña	1.123	6,6	38,9	32,9	21,3	0,4	0,0	0,0	0,0	0,0	0,0	0,0
Comunidad Valenciana	251	3,6	35,1	28,7	31,9	0,8	0,0	0,0	0,0	0,0	0,0	0,0
Extremadura	34	26,5	55,9	5,9	11,8	0,0	0,0	0,0	0,0	0,0	0,0	0,0
Galicia	427	72,0	16,7	2,1	7,4	1,1	0,7	0,0	0,0	0,0	0,0	0,0
Madrid (Comunidad de)	879	3,3	42,1	22,1	30,5	1,4	0,6	0,1	0,0	0,0	0,0	0,0
Murcia (Región de)	85	8,2	40,0	21,2	30,6	0,0	0,0	0,0	0,0	0,0	0,0	0,0
Navarra (Comunidad Foral de)	73	28,6	28,6	28,6	14,3	0,0	0,0	0,0	0,0	0,0	0,0	0,0
País Vasco	176	30,1	25,6	20,5	21,6	2,3	0,0	0,0	0,0	0,0	0,0	0,0
Rioja (La)	5	0,0	20,0	40,0	40,0	0,0	0,0	0,0	0,0	0,0	0,0	0,0
Ceuta	2	0,0	100,0	0,0	0,0	0,0	0,0	0,0	0,0	0,0	0,0	0,0
Melilla	5	20,0	40,0	40,0	0,0	0,0	0,0	0,0	0,0	0,0	0,0	0,0
CENTROS DE E. PRIMARIA												
TOTAL	9.599	4,9	7,1	5,9	35,5	14,9	25,1	5,2	1,0	0,3	0,1	0,1
Andalucía	1.625	2,0	3,4	3,3	29,5	18,8	31,9	9,3	1,5	0,2	0,1	0,0
Aragón	260	3,8	7,7	3,5	35,8	16,9	21,9	8,1	2,3	0,0	0,0	0,0
Asturias (Principado de)	239	7,9	8,8	11,7	36,4	16,3	17,6	0,8	0,4	0,0	0,0	0,0
Balears (Illes)	199	0,5	8,5	6,0	38,7	14,6	27,1	4,5	0,0	0,0	0,0	0,0
Canarias	627	13,9	17,5	4,5	26,3	15,9	16,9	3,2	1,3	0,5	0,0	0,0
Cantabria	146	8,2	11,0	6,8	41,8	14,4	15,8	2,1	0,0	0,0	0,0	0,0
Castilla y León	577	4,5	5,9	8,5	46,6	12,8	15,8	5,0	0,5	0,2	0,0	0,2
Castilla-La Mancha	630	1,0	10,5	8,3	37,5	15,4	21,4	4,4	1,1	0,3	0,2	0,0
Cataluña	1.630	2,9	10,8	9,6	37,7	12,3	24,0	2,5	0,1	0,0	0,0	0,0
Comunidad Valenciana	860	1,0	3,8	3,3	41,4	10,5	33,8	4,9	0,8	0,2	0,1	0,1
Extremadura	374	3,5	10,4	9,9	39,6	15,8	15,5	4,0	0,8	0,3	0,3	0,0
Galicia	720	23,6	4,6	3,3	41,7	13,8	10,1	2,5	0,0	0,3	0,0	0,1
Madrid (Comunidad de)	777	0,0	0,3	0,1	24,1	17,8	46,6	8,2	1,7	0,9	0,0	0,4
Murcia (Región de)	342	5,0	3,8	4,4	48,8	9,6	24,3	3,8	0,3	0,0	0,0	0,0
Navarra (Comunidad Foral de)	180	9,4	15,0	12,8	25,0	14,4	16,7	3,9	1,1	1,1	0,6	0,0
País Vasco	334	1,2	4,5	10,5	28,7	16,8	21,0	9,0	5,4	2,1	0,3	0,6
Rioja (La)	55	1,8	0,0	1,8	41,8	25,5	21,8	7,3	0,0	0,0	0,0	0,0
Ceuta	11	0,0	0,0	9,1	18,2	18,2	54,5	0,0	0,0	0,0	0,0	0,0
Melilla	13	0,0	0,0	0,0	15,4	0,0	15,4	46,2	7,7	15,4	0,0	0,0
CENTROS DE E. PRIMARIA Y E.S.O.												
TOTAL	2.638	0,0	0,4	1,7	19,9	42,9	12,8	17,2	2,5	1,8	0,3	0,5
Andalucía	710	0,0	0,4	1,8	33,2	36,5	12,8	11,7	2,0	1,1	0,3	0,1
Aragón	74	0,0	0,0	1,4	13,5	51,4	8,1	18,9	4,1	1,4	1,4	0,0
Asturias (Principado de)	57	0,0	0,0	3,5	28,1	49,1	7,0	7,0	3,5	1,8	0,0	0,0
Balears (Illes)	70	0,0	0,0	1,4	5,7	68,6	7,1	12,9	1,4	1,4	0,0	1,4
Canarias	105	0,0	0,0	2,9	12,4	41,9	15,2	18,1	1,9	3,8	0,0	3,8
Cantabria	33	3,0	0,0	3,0	24,2	45,5	12,1	12,1	0,0	0,0	0,0	0,0
Castilla y León	199	0,0	0,0	4,5	32,7	37,2	13,6	9,5	1,0	1,0	0,5	0,0
Castilla-La Mancha	100	0,0	1,0	0,0	19,0	54,0	5,0	21,0	0,0	0,0	0,0	0,0
Cataluña	259	0,0	0,0	0,4	1,9	56,4	5,4	31,3	2,3	1,9	0,0	0,4
Comunidad Valenciana	366	0,0	0,5	0,8	20,5	41,0	18,0	15,3	1,4	1,9	0,3	0,3
Extremadura	80	0,0	0,0	2,5	27,5	42,5	12,5	15,0	0,0	0,0	0,0	0,0
Galicia	186	0,0	1,6	2,7	9,1	46,2	15,6	21,0	2,2	1,6	0,0	0,0
Madrid (Comunidad de)	146	0,0	0,7	0,7	3,4	41,8	13,7	27,4	6,2	3,4	0,7	2,1
Murcia (Región de)	103	0,0	1,0	1,0	18,4	49,5	13,6	12,6	0,0	3,9	0,0	0,0
Navarra (Comunidad Foral de)	20	0,0	0,0	10,0	25,0	20,0	15,0	20,0	5,0	5,0	0,0	0,0
País Vasco	101	0,0	0,0	0,0	2,0	31,7	19,8	26,7	13,9	4,0	1,0	1,0
Rioja (La)	18	0,0	0,0	0,0	27,8	33,3	5,6	16,7	11,1	5,6	0,0	0,0
Ceuta	10	0,0	0,0	0,0	0,0	20,0	20,0	50,0	10,0	0,0	0,0	0,0
Melilla	1	0,0	0,0	0,0	0,0	0,0	0,0	100,0	0,0	0,0	0,0	0,0

B1.8. Distribución porcentual de los centros que imparten enseñanzas de Régimen General no universitarias según unidades / grupos, por tipo de centro

(conclusión)

Total centros	Distribución porcentual											
	1	2-3	4-5	6-11	12-17	18-23	24-29	30-35	36-41	42-47	48 y más	
CENTROS DE E.S.O. Y/O BACHILLERATOS Y/O F.P.												
TOTAL	4.461	1,3	3,8	5,3	16,6	16,3	19,3	16,3	10,0	5,7	3,0	2,6
Andalucía	971	0,3	2,6	3,6	22,8	19,3	17,8	15,2	8,8	5,9	2,3	1,5
Aragón	134	2,2	7,5	14,2	14,9	7,5	20,1	13,4	8,2	7,5	2,2	2,2
Asturias (Principado de)	104	4,8	9,6	5,8	5,8	16,3	16,3	18,3	9,6	4,8	2,9	5,8
Balears (Illes)	65	0,0	1,5	1,5	6,2	7,7	26,2	15,4	18,5	13,8	4,6	4,6
Canarias	213	0,9	0,9	3,3	11,7	18,3	25,4	19,2	8,9	4,7	3,3	3,3
Cantabria	58	5,2	3,4	0,0	8,6	13,8	22,4	25,9	10,3	5,2	1,7	3,4
Castilla y León	282	2,5	3,5	6,0	19,1	18,4	15,6	14,9	8,5	4,6	5,0	1,8
Castilla-La Mancha	219	0,9	2,7	5,5	15,5	11,0	18,3	22,4	10,5	5,9	2,7	4,6
Cataluña	622	1,3	4,3	5,1	15,1	19,1	23,8	15,3	8,8	3,4	2,1	1,6
Comunidad Valenciana	427	0,2	3,3	7,0	15,2	15,2	16,4	12,2	14,5	7,5	3,5	4,9
Extremadura	138	0,7	5,1	4,3	13,0	11,6	21,0	21,7	8,0	10,9	2,2	1,4
Galicia	349	2,6	6,9	6,6	16,3	17,2	18,9	18,3	8,3	2,6	1,7	0,6
Madrid (Comunidad de)	413	1,7	3,9	4,6	9,0	13,1	19,9	18,4	14,3	7,5	3,6	4,1
Murcia (Región de)	118	1,7	2,5	5,9	6,8	6,8	23,7	19,5	11,0	12,7	5,9	3,4
Navarra (Comunidad Foral de)	70	0,0	1,4	5,7	30,0	17,1	15,7	14,3	5,7	2,9	5,7	1,4
País Vasco	235	2,1	3,4	5,1	28,5	18,7	14,5	11,9	8,5	2,1	3,0	2,1
Rioja (La)	31	0,0	6,5	16,1	9,7	16,1	19,4	16,1	3,2	6,5	6,5	0,0
Ceuta	5	0,0	0,0	0,0	0,0	0,0	0,0	20,0	0,0	40,0	20,0	20,0
Melilla	7	0,0	0,0	0,0	14,3	0,0	0,0	42,9	14,3	14,3	14,3	0,0
CENTROS DE E. PRIMARIA, E.S.O. Y/O BACHILLERATOS Y/O F.P.												
TOTAL	1.258	0,0	0,0	0,1	0,2	9,4	9,5	15,1	22,5	11,2	15,2	16,8
Andalucía	157	0,0	0,0	0,0	0,0	9,6	6,4	19,1	20,4	18,5	9,6	16,6
Aragón	35	0,0	0,0	0,0	0,0	8,6	14,3	20,0	22,9	8,6	8,6	17,1
Asturias (Principado de)	27	0,0	0,0	0,0	0,0	14,8	11,1	18,5	22,2	3,7	18,5	11,1
Balears (Illes)	20	0,0	0,0	0,0	0,0	10,0	5,0	25,0	20,0	10,0	5,0	25,0
Canarias	39	0,0	0,0	2,6	0,0	7,7	25,6	15,4	12,8	5,1	15,4	15,4
Cantabria	18	0,0	0,0	0,0	0,0	16,7	5,6	16,7	5,6	38,9	16,7	0,0
Castilla y León	81	0,0	0,0	0,0	2,5	13,6	2,5	27,2	22,2	13,6	9,9	8,6
Castilla-La Mancha	26	0,0	0,0	0,0	0,0	15,4	3,8	11,5	38,5	15,4	7,7	7,7
Cataluña	219	0,0	0,0	0,0	0,0	6,4	10,0	14,2	26,0	10,5	17,4	15,5
Comunidad Valenciana	117	0,0	0,0	0,0	0,0	11,1	13,7	12,8	24,8	6,8	19,7	11,1
Extremadura	23	0,0	0,0	0,0	0,0	4,3	13,0	13,0	30,4	21,7	17,4	0,0
Galicia	72	0,0	0,0	0,0	0,0	19,4	19,4	15,3	18,1	2,8	15,3	9,7
Madrid (Comunidad de)	270	0,0	0,0	0,0	0,0	8,1	7,8	12,2	19,6	7,8	21,9	22,6
Murcia (Región de)	30	0,0	0,0	0,0	3,3	6,7	3,3	20,0	16,7	20,0	13,3	16,7
Navarra (Comunidad Foral de)	17	0,0	0,0	0,0	0,0	5,9	0,0	0,0	58,8	0,0	5,9	29,4
País Vasco	97	0,0	0,0	0,0	0,0	4,1	7,2	9,3	23,7	17,5	7,2	30,9
Rioja (La)	8	0,0	0,0	0,0	0,0	25,0	37,5	0,0	12,5	0,0	12,5	12,5
Ceuta	1	0,0	0,0	0,0	0,0	0,0	0,0	100,0	0,0	0,0	0,0	0,0
Melilla	1	0,0	0,0	0,0	0,0	0,0	0,0	0,0	100,0	0,0	0,0	0,0
CENTROS ESPECÍFICOS DE EDUCACIÓN ESPECIAL												
TOTAL	477	4,6	12,9	17,3	36,5	19,8	6,5	1,9	0,4	0,0	0,0	0,0
Andalucía	60	1,7	13,3	21,7	28,3	23,3	6,7	5,0	0,0	0,0	0,0	0,0
Aragón	14	0,0	7,1	14,3	57,1	21,4	0,0	0,0	0,0	0,0	0,0	0,0
Asturias (Principado de)	10	0,0	20,0	10,0	40,0	10,0	20,0	0,0	0,0	0,0	0,0	0,0
Balears (Illes)	7	0,0	0,0	28,6	28,6	28,6	0,0	14,3	0,0	0,0	0,0	0,0
Canarias	19	0,0	26,3	15,8	26,3	15,8	10,5	5,3	0,0	0,0	0,0	0,0
Cantabria	9	22,2	11,1	11,1	44,4	11,1	0,0	0,0	0,0	0,0	0,0	0,0
Castilla y León	30	9,7	22,6	12,9	29,0	25,8	0,0	0,0	0,0	0,0	0,0	0,0
Castilla-La Mancha	20	5,0	15,0	15,0	30,0	20,0	10,0	5,0	0,0	0,0	0,0	0,0
Cataluña	110	1,8	6,4	18,2	48,2	19,1	5,5	0,9	0,0	0,0	0,0	0,0
Comunidad Valenciana	44	0,0	9,1	18,2	45,5	20,5	4,5	2,3	0,0	0,0	0,0	0,0
Extremadura	19	15,8	15,8	21,1	42,1	5,3	0,0	0,0	0,0	0,0	0,0	0,0
Galicia	35	19,4	19,4	19,4	27,8	11,1	0,0	0,0	2,8	0,0	0,0	0,0
Madrid (Comunidad de)	61	0,0	11,5	18,0	29,5	24,6	14,8	0,0	1,6	0,0	0,0	0,0
Murcia (Región de)	12	0,0	8,3	16,7	33,3	8,3	25,0	8,3	0,0	0,0	0,0	0,0
Navarra (Comunidad Foral de)	5	0,0	20,0	0,0	20,0	60,0	0,0	0,0	0,0	0,0	0,0	0,0
País Vasco	18	16,7	27,8	5,6	27,8	16,7	5,6	0,0	0,0	0,0	0,0	0,0
Rioja (La)	2	0,0	0,0	50,0	0,0	50,0	0,0	0,0	0,0	0,0	0,0	0,0
Ceuta	1	0,0	0,0	0,0	0,0	100,0	0,0	0,0	0,0	0,0	0,0	0,0
Melilla	1	0,0	0,0	0,0	100,0	0,0	0,0	0,0	0,0	0,0	0,0	0,0

B1.9. Centros docentes según tamaño de municipio, por tipo de centro

	Total de centros	Centros E. Infantil	Centros E. Primaria	Centros E. Primaria y E.S.O.	Centros E.S.O y/o Bachilleratos y/o F.P.	Centros E. Primaria, E.S.O y Bach./ F.P.	Centros específicos E. Especial
NÚMERO DE CENTROS POR TAMAÑO DE MUNICIPIO							
TODOS LOS CENTROS							
TOTAL	22.260	3.827	9.599	2.638	4.461	1.258	477
Hasta 1.000 habitantes	1.926	304	1.321	222	63	9	7
De 1.001 a 2.000 habitantes	1.443	269	774	255	125	13	7
De 2.001 a 5.000 habitantes	2.198	336	1.077	226	509	30	20
De 5.001 a 10.000 habitantes	2.132	327	976	178	586	47	18
De 10.001 a 25.000 habitantes	2.956	381	1.324	386	694	115	56
De 25.001 a 100.000 habitantes	4.383	695	1.808	527	941	274	138
De 100.001 a 500.000 habitantes	4.230	655	1.525	524	982	418	126
Más de 500.000 habitantes	2.992	860	794	320	561	352	105
CENTROS PÚBLICOS							
TOTAL	15.913	1.885	9.114	1.007	3.713	4	190
Hasta 1.000 habitantes	1.884	296	1.317	216	49	2	4
De 1.001 a 2.000 habitantes	1.374	247	763	250	113	0	1
De 2.001 a 5.000 habitantes	1.945	258	1.037	169	478	0	3
De 5.001 a 10.000 habitantes	1.742	212	932	41	553	0	4
De 10.001 a 25.000 habitantes	2.212	184	1.261	116	627	1	23
De 25.001 a 100.000 habitantes	2.983	268	1.715	96	829	1	74
De 100.001 a 500.000 habitantes	2.524	255	1.409	85	721	0	54
Más de 500.000 habitantes	1.249	165	680	34	343	0	27
CENTROS PRIVADOS							
TOTAL	6.347	1.942	485	1.631	748	1.254	287
Hasta 1.000 habitantes	42	8	4	6	14	7	3
De 1.001 a 2.000 habitantes	69	22	11	5	12	13	6
De 2.001 a 5.000 habitantes	253	78	40	57	31	30	17
De 5.001 a 10.000 habitantes	390	115	44	137	33	47	14
De 10.001 a 25.000 habitantes	744	197	63	270	67	114	33
De 25.001 a 100.000 habitantes	1.400	427	93	431	112	273	64
De 100.001 a 500.000 habitantes	1.706	400	116	439	261	418	72
Más de 500.000 habitantes	1.743	695	114	286	218	352	78
DISTRIBUCIÓN PORCENTUAL DE LOS CENTROS POR TAMAÑO DE MUNICIPIO							
TODOS LOS CENTROS							
TOTAL	100,0	100,0	100,0	100,0	100,0	100,0	100,0
Hasta 1.000 habitantes	8,7	7,9	13,8	8,4	1,4	0,7	1,5
De 1.001 a 2.000 habitantes	6,5	7,0	8,1	9,7	2,8	1,0	1,5
De 2.001 a 5.000 habitantes	9,9	8,8	11,2	8,6	11,4	2,4	4,2
De 5.001 a 10.000 habitantes	9,6	8,5	10,2	6,7	13,1	3,7	3,8
De 10.001 a 25.000 habitantes	13,3	10,0	13,8	14,6	15,6	9,1	11,7
De 25.001 a 100.000 habitantes	19,7	18,2	18,8	20,0	21,1	21,8	28,9
De 100.001 a 500.000 habitantes	19,0	17,1	15,9	19,9	22,0	33,2	26,4
Más de 500.000 habitantes	13,4	22,5	8,3	12,1	12,6	28,0	22,0
CENTROS PÚBLICOS							
TOTAL	100,0	100,0	100,0	100,0	100,0	100,0	100,0
Hasta 1.000 habitantes	11,8	15,7	14,5	21,4	1,3	50,0	2,1
De 1.001 a 2.000 habitantes	8,6	13,1	8,4	24,8	3,0	0,0	0,5
De 2.001 a 5.000 habitantes	12,2	13,7	11,4	16,8	12,9	0,0	1,6
De 5.001 a 10.000 habitantes	10,9	11,2	10,2	4,1	14,9	0,0	2,1
De 10.001 a 25.000 habitantes	13,9	9,8	13,8	11,5	16,9	25,0	12,1
De 25.001 a 100.000 habitantes	18,7	14,2	18,8	9,5	22,3	25,0	38,9
De 100.001 a 500.000 habitantes	15,9	13,5	15,5	8,4	19,4	0,0	28,4
Más de 500.000 habitantes	7,8	8,8	7,5	3,4	9,2	0,0	14,2
CENTROS PRIVADOS							
TOTAL	100,0	100,0	100,0	100,0	100,0	100,0	100,0
Hasta 1.000 habitantes	0,7	0,4	0,8	0,4	1,9	0,6	1,0
De 1.001 a 2.000 habitantes	1,1	1,1	2,3	0,3	1,6	1,0	2,1
De 2.001 a 5.000 habitantes	4,0	4,0	8,2	3,5	4,1	2,4	5,9
De 5.001 a 10.000 habitantes	6,1	5,9	9,1	8,4	4,4	3,7	4,9
De 10.001 a 25.000 habitantes	11,7	10,1	13,0	16,6	9,0	9,1	11,5
De 25.001 a 100.000 habitantes	22,1	22,0	19,2	26,4	15,0	21,8	22,3
De 100.001 a 500.000 habitantes	26,9	20,6	23,9	26,9	34,9	33,3	25,1
Más de 500.000 habitantes	27,5	35,8	23,5	17,5	29,1	28,1	27,2

B1.10. Distribución porcentual de los centros por tamaño de municipio

	Centros de E. Infantil y E. Primaria (1)					Resto de centros docentes (2)				
	Hasta 2.000 hab.	De 2.001 a 10.000 hab.	De 10.001 a 25.000 hab.	De 25.001 a 100.000 hab.	Más de 100.000 hab.	Hasta 2.000 hab.	De 2.001 a 10.000 hab.	De 10.001 a 25.000 hab.	De 25.001 a 100.000 hab.	Más de 100.000 hab.
TODOS LOS CENTROS										
TOTAL	19,6	19,4	13,0	18,9	29,1	3,6	19,5	14,0	21,8	41,1
Andalucía	8,9	20,3	20,0	19,6	31,3	0,9	22,8	17,6	18,0	40,7
Aragón	28,7	18,1	10,5	6,1	36,6	8,2	21,3	12,0	9,8	48,6
Asturias (Principado de)	37,6	22,0	3,2	13,7	23,6	9,2	26,2	2,8	18,4	43,3
Balears (Illes)	5,0	21,1	17,4	28,4	28,1	0,0	12,0	12,0	32,6	43,5
Canarias	2,2	20,2	24,9	24,7	28,0	0,4	10,7	20,7	27,3	41,0
Cantabria	18,4	30,4	11,5	16,6	23,0	4,7	20,0	16,5	20,0	38,8
Castilla y León	37,0	18,5	6,5	17,0	21,0	7,1	25,2	6,1	20,9	40,7
Castilla-La Mancha	32,8	27,1	10,6	22,1	7,4	6,8	33,6	15,5	36,2	7,9
Cataluña	18,2	17,9	12,3	19,9	31,7	1,9	14,5	13,9	23,7	46,1
Comunidad Valenciana	13,4	14,5	18,7	25,9	27,6	2,6	14,5	21,9	28,4	32,7
Extremadura	37,3	26,4	9,8	17,2	9,2	3,3	42,8	12,8	26,1	15,0
Galicia	52,8	25,9	3,9	7,5	9,9	15,8	32,2	7,0	16,0	28,9
Madrid (Comunidad de)	4,0	9,5	5,4	18,2	62,8	0,4	5,1	4,4	17,1	73,0
Murcia (Región de)	6,8	24,2	23,6	28,1	17,4	0,6	16,3	24,4	36,9	21,9
Navarra (Comunidad Foral de)	41,4	32,2	9,9	2,9	13,6	10,9	28,3	15,2	5,4	40,2
País Vasco	20,1	21,1	14,1	18,8	25,9	2,0	19,7	20,9	22,0	35,4
Rioja (La)	17,9	28,2	14,1	0,0	39,7	4,9	29,3	22,0	0,0	43,9
Ceuta	0,0	0,0	0,0	100,0	0,0	0,0	0,0	0,0	100,0	0,0
Melilla	0,0	0,0	0,0	100,0	0,0	0,0	0,0	0,0	100,0	0,0
CENTROS PÚBLICOS										
TOTAL	25,7	22,1	13,0	17,3	21,9	4,3	26,6	16,7	23,1	29,3
Andalucía	11,2	23,6	21,7	18,5	25,0	1,1	29,2	20,7	19,1	30,0
Aragón	41,8	23,4	9,3	4,0	21,5	12,1	29,9	15,0	11,2	31,8
Asturias (Principado de)	43,1	20,8	3,7	11,5	20,8	8,6	35,8	4,9	21,0	29,6
Balears (Illes)	6,9	24,8	19,3	26,6	22,5	0,0	18,3	18,3	33,3	30,0
Canarias	2,5	22,9	26,6	25,6	22,3	0,5	13,2	23,1	29,2	34,0
Cantabria	22,2	34,1	12,0	17,4	14,4	6,1	24,5	22,4	24,5	22,4
Castilla y León	45,2	18,6	5,4	14,5	16,3	10,1	35,4	8,0	21,1	25,3
Castilla-La Mancha	37,7	27,9	9,1	19,1	6,3	7,3	40,5	14,6	29,8	7,8
Cataluña	26,6	21,7	11,5	17,5	22,6	2,8	21,3	17,2	25,3	33,4
Comunidad Valenciana	18,0	16,4	18,6	25,3	21,6	2,7	20,2	23,3	30,5	23,3
Extremadura	42,0	26,9	9,3	13,7	8,1	3,7	51,5	12,5	22,8	9,6
Galicia	61,3	25,0	2,5	4,4	6,8	18,2	39,9	7,8	15,9	18,2
Madrid (Comunidad de)	7,0	12,5	5,6	19,4	55,5	0,0	8,8	5,6	20,8	64,9
Murcia (Región de)	8,2	25,9	23,4	27,3	15,2	0,9	18,4	28,1	35,1	17,5
Navarra (Comunidad Foral de)	45,6	32,4	6,2	2,5	13,3	8,9	39,3	16,1	7,1	28,6
País Vasco	25,9	20,8	11,4	17,3	24,6	3,0	22,6	24,4	25,0	25,0
Rioja (La)	22,8	31,6	12,3	0,0	33,3	3,7	40,7	22,2	0,0	33,3
Ceuta	0,0	0,0	0,0	100,0	0,0	0,0	0,0	0,0	100,0	0,0
Melilla	0,0	0,0	0,0	100,0	0,0	0,0	0,0	0,0	100,0	0,0
CENTROS PRIVADOS										
TOTAL	1,4	11,6	13,1	23,4	50,5	2,4	7,5	9,3	19,6	61,1
Andalucía	0,5	8,2	13,8	23,5	53,9	0,3	4,6	8,8	15,0	71,3
Aragón	3,7	8,0	12,8	10,2	65,2	2,6	9,2	7,9	7,9	72,4
Asturias (Principado de)	4,4	28,9	0,0	26,7	40,0	10,0	13,3	0,0	15,0	61,7
Balears (Illes)	1,0	13,1	13,1	32,3	40,4	0,0	0,0	0,0	31,3	68,8
Canarias	0,0	2,0	13,0	19,0	66,0	0,0	1,7	11,9	20,3	66,1
Cantabria	6,0	18,0	10,0	14,0	52,0	2,8	13,9	8,3	13,9	61,1
Castilla y León	2,3	18,1	11,1	27,5	40,9	2,6	9,6	3,2	20,5	64,1
Castilla-La Mancha	1,0	22,0	20,0	42,0	15,0	5,0	10,0	18,3	58,3	8,3
Cataluña	0,7	9,8	13,8	24,9	50,7	0,7	5,4	9,4	21,4	63,1
Comunidad Valenciana	0,8	9,3	18,9	27,3	43,7	2,4	4,3	19,4	24,6	49,3
Extremadura	1,8	22,8	14,0	43,9	17,5	2,3	15,9	13,6	36,4	31,8
Galicia	6,7	30,8	11,5	24,5	26,4	11,3	18,1	5,6	16,3	48,8
Madrid (Comunidad de)	0,0	5,7	5,2	16,6	72,5	0,7	2,0	3,5	13,9	79,9
Murcia (Región de)	1,0	16,7	24,5	31,4	26,5	0,0	10,9	15,2	41,3	32,6
Navarra (Comunidad Foral de)	9,4	31,3	37,5	6,3	15,6	13,9	11,1	13,9	2,8	58,3
País Vasco	3,2	21,9	21,9	23,2	29,7	1,1	17,0	17,6	19,2	45,1
Rioja (La)	4,8	19,0	19,0	0,0	57,1	7,1	7,1	21,4	0,0	64,3
Ceuta	0,0	0,0	0,0	100,0	0,0	0,0	0,0	0,0	100,0	0,0
Melilla	0,0	0,0	0,0	100,0	0,0	0,0	0,0	0,0	100,0	0,0

(1) Se consideran los centros de E. Infantil, centros de E. Primaria y los centros de E. Primaria y E.S.O.

(2) Se consideran los centros de E.S.O. y/o Bachillerato y/o F.P., los de E. Primaria, E.S.O. y Bachillerato / F.P. y los centros específicos de E. Especial.

B1.11. Número medio de alumnos y de unidades/grupos por centro, según tamaño de municipio y tipo de centro

	Total de centros	Centros E. Infantil	Centros E. Primaria	Centros E. Primaria y E.S.O.	Centros E.S.O y/o Bachilleratos y/o F.P.	Centros E. Primaria, E.S.O y Bach./ F.P.	Centros específicos E. Especial
NÚMERO MEDIO DE ALUMNOS POR CENTRO							
TODOS LOS CENTROS							
TOTAL	311	62	248	373	477	886	55
Hasta 1.000 habitantes	60	13	50	131	133	573	56
De 1.001 a 2.000 habitantes	122	22	114	166	224	584	33
De 2.001 a 5.000 habitantes	219	42	216	287	282	622	45
De 5.001 a 10.000 habitantes	305	66	292	348	425	563	32
De 10.001 a 25.000 habitantes	345	77	304	390	505	702	36
De 25.001 a 100.000 habitantes	388	74	325	463	597	881	59
De 100.001 a 500.000 habitantes	393	71	307	452	528	907	57
Más de 500.000 habitantes	366	69	317	485	477	1.010	66
CENTROS PÚBLICOS							
TOTAL	293	61	250	241	533	540	66
Hasta 1.000 habitantes	58	13	50	131	153	733	57
De 1.001 a 2.000 habitantes	118	21	114	163	230	-	57
De 2.001 a 5.000 habitantes	220	40	219	277	292	-	96
De 5.001 a 10.000 habitantes	317	74	297	338	436	-	61
De 10.001 a 25.000 habitantes	353	95	307	299	540	212	42
De 25.001 a 100.000 habitantes	394	85	329	388	657	484	63
De 100.001 a 500.000 habitantes	383	85	313	337	647	-	70
Más de 500.000 habitantes	376	84	331	357	631	-	84
CENTROS PRIVADOS							
TOTAL	356	62	218	455	195	887	48
Hasta 1.000 habitantes	145	16	41	130	64	528	55
De 1.001 a 2.000 habitantes	196	39	89	321	168	584	30
De 2.001 a 5.000 habitantes	206	46	143	317	137	622	36
De 5.001 a 10.000 habitantes	252	52	188	351	233	563	23
De 10.001 a 25.000 habitantes	320	59	238	429	172	706	32
De 25.001 a 100.000 habitantes	374	67	241	479	153	882	53
De 100.001 a 500.000 habitantes	409	62	230	474	197	907	47
Más de 500.000 habitantes	359	65	233	500	234	1.010	59
NÚMERO MEDIO DE UNIDADES/GRUPOS POR CENTRO							
TODOS LOS CENTROS							
TOTAL	14,5	4,1	12,5	16,8	20,6	35,6	8,9
Hasta 1.000 habitantes	5,1	1,2	4,5	10,9	7,5	27,3	9,7
De 1.001 a 2.000 habitantes	8,3	1,8	8,3	11,5	11,5	27,5	5,3
De 2.001 a 5.000 habitantes	11,7	3,0	12,2	15,0	13,4	28,6	7,9
De 5.001 a 10.000 habitantes	14,7	4,5	14,6	16,1	19,2	26,2	4,9
De 10.001 a 25.000 habitantes	15,8	5,0	14,3	16,9	21,9	31,3	6,4
De 25.001 a 100.000 habitantes	17,2	4,8	15,0	18,9	25,2	35,5	9,5
De 100.001 a 500.000 habitantes	17,4	4,6	14,6	18,7	22,2	36,0	9,7
Más de 500.000 habitantes	15,9	4,5	14,7	19,8	19,8	38,9	9,6
CENTROS PÚBLICOS							
TOTAL	14,2	4,1	12,6	13,9	22,9	27,0	11,3
Hasta 1.000 habitantes	5,0	1,2	4,5	11,0	8,4	34,5	10,8
De 1.001 a 2.000 habitantes	8,2	1,8	8,4	11,5	11,8	-	9,0
De 2.001 a 5.000 habitantes	11,8	3,0	12,3	15,2	13,8	-	16,0
De 5.001 a 10.000 habitantes	15,3	4,9	14,8	17,4	19,6	-	9,8
De 10.001 a 25.000 habitantes	16,2	5,8	14,5	15,0	23,4	14,0	8,1
De 25.001 a 100.000 habitantes	17,8	5,6	15,2	18,1	27,7	25,0	10,9
De 100.001 a 500.000 habitantes	17,5	5,6	14,9	16,4	26,9	-	12,1
Más de 500.000 habitantes	17,0	5,8	15,4	17,6	25,9	-	13,5
CENTROS PRIVADOS							
TOTAL	15,3	4,1	10,1	18,6	9,0	35,6	7,3
Hasta 1.000 habitantes	8,2	1,0	3,5	7,5	4,2	25,3	8,3
De 1.001 a 2.000 habitantes	10,0	2,5	5,5	13,2	9,1	27,5	4,7
De 2.001 a 5.000 habitantes	10,5	3,1	8,4	14,3	7,4	28,6	6,5
De 5.001 a 10.000 habitantes	12,2	3,8	9,6	15,8	11,8	26,2	3,5
De 10.001 a 25.000 habitantes	14,4	4,2	11,0	17,8	8,0	31,5	5,2
De 25.001 a 100.000 habitantes	15,9	4,3	10,4	19,1	7,1	35,6	8,0
De 100.001 a 500.000 habitantes	17,2	3,9	10,4	19,2	9,2	36,0	7,8
Más de 500.000 habitantes	15,2	4,2	10,6	20,1	10,2	38,9	8,3

B1.12. Número medio de profesores y de alumnos por unidad/grupo, por tamaño de municipio y tipo de centro

	Total de centros	Centros E. Infantil	Centros E. Primaria	Centros E. Primaria y E.S.O.	Centros E.S.O y/o Bachilleratos y/o F.P.	Centros E. Primaria, E.S.O y Bach./ F.P.	Centros específicos E. Especial
NÚMERO MEDIO DE PROFESORES POR UNIDAD/GRUPO							
TODOS LOS CENTROS							
TOTAL	1,82	1,46	1,57	1,64	2,40	1,60	1,52
Hasta 1.000 habitantes	1,71	1,16	1,65	1,76	2,56	1,79	1,74
De 1.001 a 2.000 habitantes	1,71	1,30	1,58	1,62	2,60	1,64	1,62
De 2.001 a 5.000 habitantes	1,81	1,38	1,54	1,62	2,52	1,50	1,27
De 5.001 a 10.000 habitantes	1,86	1,38	1,52	1,64	2,43	1,54	1,51
De 10.001 a 25.000 habitantes	1,83	1,38	1,54	1,64	2,40	1,53	1,49
De 25.001 a 100.000 habitantes	1,84	1,52	1,58	1,65	2,38	1,58	1,51
De 100.001 a 500.000 habitantes	1,82	1,42	1,60	1,63	2,36	1,59	1,51
Más de 500.000 habitantes	1,79	1,58	1,59	1,64	2,37	1,64	1,56
CENTROS PÚBLICOS							
TOTAL	1,90	1,48	1,58	1,63	2,44	2,67	1,64
Hasta 1.000 habitantes	1,71	1,17	1,65	1,75	2,63	2,14	2,00
De 1.001 a 2.000 habitantes	1,71	1,28	1,59	1,62	2,65	-	1,67
De 2.001 a 5.000 habitantes	1,84	1,39	1,55	1,60	2,54	-	1,58
De 5.001 a 10.000 habitantes	1,90	1,39	1,53	1,59	2,45	-	1,69
De 10.001 a 25.000 habitantes	1,90	1,39	1,55	1,56	2,41	6,36	1,59
De 25.001 a 100.000 habitantes	1,93	1,56	1,58	1,60	2,39	2,04	1,60
De 100.001 a 500.000 habitantes	1,97	1,41	1,61	1,63	2,44	-	1,69
Más de 500.000 habitantes	1,97	1,85	1,60	1,65	2,47	-	1,63
CENTROS PRIVADOS							
TOTAL	1,61	1,45	1,46	1,65	1,93	1,59	1,39
Hasta 1.000 habitantes	1,76	1,00	1,71	2,11	2,08	1,66	1,28
De 1.001 a 2.000 habitantes	1,66	1,45	1,44	1,71	1,90	1,64	1,61
De 2.001 a 5.000 habitantes	1,56	1,33	1,42	1,67	2,00	1,50	1,13
De 5.001 a 10.000 habitantes	1,59	1,36	1,40	1,66	1,81	1,54	1,37
De 10.001 a 25.000 habitantes	1,60	1,36	1,44	1,66	2,24	1,51	1,38
De 25.001 a 100.000 habitantes	1,61	1,49	1,49	1,66	2,10	1,58	1,37
De 100.001 a 500.000 habitantes	1,60	1,43	1,45	1,63	1,78	1,59	1,31
Más de 500.000 habitantes	1,64	1,49	1,48	1,64	1,98	1,64	1,53
NÚMERO MEDIO DE ALUMNOS POR UNIDAD/GRUPO							
TODOS LOS CENTROS							
TOTAL	21,4	15,0	19,9	22,1	23,2	24,9	6,2
Hasta 1.000 habitantes	11,8	10,2	11,0	12,1	17,9	21,0	5,7
De 1.001 a 2.000 habitantes	14,7	12,2	13,7	14,4	19,5	21,3	6,3
De 2.001 a 5.000 habitantes	18,7	13,8	17,7	19,1	21,1	21,7	5,7
De 5.001 a 10.000 habitantes	20,7	14,7	20,0	21,6	22,2	21,5	6,5
De 10.001 a 25.000 habitantes	21,8	15,5	21,3	23,0	23,1	22,4	5,7
De 25.001 a 100.000 habitantes	22,5	15,4	21,7	24,4	23,7	24,8	6,2
De 100.001 a 500.000 habitantes	22,6	15,5	21,0	24,2	23,8	25,2	5,9
Más de 500.000 habitantes	23,0	15,3	21,5	24,4	24,1	26,0	6,8
CENTROS PÚBLICOS							
TOTAL	20,7	14,5	19,8	17,3	23,3	20,0	5,8
Hasta 1.000 habitantes	11,6	10,1	11,0	12,0	18,3	21,2	5,3
De 1.001 a 2.000 habitantes	14,4	11,7	13,7	14,2	19,5	-	6,3
De 2.001 a 5.000 habitantes	18,6	13,5	17,7	18,2	21,2	-	6,0
De 5.001 a 10.000 habitantes	20,7	15,1	20,0	19,4	22,3	-	6,3
De 10.001 a 25.000 habitantes	21,7	16,5	21,2	19,9	23,1	15,1	5,2
De 25.001 a 100.000 habitantes	22,1	15,2	21,7	21,4	23,7	19,4	5,8
De 100.001 a 500.000 habitantes	21,9	15,1	20,9	20,6	24,1	-	5,8
Más de 500.000 habitantes	22,1	14,4	21,5	20,2	24,4	-	6,2
CENTROS PRIVADOS							
TOTAL	23,1	15,4	21,4	24,3	21,6	24,9	6,5
Hasta 1.000 habitantes	17,7	16,0	11,6	17,4	15,1	20,9	6,6
De 1.001 a 2.000 habitantes	19,6	15,7	16,0	24,3	18,5	21,3	6,3
De 2.001 a 5.000 habitantes	19,7	14,9	17,1	22,1	18,6	21,7	5,6
De 5.001 a 10.000 habitantes	20,7	13,7	19,5	22,3	19,7	21,5	6,7
De 10.001 a 25.000 habitantes	22,3	14,2	21,6	24,2	21,4	22,5	6,2
De 25.001 a 100.000 habitantes	23,5	15,5	23,1	25,1	21,5	24,8	6,7
De 100.001 a 500.000 habitantes	23,8	15,9	22,2	24,8	21,5	25,2	6,0
Más de 500.000 habitantes	23,7	15,6	21,9	24,9	22,8	26,0	7,1

B1.13. Distribución porcentual de los centros que imparten enseñanzas de Régimen General no universitarias según tamaño del centro (número de alumnos)

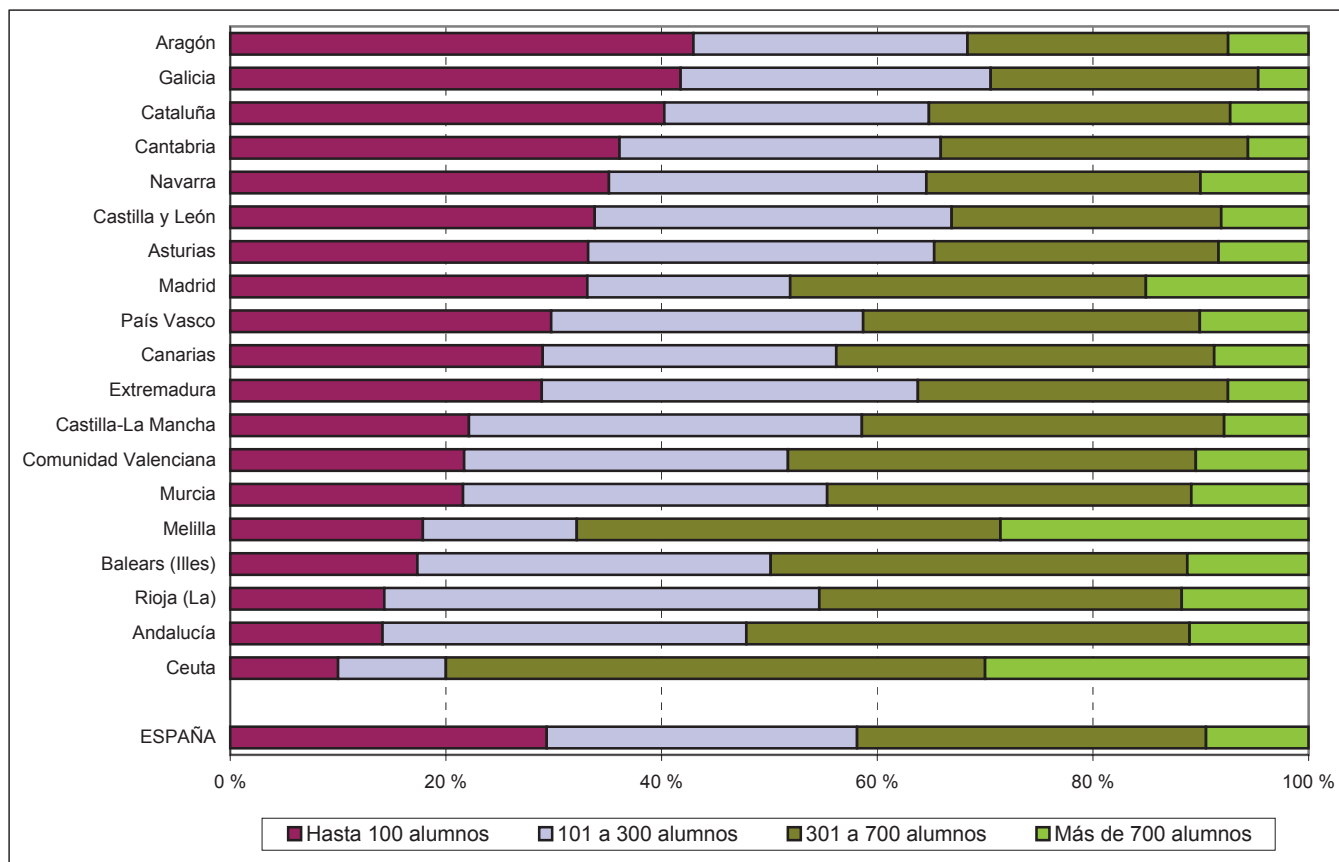

B1.14. Porcentaje de centros públicos y privados según tamaño del centro (número de alumnos) Enseñanzas de Régimen General no universitarias.

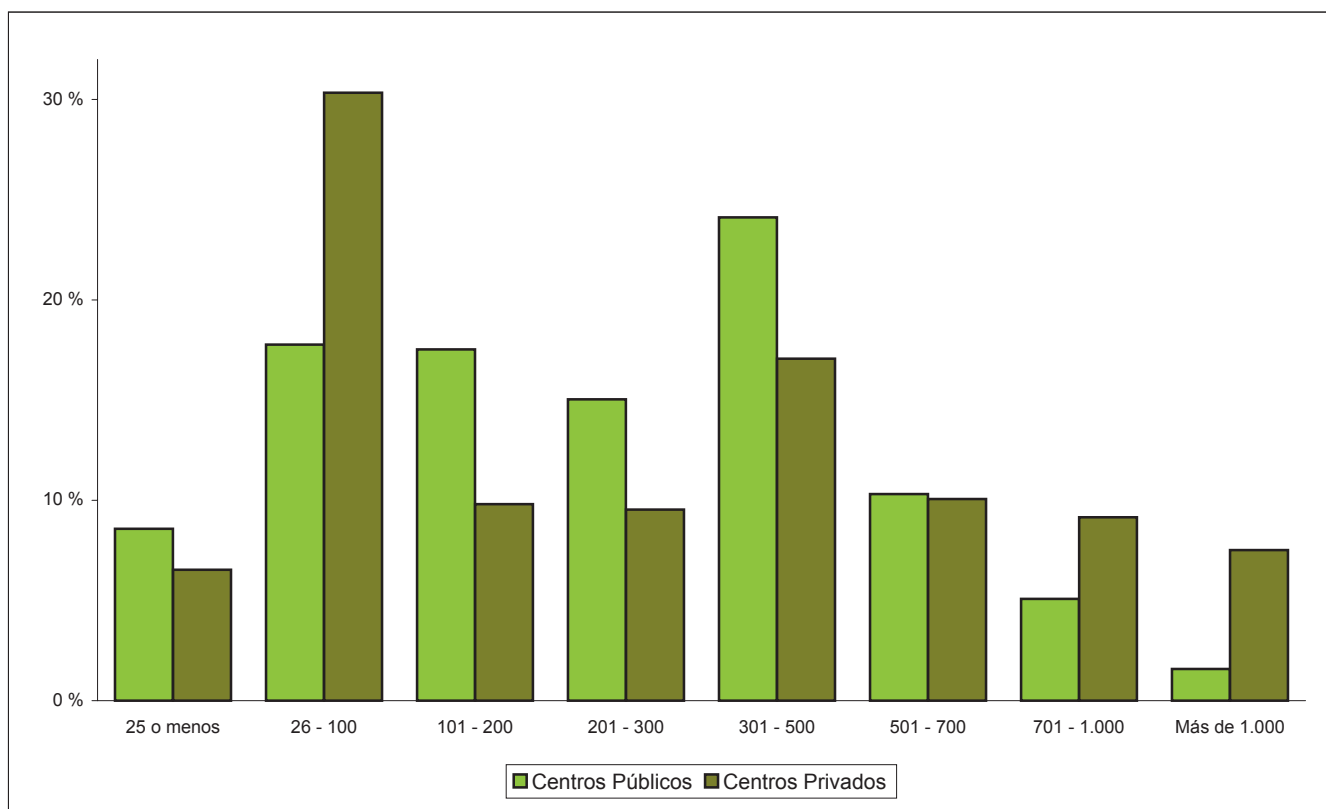

B1.15. Número medio de alumnos por unidad/grupo en los centros de la Administración Educativa y en el resto de los centros

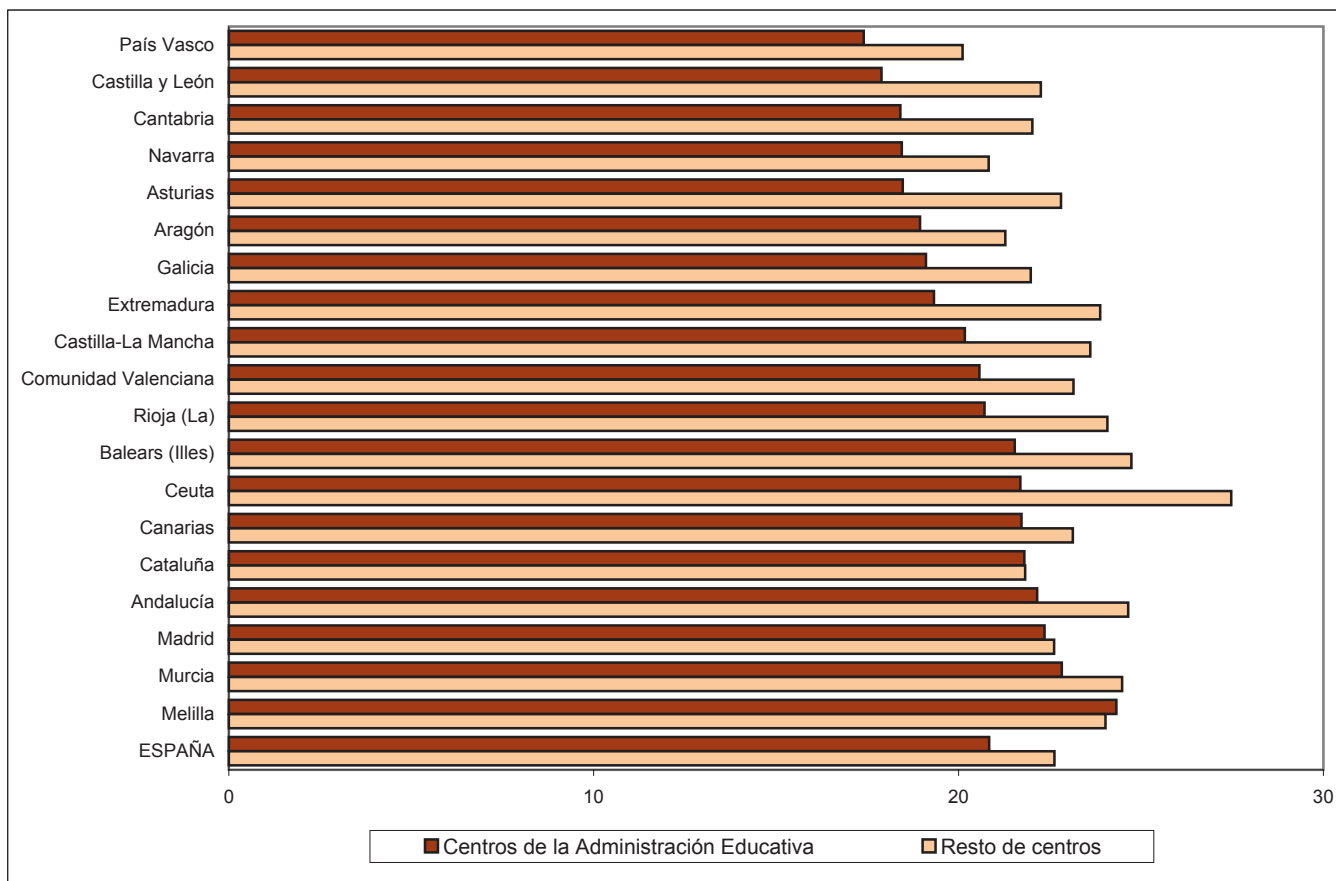

B1.16. Número medio de profesores por unidad/grupo en los centros de la Administración Educativa y en el resto de los centros

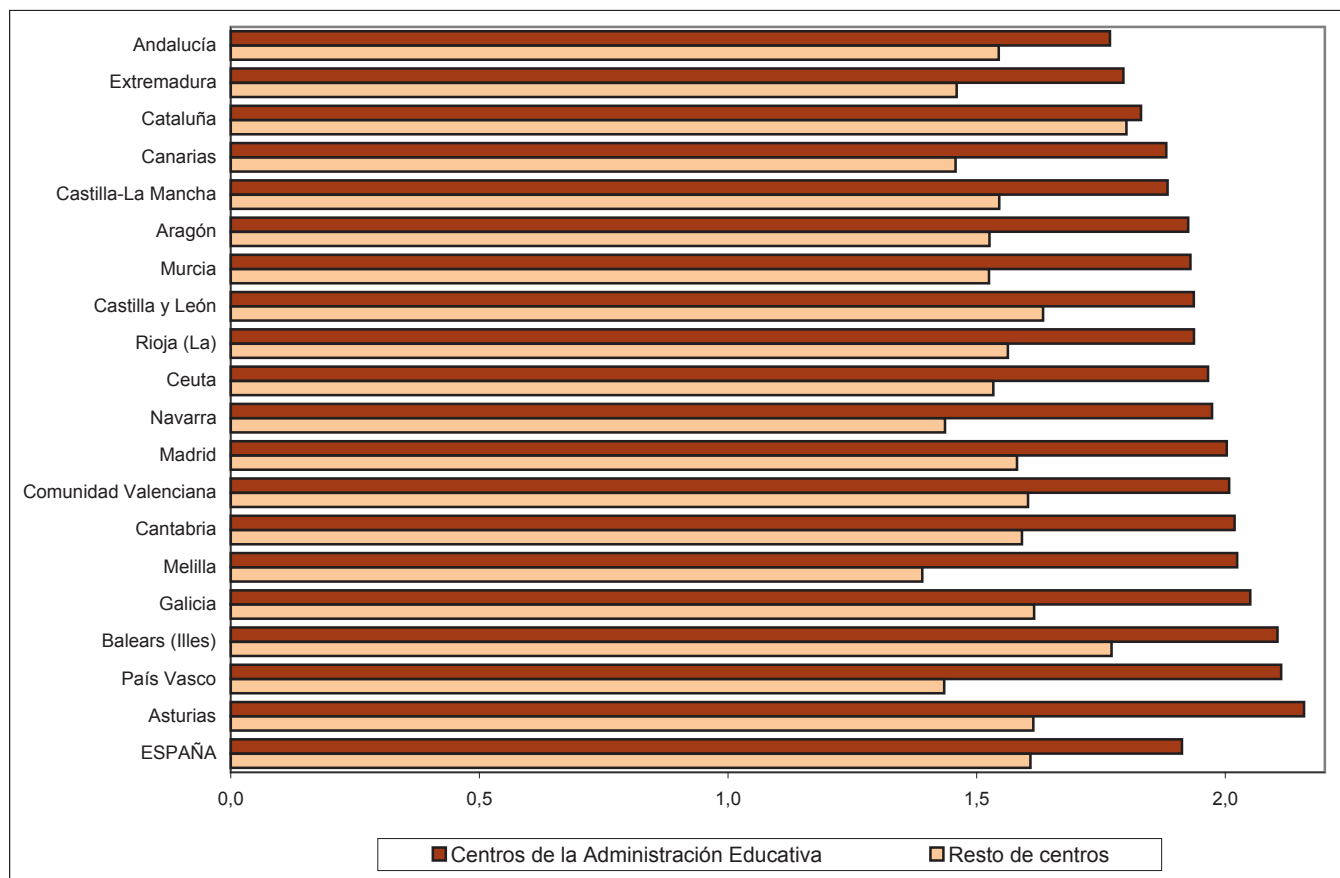

B1.17. Número medio de alumnos y de profesores por unidad / grupo, por tamaño de municipio
Centros Públicos

Alumnos por unidad

Profesores por unidad

Centros E. Primaria (1)

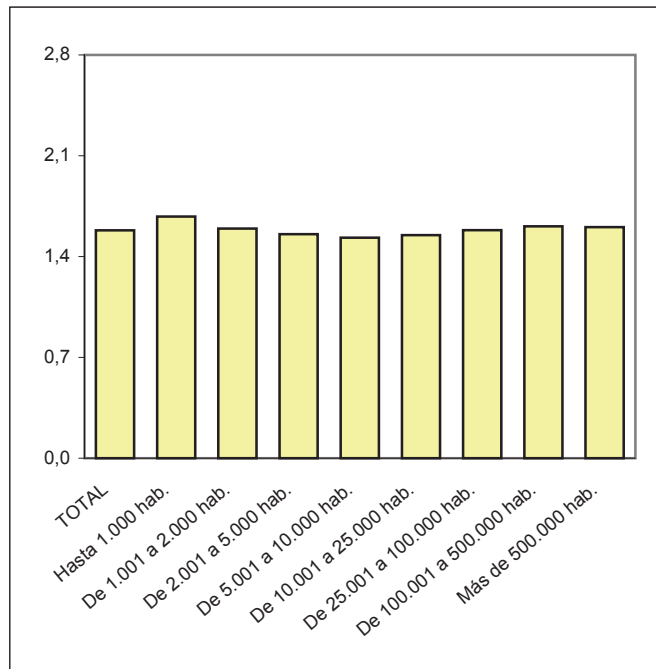
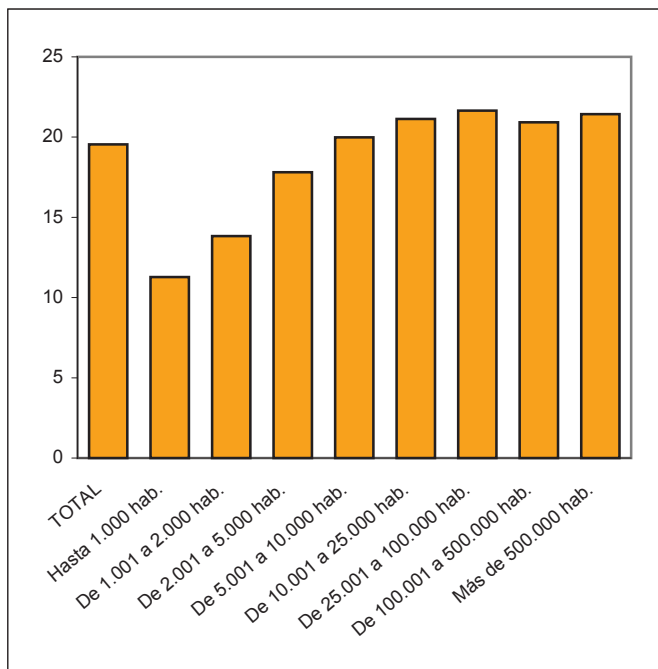

(1) Incluye también los centros que imparten E. Primaria y E.S.O.

Centros E.S.O. y/o Bachilleratos y/o F. P.

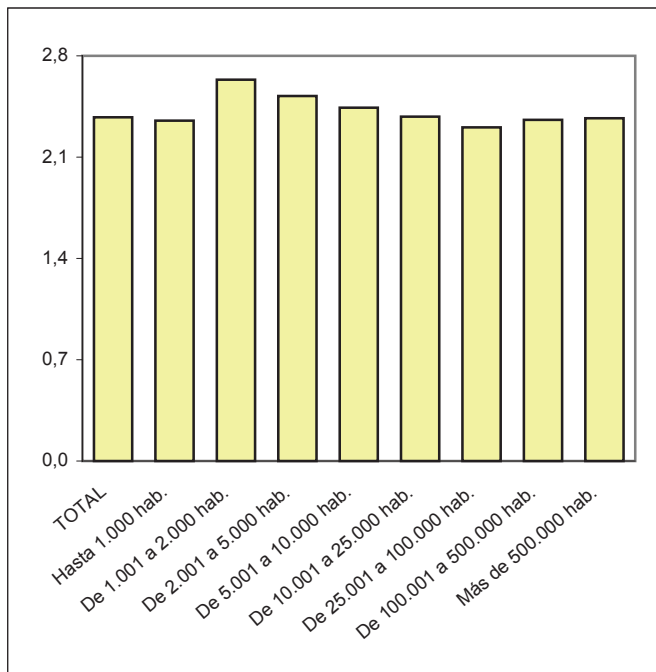
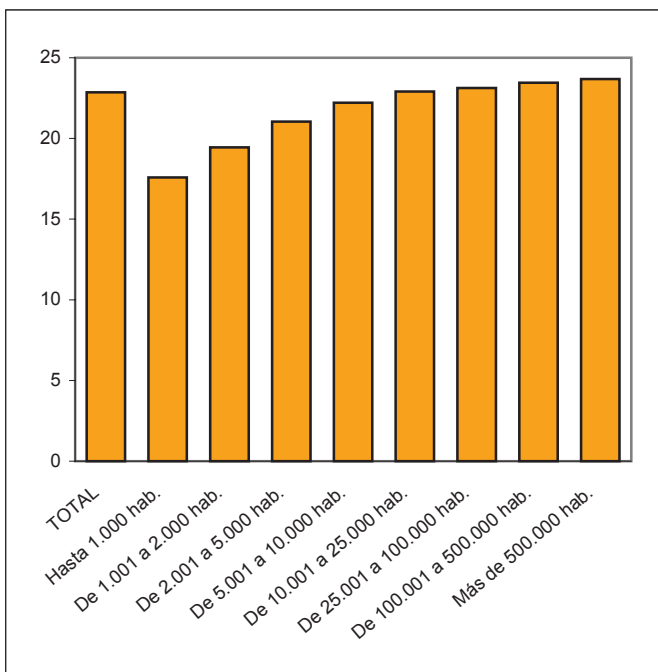

(1) Incluye también los centros que imparten E. Primaria, E.S.O. y Bachillerato / F.P.

B2. LOS SERVICIOS COMPLEMENTARIOS

B2.0. Contenido, notas explicativas y fuentes de información

Se presenta en este capítulo información estadística relativa a los servicios complementarios escolares en el curso 2004-05. Para cada servicio complementario (comedor, residencia y transporte) se proporciona el número y tipo de centros que lo ofertan y el alumnado usuario por enseñanza que cursa. También se ofrece información sobre la relación entre la oferta de servicios complementarios de los centros y el tamaño del municipio donde está ubicado.

Se facilitan las siguientes precisiones técnicas sobre los datos estadísticos de este capítulo:

- Los *tipos de centro* utilizados corresponden a los definidos en el Capítulo B1 dedicado a los centros docentes, incluyéndose además las residencias escolares de la Administración educativa, "*Escuelas Hogar*", que no imparten enseñanza.
- Se considera que *un centro oferta un servicio complementario* en cualquiera de las siguientes situaciones: el centro gestiona directamente el servicio; el servicio es gestionado a través de un contrato de servicios; gestión de las asociaciones de padres de alumnos; y gestión directa de la Administración educativa.
- La *clasificación por tamaño de municipio* se realiza atendiendo a la población de cada municipio según el Padrón de Habitantes de 2004 del I.N.E.. La única excepción corresponde a las comunidades autónomas de Principado de Asturias, Galicia y Región de Murcia, donde la clasificación se ha realizado sustituyendo el municipio por la entidad colectiva. En el caso de que un centro docente tenga unidades escolares en distintos municipios (centros rurales agrupados), a efectos de este tratamiento estadístico, se han incluido en el municipio cabecera del centro.

Fuentes de información:

- *Estadística de la Enseñanza en España niveles no universitarios*. Oficina de Estadística del M.E.C.

B2.1. Número de centros que ofertan cada servicio complementario, por tipo de centro

	COMEDOR		RESIDENCIA		TRANSPORTE	
	Nº Centros	% Centros	Nº Centros	% Centros	Nº Centros	% Centros
TODOS LOS CENTROS						
TOTAL	10.923	53,0	521	2,5	7.099	34,5
Centros de E. Infantil	2.323	64,2	3	0,1	155	4,3
Centros de E. Primaria (1)	4.611	56,7	24	0,1	2.913	35,7
Centros de E. Primaria y E.S.O.	1.557	59,0	56	2,1	904	34,3
Centros de E.S.O. y/o Bachilleratos y/o F.P.	1.013	22,7	179	4,0	2.153	48,3
Centros de E. Primaria, E.S.O. y Bachilleratos y/o F.P.	995	79,1	94	7,5	591	47,0
Centros Específicos de Educación Especial	424	88,5	109	22,8	383	80,0
Escuelas Hogar			56	94,9		
CENTROS PÚBLICOS						
TOTAL	6.675	46,7	213	1,4	5.588	39,1
Centros de E. Infantil	875	50,6	0	0,0	46	2,7
Centros de E. Primaria (1)	4.278	55,9	17	0,1	2.785	36,3
Centros de E. Primaria y E.S.O.	481	47,8	6	0,6	488	48,5
Centros de E.S.O. y/o Bachilleratos y/o F.P.	861	23,2	86	2,3	2.084	56,1
Centros de E. Primaria, E.S.O. y Bachilleratos y/o F.P.	2	50,0	2	50,0	3	75,0
Centros Específicos de Educación Especial	178	93,7	46	24,2	182	95,8
Escuelas Hogar			56	94,9		
CENTROS PRIVADOS						
TOTAL	4.248	67,5	308	4,9	1.511	24,0
Centros de E. Infantil	1.448	76,8	3	0,2	109	5,8
Centros de E. Primaria	333	68,7	7	1,4	128	26,4
Centros de E. Primaria y E.S.O.	1.076	66,0	50	3,1	416	25,5
Centros de E.S.O. y/o Bachilleratos y/o F.P.	152	20,3	93	12,4	69	9,2
Centros de E. Primaria, E.S.O. y Bachilleratos y/o F.P.	993	79,2	92	7,3	588	46,9
Centros Específicos de Educación Especial	246	85,1	63	21,8	201	69,6
Escuelas Hogar			0	-		

(1) No se dispone de información para los centros de E. Primaria de la Administración Educativa de Cataluña.

B2.2. Número de centros que ofertan servicios complementarios, por tipo de centro. Centros Públicos

	Total de centros	Centros E. Infantil	Centros E. Primaria	Centros E. Primaria y E.S.O.	Centros E.S.O y/o Bachilleratos y/o F.P.	Centros E. Primaria, E.S.O y Bach./ F.P.	Centros específicos E. Especial	Escuelas Hogar
COMEDOR ESCOLAR								
TOTAL	6.675	875	4.278	481	861	2	178	
Andalucía	1.148	24	776	141	193	0	14	
Aragón	194	23	146	10	9	0	6	
Asturias (Principado de)	173	4	140	19	5	0	5	
Balears (Illes)	144	14	124	5	1	0	0	
Canarias	385	2	326	31	15	0	11	
Cantabria	117	3	105	7	1	0	1	
Castilla y León	479	43	332	71	21	0	12	
Castilla-La Mancha	292	7	255	13	9	0	8	
Cataluña (1)	828	403	30	1	354	0	40	
Comunidad Valenciana	556	45	405	61	18	0	27	
Extremadura	120	11	84	12	5	0	8	
Galicia	487	8	321	71	75	1	11	
Madrid (Comunidad de)	908	193	679	3	12	0	21	
Murcia (Región de)	194	25	135	22	4	0	8	
Navarra (Comunidad Foral de)	90	0	71	7	10	0	2	
País Vasco	507	70	305	1	129	1	1	
Rioja (La)	40	0	37	2	0	0	1	
Ceuta	8	0	3	4	0	0	1	
Melilla	5	0	4	0	0	0	1	
RESIDENCIA ESCOLAR								
TOTAL	213	0	17	6	86	2	46	56
Andalucía	4	0	0	0	1	1	2	0
Aragón	13	0	0	0	7	0	2	4
Asturias (Principado de)	9	0	0	2	4	0	0	3
Balears (Illes)	0	0	0	0	0	0	0	0
Canarias	22	0	0	0	2	0	3	17
Cantabria	7	0	0	0	3	0	1	3
Castilla y León	47	0	5	0	17	0	11	14
Castilla-La Mancha	24	0	3	0	9	0	6	6
Cataluña (1)	13	0	0	0	9	0	4	0
Comunidad Valenciana	13	0	8	1	3	0	1	0
Extremadura	24	0	0	2	7	0	6	9
Galicia	20	0	0	1	12	1	6	0
Madrid (Comunidad de)	4	0	1	0	2	0	1	0
Murcia (Región de)	6	0	0	0	4	0	2	0
Navarra (Comunidad Foral de)	1	0	0	0	1	0	0	0
País Vasco	4	0	0	0	4	0	0	0
Rioja (La)	2	0	0	0	1	0	1	0
Ceuta	0	0	0	0	0	0	0	0
Melilla	0	0	0	0	0	0	0	0
TRANSPORTE ESCOLAR								
TOTAL	5.588	46	2.785	488	2.084	3	182	
Andalucía	1.028	4	382	151	475	1	15	
Aragón	163	0	69	11	77	0	6	
Asturias (Principado de)	223	2	138	20	58	0	5	
Balears (Illes)	101	0	59	0	41	0	1	
Canarias	482	1	296	32	141	0	12	
Cantabria	122	1	78	7	35	0	1	
Castilla y León	485	2	215	75	181	0	12	
Castilla-La Mancha	397	1	219	13	156	0	8	
Cataluña (1)	297	1	18	1	236	0	41	
Comunidad Valenciana	332	6	213	42	44	0	27	
Extremadura	193	2	67	15	101	0	8	
Galicia	788	13	476	87	200	1	11	
Madrid (Comunidad de)	328	3	205	3	96	0	21	
Murcia (Región de)	187	0	77	17	85	0	8	
Navarra (Comunidad Foral de)	98	0	48	9	39	0	2	
País Vasco	320	10	204	1	103	1	1	
Rioja (La)	30	0	13	4	12	0	1	
Ceuta	2	0	1	0	0	0	1	
Melilla	12	0	7	0	4	0	1	

(1) No se dispone de información para los centros de E. Primaria de la Administración Educativa.

B2.3. Número de centros que ofertan servicios complementarios, por tipo de centro. Centros Privados

	Total de centros	Centros E. Infantil	Centros E. Primaria	Centros E. Primaria y E.S.O.	Centros E.S.O y/o Bachilleratos y/o F.P.	Centros E. Primaria, E.S.O y Bach./ F.P.	Centros específicos E. Especial
COMEDOR ESCOLAR							
TOTAL	4.248	1.448	333	1.076	152	993	246
Andalucía	42	0	5	13	0	7	17
Aragón	208	99	8	48	11	34	8
Asturias (Principado de)	78	7	0	37	3	26	5
Balears (Illes)	112	18	6	60	2	20	6
Canarias	109	11	8	49	1	34	6
Cantabria	65	7	10	23	2	17	6
Castilla y León	272	54	16	82	24	79	17
Castilla-La Mancha	104	11	11	37	13	21	11
Cataluña	1.246	551	127	255	30	217	66
Comunidad Valenciana	287	92	17	104	2	57	15
Extremadura	52	7	1	18	2	14	10
Galicia	208	14	17	74	16	69	18
Madrid (Comunidad de)	1.014	508	70	127	18	252	39
Murcia (Región de)	83	24	0	29	0	26	4
Navarra (Comunidad Foral de)	58	3	17	9	9	17	3
País Vasco	276	36	16	100	15	95	14
Rioja (La)	33	5	4	11	4	8	1
Ceuta	0	0	0	0	0	0	0
Melilla	1	1	0	0	0	0	0
RESIDENCIA ESCOLAR							
TOTAL	308	3	7	50	93	92	63
Andalucía	55	1	2	16	12	11	13
Aragón	17	0	1	1	7	2	6
Asturias (Principado de)	7	0	0	0	4	1	2
Balears (Illes)	10	0	0	3	0	2	5
Canarias	5	0	0	1	1	2	1
Cantabria	8	0	0	1	2	3	2
Castilla y León	61	0	0	14	24	18	5
Castilla-La Mancha	23	1	1	0	13	6	2
Cataluña	25	0	0	3	4	11	7
Comunidad Valenciana	7	0	0	2	0	5	0
Extremadura	11	0	0	1	2	6	2
Galicia	28	0	1	2	10	11	4
Madrid (Comunidad de)	29	1	1	4	5	11	7
Murcia (Región de)	2	0	0	0	0	2	0
Navarra (Comunidad Foral de)	7	0	1	0	4	0	2
País Vasco	8	0	0	0	3	1	4
Rioja (La)	5	0	0	2	2	0	1
Ceuta	0	0	0	0	0	0	0
Melilla	0	0	0	0	0	0	0
TRANSPORTE ESCOLAR							
TOTAL	1.511	109	128	416	69	588	201
Andalucía	16	0	0	5	0	2	9
Aragón	50	5	3	11	5	19	7
Asturias (Principado de)	57	6	0	19	1	26	5
Balears (Illes)	22	1	0	9	0	6	6
Canarias	74	4	2	34	0	28	6
Cantabria	31	1	4	12	1	8	5
Castilla y León	77	11	3	10	5	35	13
Castilla-La Mancha	23	0	1	2	2	7	11
Cataluña	389	6	62	123	14	131	53
Comunidad Valenciana	94	22	5	26	1	26	14
Extremadura	27	0	1	7	0	10	9
Galicia	155	9	12	55	8	57	14
Madrid (Comunidad de)	233	28	22	24	10	121	28
Murcia (Región de)	39	5	0	11	1	18	4
Navarra (Comunidad Foral de)	36	2	7	5	6	13	3
País Vasco	177	8	5	59	12	80	13
Rioja (La)	11	1	1	4	3	1	1
Ceuta	0	0	0	0	0	0	0
Melilla	0	0	0	0	0	0	0

B2.4. Porcentaje de centros que ofertan servicios complementarios por tamaño de municipio y tipo de centro

	Total de centros	Centros E. Infantil	Centros E. Primaria	Centros E. Primaria y E.S.O.	Centros ESO y/o Bachilleratos y/o F.P.	Centros E. Primaria, ESO y Bach./ F.P.	Centros específicos E. Especial
PORCENTAJE DE CENTROS CON COMEDOR ESCOLAR							
TODOS LOS CENTROS							
TOTAL	53,0	64,2	56,7	59,0	22,7	79,1	88,5
Hasta 1.000 habitantes	33,4	12,9	30,9	56,3	54,0	100,0	100,0
De 1.001 a 2.000 habitantes	41,0	29,2	42,0	47,5	35,2	100,0	100,0
De 2.001 a 5.000 habitantes	45,2	48,3	49,3	53,1	27,5	96,7	90,0
De 5.001 a 10.000 habitantes	48,4	59,3	54,4	64,0	25,4	80,9	84,2
De 10.001 a 25.000 habitantes	48,4	64,7	52,8	51,3	23,9	72,2	87,5
De 25.001 a 100.000 habitantes	56,3	73,3	61,9	58,3	21,6	80,7	92,8
De 100.001 a 500.000 habitantes	59,6	73,2	74,6	67,0	16,3	76,6	84,9
Más de 500.000 habitantes	68,6	81,6	83,3	69,1	20,9	80,1	86,7
CENTROS PÚBLICOS							
TOTAL	46,7	50,6	55,9	47,8	23,2	50,0	93,7
Hasta 1.000 habitantes	32,4	12,8	30,8	55,1	53,1	100,0	100,0
De 1.001 a 2.000 habitantes	39,3	27,8	41,6	46,4	32,7	-	100,0
De 2.001 a 5.000 habitantes	41,7	45,7	48,3	46,2	25,9	-	66,7
De 5.001 a 10.000 habitantes	43,6	53,5	53,4	56,1	24,6	-	75,0
De 10.001 a 25.000 habitantes	42,8	53,1	52,2	38,8	22,8	0,0	91,3
De 25.001 a 100.000 habitantes	50,0	64,4	61,8	42,7	21,4	0,0	100,0
De 100.001 a 500.000 habitantes	56,9	73,6	75,8	51,8	17,5	-	92,6
Más de 500.000 habitantes	64,4	78,8	84,2	44,1	26,8	-	85,2
CENTROS PRIVADOS							
TOTAL	67,5	76,8	68,7	66,0	20,3	79,2	85,1
Hasta 1.000 habitantes	70,0	16,7	75,0	100,0	57,1	100,0	100,0
De 1.001 a 2.000 habitantes	70,1	45,0	63,6	100,0	58,3	100,0	100,0
De 2.001 a 5.000 habitantes	70,2	57,1	72,5	73,7	51,6	96,7	94,1
De 5.001 a 10.000 habitantes	68,4	70,1	72,7	66,4	39,4	80,9	86,7
De 10.001 a 25.000 habitantes	63,9	75,7	63,5	56,7	34,3	72,8	84,8
De 25.001 a 100.000 habitantes	68,7	78,9	63,4	61,7	23,2	81,0	84,6
De 100.001 a 500.000 habitantes	63,4	73,1	62,9	69,9	13,0	76,6	79,2
Más de 500.000 habitantes	71,3	82,3	78,9	72,0	11,5	80,1	87,2
PORCENTAJE DE CENTROS CON TRANSPORTE ESCOLAR							
TODOS LOS CENTROS							
TOTAL	34,5	4,3	35,7	34,3	48,3	47,0	80,0
Hasta 1.000 habitantes	39,4	2,5	39,5	65,8	69,8	100,0	100,0
De 1.001 a 2.000 habitantes	44,3	3,0	46,9	52,9	84,0	92,3	85,7
De 2.001 a 5.000 habitantes	50,1	3,0	48,8	48,7	77,0	96,7	85,0
De 5.001 a 10.000 habitantes	46,5	4,6	42,4	40,4	73,0	72,3	84,2
De 10.001 a 25.000 habitantes	38,6	7,3	36,3	25,4	60,4	54,8	80,4
De 25.001 a 100.000 habitantes	33,2	5,2	31,9	25,8	47,5	47,8	87,1
De 100.001 a 500.000 habitantes	26,5	5,3	24,2	28,8	26,5	46,9	79,4
Más de 500.000 habitantes	16,7	2,8	23,0	17,5	10,3	33,2	67,6
CENTROS PÚBLICOS							
TOTAL	39,1	2,7	36,3	48,5	56,1	75,0	95,8
Hasta 1.000 habitantes	38,8	2,6	39,4	65,3	77,6	100,0	100,0
De 1.001 a 2.000 habitantes	44,0	2,8	47,1	52,0	87,6	-	100,0
De 2.001 a 5.000 habitantes	51,2	1,7	49,0	49,1	79,7	-	100,0
De 5.001 a 10.000 habitantes	49,8	3,5	42,9	58,5	75,6	-	75,0
De 10.001 a 25.000 habitantes	43,5	6,7	37,1	33,6	65,1	0,0	95,7
De 25.001 a 100.000 habitantes	37,5	1,9	32,3	36,5	52,6	100,0	98,6
De 100.001 a 500.000 habitantes	27,7	2,1	25,0	35,3	35,0	-	94,4
Más de 500.000 habitantes	18,1	0,6	21,6	17,6	15,2	-	92,6
CENTROS PRIVADOS							
TOTAL	24,0	5,8	26,4	25,5	9,2	46,9	69,6
Hasta 1.000 habitantes	60,0	0,0	75,0	83,3	42,9	100,0	100,0
De 1.001 a 2.000 habitantes	49,3	5,0	36,4	100,0	50,0	92,3	83,3
De 2.001 a 5.000 habitantes	42,0	7,1	42,5	47,4	35,5	96,7	82,4
De 5.001 a 10.000 habitantes	32,9	6,5	31,8	35,0	30,3	72,3	86,7
De 10.001 a 25.000 habitantes	25,1	7,9	22,2	21,9	16,4	55,3	69,7
De 25.001 a 100.000 habitantes	24,7	7,3	24,7	23,4	9,8	47,6	73,8
De 100.001 a 500.000 habitantes	24,9	7,3	16,4	27,6	3,1	46,9	68,1
Más de 500.000 habitantes	15,8	3,3	29,8	17,5	2,8	33,2	59,0

B2.5. Porcentaje de centros que ofertan servicios complementarios por tamaño de municipio. Centros Públicos

	% de centros con comedor escolar					% de centros con transporte escolar				
	Hasta 2.000 hab.	De 2.001 a 10.000 hab.	De 10.001 a 25.000 hab.	De 25.001 a 100.000 hab.	Más de 100.000 hab.	Hasta 2.000 hab.	De 2.001 a 10.000 hab.	De 10.001 a 25.000 hab.	De 25.001 a 100.000 hab.	Más de 100.000 hab.
CENTROS DE E. INFANTIL Y E. PRIMARIA (1)										
TOTAL	30,2	45,2	45,3	53,3	66,5	32,9	34,8	29,1	24,6	17,7
Andalucía	22,3	43,7	42,2	49,5	59,8	26,6	34,8	26,2	28,0	16,9
Aragón	21,6	41,0	84,8	92,9	94,7	20,9	22,9	30,3	42,9	18,4
Asturias (Principado de)	51,7	64,3	50,0	48,4	83,9	79,3	69,6	50,0	32,3	25,0
Balears (Illes)	73,3	72,2	52,4	60,3	73,5	6,7	31,5	38,1	31,0	14,3
Canarias	23,5	34,6	46,1	60,2	78,5	52,9	43,1	50,6	52,6	49,7
Cantabria	56,8	61,4	65,0	82,8	91,7	78,4	54,4	45,0	41,4	20,8
Castilla y León	44,9	70,9	61,5	84,6	79,5	46,8	58,2	35,9	26,9	17,1
Castilla-La Mancha	30,4	45,4	25,0	55,2	80,5	36,8	45,4	13,3	32,0	26,8
Cataluña	12,6	31,7	17,9	20,7	23,9	0,0	0,7	1,3	1,4	2,0
Comunidad Valenciana	21,5	49,7	57,2	52,2	52,6	16,4	27,7	37,8	23,7	16,7
Extremadura	14,9	25,9	27,5	37,3	48,6	22,7	24,1	20,0	3,4	14,3
Galicia	38,3	32,8	29,6	34,0	68,5	54,2	64,9	63,0	48,9	35,6
Madrid (Comunidad de)	36,1	68,8	94,8	91,5	91,9	11,1	28,1	32,8	23,6	17,7
Murcia (Región de)	22,9	50,5	33,0	38,5	61,5	25,7	37,8	20,0	12,8	12,3
Navarra (Comunidad Foral de)	21,3	40,4	100,0	100,0	100,0	26,3	35,1	63,6	25,0	34,8
País Vasco	61,9	76,8	90,4	96,2	95,5	51,7	54,7	61,5	44,3	31,3
Rioja (La)	23,1	55,6	100,0	-	100,0	53,8	33,3	42,9	-	5,3
Ceuta	-	-	-	43,8	-	-	-	-	6,3	-
Melilla	-	-	-	30,8	-	-	-	-	53,8	-
CENTROS DE E.S.O. Y/O BACHILLERATOS / F.P. (2)										
TOTAL	39,6	25,2	22,8	21,3	20,5	84,8	77,5	65,0	52,7	28,6
Andalucía	20,0	25,7	20,1	18,2	23,3	100,0	66,1	69,3	58,2	30,0
Aragón	23,1	0,0	13,3	27,3	3,2	100,0	100,0	100,0	90,9	25,8
Asturias (Principado de)	60,0	3,4	0,0	6,7	0,0	100,0	100,0	100,0	80,0	34,8
Balears (Illes)	-	0,0	0,0	0,0	5,9	-	81,8	81,8	85,0	35,3
Canarias	0,0	3,6	11,4	3,4	10,3	100,0	92,9	88,6	71,2	48,5
Cantabria	0,0	8,3	0,0	0,0	0,0	100,0	91,7	90,0	72,7	36,4
Castilla y León	25,0	7,1	5,6	11,4	5,5	87,5	95,2	94,4	72,7	56,4
Castilla-La Mancha	20,0	1,2	0,0	5,6	13,3	100,0	84,3	76,7	75,9	46,7
Cataluña	100,0	90,4	63,3	67,5	59,6	64,3	88,7	55,6	40,7	15,5
Comunidad Valenciana	40,0	12,0	3,5	1,0	1,3	50,0	24,0	15,3	7,1	1,3
Extremadura	0,0	1,4	12,5	7,7	0,0	100,0	81,2	87,5	76,9	50,0
Galicia	38,5	27,6	47,6	14,0	16,0	78,8	84,5	81,0	48,8	48,0
Madrid (Comunidad de)	-	0,0	0,0	4,5	4,4	-	76,7	68,4	40,9	16,0
Murcia (Región de)	0,0	0,0	3,3	8,1	0,0	100,0	90,0	83,3	70,3	83,3
Navarra (Comunidad Foral de)	100,0	18,2	0,0	33,3	0,0	100,0	81,8	77,8	100,0	40,0
País Vasco	100,0	89,5	63,4	81,0	75,6	100,0	84,2	61,0	50,0	51,2
Rioja (La)	0,0	0,0	0,0	-	0,0	0,0	72,7	66,7	-	0,0
Ceuta	-	-	-	0,0	-	-	-	-	0,0	-
Melilla	-	-	-	0,0	-	-	-	-	57,1	-

(1) Se consideran los centros de E. Infantil, los de E. Primaria y los de E. Primaria y E.S.O.

(2) Se incluyen también los 3 centros públicos que imparten E. Primaria, E.S.O. y Bachilleratos / F.P.

B2.6. Porcentaje de centros que ofertan servicios complementarios por tamaño de municipio. Centros Privados

	% de centros con comedor escolar					% de centros con transporte escolar				
	Hasta 2.000 hab.	De 2.001 a 10.000 hab.	De 10.001 a 25.000 hab.	De 25.001 a 100.000 hab.	Más de 100.000 hab.	Hasta 2.000 hab.	De 2.001 a 10.000 hab.	De 10.001 a 25.000 hab.	De 25.001 a 100.000 hab.	Más de 100.000 hab.
CENTROS DE E. INFANTIL										
TOTAL	38,5	65,0	75,7	78,9	79,0	3,8	6,8	7,9	7,3	4,7
Andalucía	-	0,0	0,0	0,0	0,0	-	0,0	0,0	0,0	0,0
Aragón	0,0	37,5	76,9	91,7	85,2	0,0	0,0	7,7	8,3	3,4
Asturias (Principado de)	50,0	-	-	100,0	100,0	50,0	-	-	100,0	80,0
Balears (Illes)	-	0,0	66,7	53,8	100,0	-	0,0	0,0	0,0	11,1
Canarias	-	0,0	100,0	75,0	60,0	-	0,0	0,0	0,0	40,0
Cantabria	-	0,0	-	100,0	66,7	-	0,0	-	0,0	11,1
Castilla y León	0,0	80,0	100,0	90,0	85,2	0,0	10,0	40,0	30,0	7,4
Castilla-La Mancha	-	50,0	100,0	75,0	50,0	-	0,0	0,0	0,0	0,0
Cataluña	71,4	86,4	88,6	94,0	96,4	0,0	2,3	2,5	0,0	1,0
Comunidad Valenciana	100,0	50,0	57,9	65,4	58,7	0,0	7,1	26,3	23,1	10,9
Extremadura	-	0,0	0,0	40,0	83,3	-	0,0	0,0	0,0	0,0
Galicia	50,0	62,5	25,0	42,9	50,0	0,0	25,0	25,0	57,1	25,0
Madrid (Comunidad de)	-	92,1	93,5	93,5	89,6	-	5,3	3,2	6,5	4,7
Murcia (Región de)	0,0	83,3	60,0	54,5	83,3	0,0	33,3	0,0	18,2	8,3
Navarra (Comunidad Foral de)	0,0	50,0	100,0	-	-	0,0	50,0	50,0	-	-
País Vasco	0,0	100,0	100,0	100,0	90,0	0,0	20,0	28,6	30,0	10,0
Rioja (La)	-	-	-	-	100,0	-	-	-	-	20,0
Ceuta	-	-	-	0,0	-	-	-	-	0,0	-
Melilla	-	-	-	25,0	-	-	-	-	0,0	-
CENTROS DE E. PRIMARIA, E.S.O. Y/O BACHILLERATOS / F.P. (1)										
TOTAL	89,1	73,5	61,7	68,5	74,1	78,3	47,6	30,4	31,9	31,1
Andalucía	0,0	3,7	6,8	3,9	4,4	0,0	0,0	1,4	0,8	1,6
Aragón	-	75,0	92,3	100,0	98,5	-	37,5	7,7	50,0	38,5
Asturias (Principado de)	100,0	100,0	-	93,3	100,0	100,0	55,6	-	66,7	78,6
Balears (Illes)	100,0	81,8	90,0	91,7	97,8	100,0	0,0	10,0	20,8	17,4
Canarias	-	0,0	70,6	75,0	77,2	-	0,0	47,1	58,3	53,2
Cantabria	100,0	100,0	75,0	87,5	92,6	100,0	75,0	12,5	50,0	33,3
Castilla y León	75,0	92,0	80,0	100,0	94,0	50,0	32,0	6,7	17,8	29,0
Castilla-La Mancha	100,0	52,9	28,6	73,2	85,7	0,0	5,9	0,0	14,3	7,1
Cataluña	100,0	96,7	98,6	99,3	98,7	100,0	73,8	54,8	50,7	47,5
Comunidad Valenciana	100,0	28,6	41,7	53,0	55,5	50,0	14,3	17,9	13,7	16,4
Extremadura	0,0	40,0	22,2	65,5	50,0	0,0	26,7	11,1	37,9	16,7
Galicia	100,0	74,5	72,2	80,0	89,4	93,3	65,5	66,7	55,0	60,6
Madrid (Comunidad de)	-	100,0	100,0	93,3	92,1	-	64,3	75,0	60,0	27,4
Murcia (Región de)	-	60,0	39,1	50,0	80,0	-	40,0	13,0	38,2	28,0
Navarra (Comunidad Foral de)	100,0	88,9	100,0	100,0	100,0	100,0	66,7	36,4	50,0	55,6
País Vasco	100,0	100,0	100,0	100,0	98,7	75,0	79,5	69,6	51,1	71,1
Rioja (La)	100,0	75,0	100,0	-	100,0	100,0	0,0	16,7	-	30,8
Ceuta	-	-	-	0,0	-	-	-	-	0,0	-
Melilla	-	-	-	0,0	-	-	-	-	0,0	-
CENTROS DE E.S.O. Y/O BACHILLERATOS / F.P.										
TOTAL	57,7	45,3	34,3	23,2	12,3	46,2	32,8	16,4	9,8	2,9
Andalucía	0,0	0,0	0,0	0,0	0,0	0,0	0,0	0,0	0,0	0,0
Aragón	100,0	66,7	75,0	0,0	11,8	50,0	33,3	0,0	0,0	11,8
Asturias (Principado de)	0,0	50,0	-	0,0	10,0	0,0	0,0	-	0,0	5,0
Balears (Illes)	-	-	-	0,0	40,0	-	-	-	0,0	0,0
Canarias	-	-	0,0	0,0	10,0	-	-	0,0	0,0	0,0
Cantabria	-	50,0	-	0,0	14,3	-	50,0	-	0,0	0,0
Castilla y León	0,0	55,6	75,0	41,7	36,7	0,0	44,4	0,0	8,3	0,0
Castilla-La Mancha	100,0	66,7	75,0	50,0	25,0	0,0	0,0	25,0	0,0	25,0
Cataluña	-	80,0	42,9	40,0	16,5	-	60,0	35,7	26,7	2,4
Comunidad Valenciana	33,3	0,0	0,0	0,0	2,0	33,3	0,0	0,0	0,0	0,0
Extremadura	-	-	100,0	20,0	0,0	-	-	0,0	0,0	0,0
Galicia	50,0	71,4	0,0	16,7	12,5	50,0	28,6	0,0	0,0	5,0
Madrid (Comunidad de)	100,0	-	50,0	40,0	12,8	100,0	-	50,0	30,0	3,8
Murcia (Región de)	-	0,0	0,0	0,0	0,0	-	100,0	0,0	0,0	0,0
Navarra (Comunidad Foral de)	100,0	66,7	100,0	100,0	14,3	100,0	66,7	50,0	100,0	0,0
País Vasco	0,0	36,4	20,0	25,0	17,1	100,0	45,5	20,0	16,7	5,7
Rioja (La)	100,0	100,0	0,0	-	100,0	100,0	100,0	0,0	-	50,0
Ceuta	-	-	-	-	-	-	-	-	-	-
Melilla	-	-	-	-	-	-	-	-	-	-

(1) Se consideran los centros de E. Primaria, los de E. Primaria y E.S.O. y los de E. Primaria, E.S.O. y Bachilleratos / F.P.

B2.7. Alumnado usuario de servicios complementarios por enseñanza

	Todos los Centros	Centros Públicos	Centros Privados
COMEDOR ESCOLAR			
TOTAL	1.323.854	690.200	633.654
Educación Infantil	442.479	232.456	210.023
E. Primaria	639.345	366.184	273.161
Educación Especial	20.448	11.312	9.136
E. Secundaria Obligatoria	189.780	68.791	120.989
Bachilleratos	20.215	1.876	18.339
Formación Profesional (1)	6.644	4.638	2.006
Sin distribuir por enseñanza (2)	4.943	4.943	
RESIDENCIA ESCOLAR			
TOTAL	15.790	6.789	9.001
Educación Infantil	155	71	84
E. Primaria	1.399	631	768
Educación Especial	1.375	866	509
E. Secundaria Obligatoria	6.956	2.169	4.787
Bachilleratos	2.420	603	1.817
Formación Profesional (1)	3.485	2.449	1.036
Sin distribuir por enseñanza (2)	0
TRANSPORTE ESCOLAR			
TOTAL	635.861	447.423	188.438
Educación Infantil	73.513	35.564	37.949
E. Primaria	212.597	134.184	78.413
Educación Especial	17.065	10.660	6.405
E. Secundaria Obligatoria	249.642	199.439	50.203
Bachilleratos	36.174	22.588	13.586
Formación Profesional (1)	11.426	9.544	1.882
Sin distribuir por enseñanza (2)	35.444	35.444	0

(1) Incluye el alumnado de Ciclos Formativos de F.P. y Programas de Garantía Social.

(2) Incluye el alumnado usuario de Andalucía de las enseñanzas de E.S.O., Bachillerato y F.P., ya que puede ser distribuido entre ellas.

B2.8. Porcentaje de alumnado de E. Infantil, E. Primaria y E.S.O. usuario de servicios complementarios

	COMEDOR			RESIDENCIA			TRANSPORTE		
	TOTAL	C. Públicos	C. Privados	TOTAL	C. Públicos	C. Privados	TOTAL	C. Públicos	C. Privados
E. INFANTIL									
TOTAL	31,8	28,1	47,2	0,02	0,01	0,01	7,7	6,2	8,5
Andalucía	11,9	15,4
Aragón	40,4	37,1	45,5	0,00	0,01	0,00	5,9	3,5	9,5
Asturias (Principado de)	32,3	27,4	42,7	0,00	0,00	0,00	21,6	17,4	30,8
Balears (Illes)	29,5	22,3	40,4	0,00	0,00	0,00	1,3	1,1	1,5
Canarias	39,3	35,2	52,8	0,01	0,00	0,01	10,8	7,8	20,6
Cantabria	29,7	26,9	34,5	0,01	0,02	0,00	20,6	27,0	9,4
Castilla y León	29,6	27,5	33,6	0,04	0,02	0,05	7,1	6,5	8,4
Castilla-La Mancha	17,6	15,9	24,4	0,07	0,05	0,07	2,8	3,0	1,8
Cataluña	52,0	0,00	3,3
Comunidad Valenciana	25,5	25,5	25,5	0,02	0,03	0,00	2,8	1,9	4,7
Extremadura	6,0	5,3	8,6	0,03	0,03	0,00	2,2	1,7	4,1
Galicia	16,8	14,6	21,5	0,00	0,00	0,00	15,7	15,8	15,4
Madrid (Comunidad de)	62,2	58,4	66,1	0,02	0,00	0,03	4,5	2,1	6,9
Murcia (Región de)	19,9	17,2	26,6	0,00	0,00	0,00	6,3	5,6	8,2
Navarra (Comunidad Foral de)	35,7	26,8	56,0	0,00	0,00	0,00	12,4	8,5	21,5
País Vasco	56,4	57,1	55,6	0,00	0,00	0,00	20,8	17,3	24,5
Rioja (La)	36,1	31,1	44,4	0,00	0,00	0,00	3,6	2,3	5,9
Ceuta	1,8	2,5	0,0	0,00	0,00	0,00	0,1	0,1	0,0
Melilla	2,2	0,6	6,7	0,00	0,00	0,00	0,4	0,5	0,0
E. PRIMARIA									
TOTAL	27,1	25,6	39,6	0,08	0,06	0,11	9,7	9,4	9,5
Andalucía	11,6	15,5	4,3	5,8	0,0
Aragón	35,2	31,3	42,2	0,05	0,03	0,09	7,9	3,8	15,1
Asturias (Principado de)	33,2	30,9	38,0	0,03	0,04	0,00	24,6	20,5	33,0
Balears (Illes)	24,5	16,5	37,3	0,14	0,00	0,36	6,5	8,3	3,6
Canarias	34,2	31,8	41,5	0,01	0,00	0,04	14,6	12,4	21,1
Cantabria	30,0	29,1	31,3	0,25	0,24	0,26	24,5	32,3	12,3
Castilla y León	22,4	22,4	22,2	0,29	0,18	0,50	8,7	8,9	8,3
Castilla-La Mancha	13,5	12,5	17,8	0,13	0,14	0,13	3,0	3,3	1,8
Cataluña	47,3	0,05	5,9
Comunidad Valenciana	23,6	25,3	20,2	0,05	0,04	0,07	4,4	4,0	5,3
Extremadura	6,8	7,1	5,6	0,32	0,38	0,07	3,2	2,8	5,0
Galicia	29,6	30,7	27,2	0,03	0,01	0,09	39,5	47,1	23,1
Madrid (Comunidad de)	54,1	50,7	58,1	0,06	0,00	0,12	6,6	4,0	9,7
Murcia (Región de)	15,2	13,5	19,7	0,00	0,00	0,00	8,3	8,1	9,0
Navarra (Comunidad Foral de)	36,6	31,6	45,3	0,10	0,00	0,26	15,5	12,4	21,1
País Vasco	57,9	65,6	50,9	0,00	0,00	0,01	27,0	22,3	31,2
Rioja (La)	25,5	26,5	23,7	0,03	0,00	0,09	3,0	2,1	4,6
Ceuta	11,5	16,2	0,0	0,00	0,00	0,00	0,2	0,3	0,0
Melilla	16,1	20,1	0,0	0,00	0,00	0,00	2,7	3,3	0,0
E. SECUNDARIA OBLIGATORIA									
TOTAL	13,1	7,4	23,1	0,48	0,23	0,9	17,2	21,6	9,6
Andalucía
Aragón	9,2	1,8	21,2	0,57	0,43	0,80	18,2	23,1	10,2
Asturias (Principado de)	6,9	3,3	13,8	0,25	0,24	0,27	30,4	34,1	23,6
Balears (Illes)	6,6	0,3	15,8	0,23	0,00	0,56	20,2	32,0	3,2
Canarias	8,0	3,5	22,7	0,05	0,00	0,21	20,5	21,7	16,5
Cantabria	8,0	2,3	17,7	1,83	0,96	3,33	27,1	36,6	11,1
Castilla y León	5,1	2,9	9,1	2,22	0,98	4,46	21,5	30,2	5,6
Castilla-La Mancha	2,4	0,8	8,8	0,75	0,35	2,41	21,2	26,0	1,9
Cataluña	25,0	20,3	31,4	0,10	0,00	0,25	12,1	15,9	6,9
Comunidad Valenciana	3,9	2,2	7,5	0,09	0,02	0,23	3,3	3,6	2,8
Extremadura	1,6	1,2	2,9	1,78	1,72	1,97	22,7	27,6	5,6
Galicia	19,8	18,1	23,9	0,72	0,17	2,04	47,0	57,6	21,1
Madrid (Comunidad de)	15,8	0,3	34,4	0,26	0,01	0,55	8,3	8,1	8,4
Murcia (Región de)	2,8	0,8	8,3	0,16	0,07	0,38	19,1	23,1	8,5
Navarra (Comunidad Foral de)	12,3	7,1	20,0	0,43	0,00	1,06	28,9	40,5	11,7
País Vasco	39,5	44,7	35,7	0,13	0,00	0,22	25,1	25,7	24,6
Rioja (La)	5,4	0,6	13,8	1,15	0,41	2,44	11,3	12,7	8,7
Ceuta	1,1	1,6	0,0	0,00	0,00	0,00	0,0	0,0	0,0
Melilla	0,0	0,0	0,0	0,00	0,00	0,00	23,2	26,3	0,0

B2.9. Porcentaje de alumnado de E. Infantil, E. Primaria y E.S.O. usuario de servicios complementarios, por titularidad del centro

Servicio de Comedor

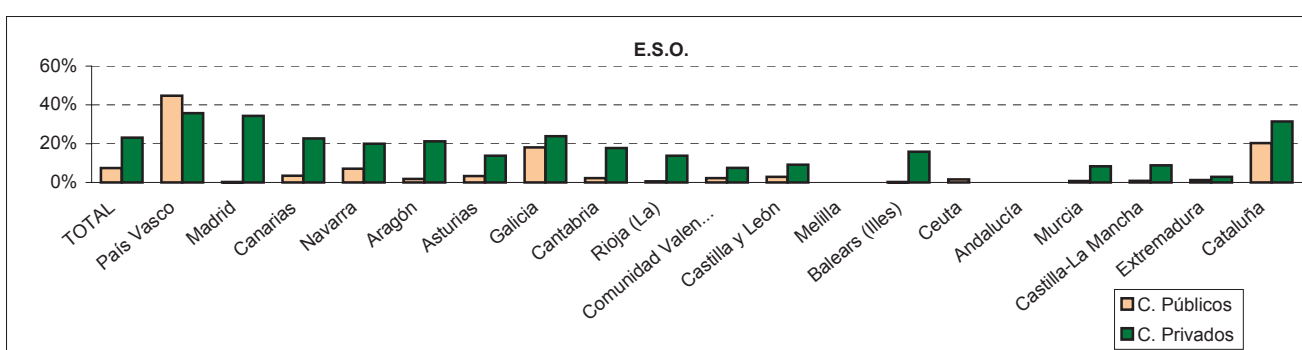
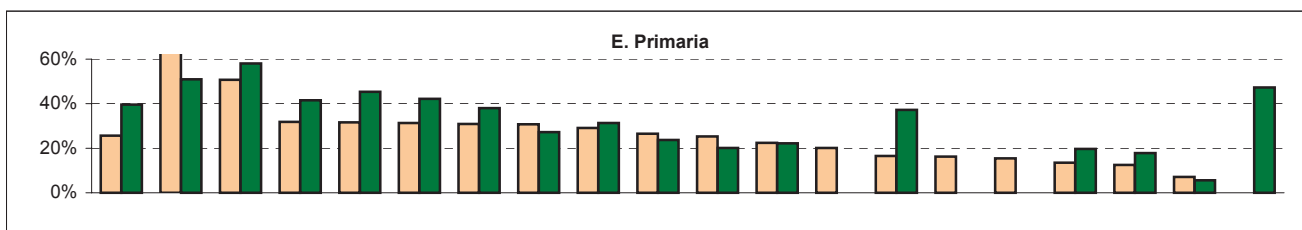
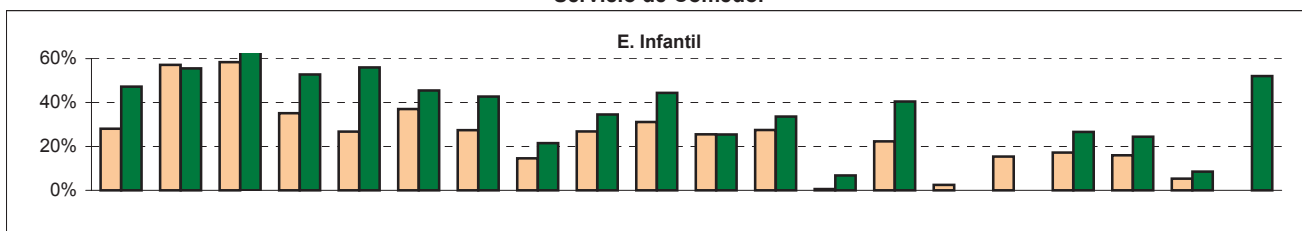

Servicio de Transporte

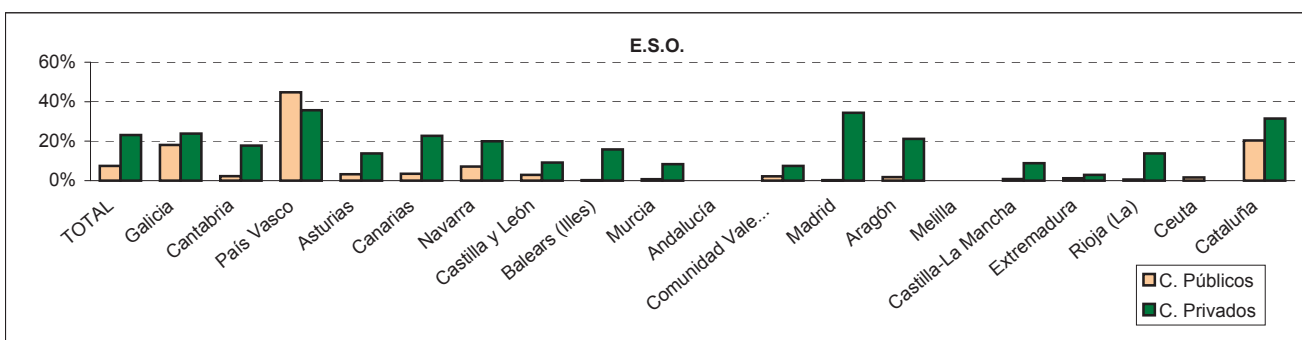
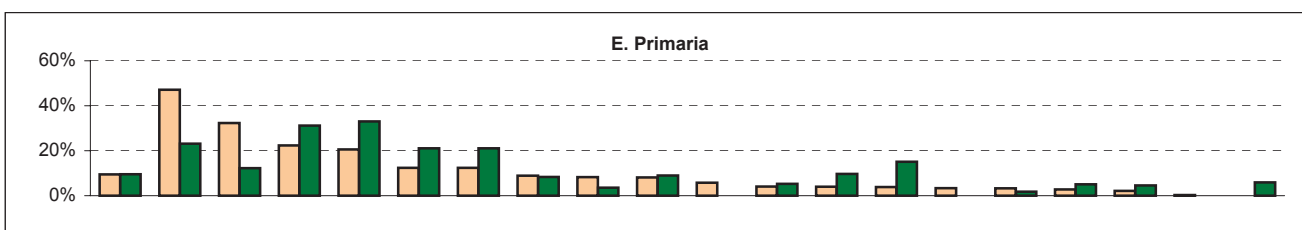
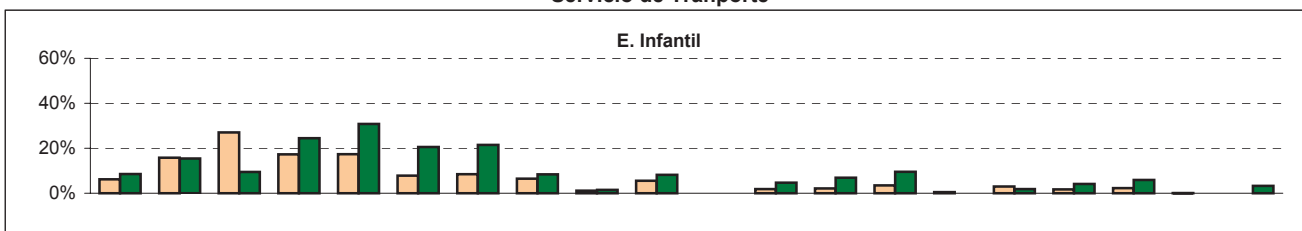

B3. EL PROFESORADO Y OTRO PERSONAL EN CENTROS DOCENTES

B3.0. Contenido, notas explicativas y fuentes de información

Se presenta en este capítulo la información estadística de todo el profesorado que imparte enseñanzas del sistema educativo en el curso 2004-05. La información del personal que no ejerce función docente en centros sólo está referida a las enseñanzas de Régimen General no universitarias.

También se incluye información sobre la movilidad del profesorado derivada del *Concurso de Traslados de ámbito nacional de los Cuerpos docentes de enseñanzas no universitarias*. El concurso de traslados nacional para la provisión de plazas correspondientes a un determinado cuerpo docente se realiza cada dos años. En el año en el que no se celebra concurso nacional, se efectúan concursos limitados al ámbito de cada Administración educativa (comunidad autónoma).

Se facilitan las siguientes precisiones técnicas sobre los datos estadísticos del profesorado y otro personal en centros:

- Se considera como *profesorado* a todo el personal que ejerce la docencia directa en el centro docente dentro del horario escolar. No se incluye el personal docente que interviene exclusivamente en actividades complementarias y extraescolares.
- El *personal docente en centros que no está impartiendo docencia directa* no se incluye como profesorado, sino que forma parte de la categoría de *personal de dirección y especializado sin función docente*.
- El profesorado de Enseñanzas de Régimen General no universitarias se clasifica, a efectos estadísticos, según las *enseñanzas que imparte* en las siguientes categorías:
 - *E. Infantil y E. Primaria*, profesorado que imparte exclusivamente enseñanzas de estos niveles.
 - *E. Secundaria y F.P.*, profesorado que imparte exclusivamente enseñanzas de estos niveles.
 - *Ambos grupos de niveles*, profesorado que compatibiliza la enseñanza de E. Infantil-E. Primaria y de E. Secundaria/F.P..
 - *Educación Especial*, profesorado de centros específicos de E. Especial y de unidades sustitutorias. El profesorado que atiende a alumnado integrado en centros ordinarios se clasifica de acuerdo a la enseñanza que cursa el alumnado atendido.
- El personal sin función docente se clasifica en las siguientes categorías:
 - *Personal especializado no docente*, que incluye el personal de dirección, personal especializado y profesorado que no tiene función docente.
 - *Personal de administración*, que incluye el personal administrativo de los centros docentes.
 - *Personal de servicios y subalterno*.
- Los *tipos de centro* de Enseñanzas de Régimen General no universitarias utilizados en las tablas B3.1 y B3.4. corresponden a los definidos en el Capítulo B1 dedicado a los centros docentes.

Fuentes de información:

- *Estadística de la Enseñanza en España niveles no universitarios*. Oficina de Estadística del M.E.C..
- *Estadística de la Enseñanza Universitaria*. I.N.E..
- *Explotación estadística del Concurso de Traslados*. Subsecretaría del M.E.C..

B3.1. Profesorado por tipo de centro

(continúa)

TOTAL	Total Centros Régimen General	Centros E. Infantil	Centros E. Primaria	Centros E. Primaria y E.S.O.	Centros E.S.O y/o Bach. y/o F.P.	Centros Primaria, E.S.O y Bach./F.P.	Centros especí- ficos E. Especial	Centros especí- ficos E. a distancia	Actua- ciones de Garantía Social	
TODOS LOS CENTROS										
TOTAL	731.028	583.078	21.721	188.108	72.692	220.133	71.535	6.456	402	2.031
Andalucía	127.226	105.562	1.986	35.410	16.828	42.003	8.211	823	216	85
Aragón	21.228	16.495	859	5.375	2.005	6.080	1.904	191	0	81
Asturias (Principado de)	15.868	12.969	160	4.122	1.439	5.741	1.347	160	0	0
Balears (Illes)	14.956	12.878	369	4.211	2.153	4.732	1.275	138	0	0
Canarias	31.339	26.173	172	9.615	3.081	11.077	1.964	234	30	0
Cantabria	8.849	7.390	130	2.349	776	3.133	919	83	0	0
Castilla y León	43.666	33.345	681	10.333	4.594	13.294	4.087	356	0	0
Castilla-La Mancha	31.766	27.794	163	12.025	2.419	11.519	1.220	318	0	130
Cataluña	112.531	87.863	7.242	27.364	9.213	28.069	14.569	1.370	36	0
Comunidad Valenciana	78.297	62.776	1.466	18.850	10.425	24.888	6.097	604	53	393
Extremadura	18.928	16.210	107	6.259	1.841	6.626	1.054	165	0	158
Galicia	43.852	36.138	712	10.225	5.702	15.816	3.342	341	0	0
Madrid (Comunidad de)	100.320	74.821	6.854	21.473	4.598	24.123	16.321	1.173	0	279
Murcia (Región de)	22.686	18.813	514	6.588	2.551	7.156	1.659	223	0	122
Navarra (Comunidad Foral de)	11.397	8.279	32	3.136	577	3.209	1.191	83	20	31
País Vasco	37.752	29.628	208	8.736	3.552	10.329	5.933	119	47	704
Rioja (La)	4.305	3.513	34	1.173	502	1.400	362	34	0	8
Ceuta	1.350	1.255	9	319	400	425	39	29	0	34
Melilla	1.317	1.176	23	545	36	513	41	12	0	6
U.N.E.D./ Oberta de Cataluña	3.395	-	-	-	-	-	-	-	-	-
CENTROS PUBLICOS										
TOTAL	551.308	426.635	10.591	180.956	22.800	207.100	288	3.526	402	972
Andalucía	105.710	85.057	1.095	34.449	8.431	40.443	51	340	216	32
Aragón	16.120	11.762	315	5.233	492	5.559	0	105	0	58
Asturias (Principado de)	12.938	10.219	115	4.122	436	5.438	0	108	0	0
Balears (Illes)	10.924	9.010	174	4.108	140	4.574	0	14	0	0
Canarias	26.832	21.817	99	9.458	1.168	10.907	0	155	30	0
Cantabria	6.831	5.444	59	2.224	124	2.998	0	39	0	0
Castilla y León	33.603	25.110	373	10.110	1.991	12.446	0	190	0	0
Castilla-La Mancha	27.915	24.035	64	11.824	621	11.252	0	219	0	55
Cataluña	73.793	54.566	3.466	25.023	67	25.311	0	663	36	0
Comunidad Valenciana	61.194	47.251	605	18.366	3.885	23.696	0	488	53	158
Extremadura	16.512	13.895	67	6.188	920	6.544	0	85	0	91
Galicia	35.633	28.796	628	9.892	2.938	15.069	42	227	0	0
Madrid (Comunidad de)	66.778	46.518	3.144	20.235	97	22.215	89	572	0	166
Murcia (Región de)	18.465	15.058	328	6.550	868	7.056	0	186	0	70
Navarra (Comunidad Foral de)	7.546	5.809	3	2.812	205	2.727	0	42	20	0
País Vasco	23.682	17.652	50	8.417	67	8.617	106	24	47	324
Rioja (La)	3.307	2.586	0	1.133	109	1.310	0	28	0	6
Ceuta	1.093	1.020	0	319	241	425	0	29	0	6
Melilla	1.138	1.030	6	493	0	513	0	12	0	6
U.N.E.D./ Oberta de Cataluña	1.294	-	-	-	-	-	-	-	-	-
CENTROS PRIVADOS										
TOTAL	179.720	156.443	11.130	7.152	49.892	13.033	71.247	2.930	0	1.059
Andalucía	21.516	20.505	891	961	8.397	1.560	8.160	483	0	53
Aragón	5.108	4.733	544	142	1.513	521	1.904	86	0	23
Asturias (Principado de)	2.930	2.750	45	0	1.003	303	1.347	52	0	0
Balears (Illes)	4.032	3.868	195	103	2.013	158	1.275	124	0	0
Canarias	4.507	4.356	73	157	1.913	170	1.964	79	0	0
Cantabria	2.018	1.946	71	125	652	135	919	44	0	0
Castilla y León	10.063	8.235	308	223	2.603	848	4.087	166	0	0
Castilla-La Mancha	3.851	3.759	99	201	1.798	267	1.220	99	0	75
Cataluña	38.738	33.297	3.776	2.341	9.146	2.758	14.569	707	0	0
Comunidad Valenciana	17.103	15.525	861	484	6.540	1.192	6.097	116	0	235
Extremadura	2.416	2.315	40	71	921	82	1.054	80	0	67
Galicia	8.219	7.342	84	333	2.764	747	3.300	114	0	0
Madrid (Comunidad de)	33.542	28.303	3.710	1.238	4.501	1.908	16.232	601	0	113
Murcia (Región de)	4.221	3.755	186	38	1.683	100	1.659	37	0	52
Navarra (Comunidad Foral de)	3.851	2.470	29	324	372	482	1.191	41	0	31
País Vasco	14.070	11.976	158	319	3.485	1.712	5.827	95	0	380
Rioja (La)	998	927	34	40	393	90	362	6	0	2
Ceuta	257	235	9	0	159	0	39	0	0	28
Melilla	179	146	17	52	36	0	41	0	0	0
U.N.E.D./ Oberta de Cataluña	2.101	-	-	-	-	-	-	-	-	-

B3.1. Profesorado por tipo de centro

(conclusión)

Centros Universitarios	Total Centros Régimen Especial	Escuelas de Arte y C. Estudios Sup. Artes Plásticas y Diseño	Centros de EE. de la Música	Centros de EE. de la Danza	Escuelas de EE. de la Música y/o Danza	Escuelas de Arte Dramático	Escuelas Oficiales de Idiomas	Centros de EE. Deportivas	Centros y Actuaciones E. de Adultos	
TODOS LOS CENTROS										
TOTAL	107.840	28.797	3.875	10.902	893	8.386	433	4.030	278	11.313
Andalucía	16.103	3.641	658	1.825	218	429	95	294	122	1.920
Aragón	3.235	913	213	492	18	0	0	190	0	585
Asturias (Principado de)	2.140	593	103	340	7	0	15	128	0	166
Balears (Illes)	1.248	474	119	240	4	0	0	111	0	356
Canarias	3.486	1.267	244	300	4	441	54	224	0	413
Cantabria	1.139	212	29	91	15	3	0	74	0	108
Castilla y León	7.686	1.341	284	715	4	0	0	338	0	1.294
Castilla-La Mancha	2.083	1.088	205	416	10	260	0	197	0	801
Cataluña	17.674	5.935	849	876	97	3.337	146	513	117	1.059
Comunidad Valenciana	11.173	3.026	399	1.968	214	0	20	425	0	1.322
Extremadura	1.908	374	31	216	0	7	0	120	0	436
Galicia	5.455	2.127	172	903	33	681	0	338	0	132
Madrid (Comunidad de)	20.501	3.531	272	1.171	179	1.277	65	567	0	1.467
Murcia (Región de)	2.865	676	61	401	80	0	38	96	0	332
Navarra (Comunidad Foral de)	2.117	923	75	144	0	624	0	80	0	78
País Vasco	5.053	2.385	77	662	10	1.327	0	270	39	686
Rioja (La)	525	175	44	90	0	0	0	41	0	92
Ceuta	21	35	0	22	0	0	0	13	0	39
Melilla	33	81	40	30	0	0	0	11	0	27
U.N.E.D./ Oberta de Cataluña	3.395	-	-	-	-	-	-	-	-	-
CENTROS PUBLICOS										
TOTAL	90.267	24.131	3.636	9.073	682	6.242	379	4.030	89	10.275
Andalucía	15.320	3.413	654	1.772	208	390	95	294	0	1.920
Aragón	3.089	803	188	407	18	0	0	190	0	466
Asturias (Principado de)	2.021	532	103	286	0	0	15	128	0	166
Balears (Illes)	1.120	438	106	221	0	0	0	111	0	356
Canarias	3.419	1.183	244	274	0	441	0	224	0	413
Cantabria	1.118	165	0	91	0	0	0	74	0	104
Castilla y León	6.427	1.196	284	574	0	0	0	338	0	870
Castilla-La Mancha	2.043	1.063	205	399	10	252	0	197	0	774
Cataluña	13.781	4.486	779	772	86	2.101	146	513	89	960
Comunidad Valenciana	10.134	2.535	380	1.568	142	0	20	425	0	1.274
Extremadura	1.842	367	31	216	0	0	0	120	0	408
Galicia	5.050	1.668	146	734	14	436	0	338	0	119
Madrid (Comunidad de)	15.841	3.151	272	835	135	1.277	65	567	0	1.268
Murcia (Región de)	2.463	612	61	355	62	0	38	96	0	332
Navarra (Comunidad Foral de)	800	859	75	144	0	560	0	80	0	78
País Vasco	4.028	1.369	24	283	7	785	0	270	0	633
Rioja (La)	477	175	44	90	0	0	0	41	0	69
Ceuta	0	35	0	22	0	0	0	13	0	38
Melilla	0	81	40	30	0	0	0	11	0	27
U.N.E.D./ Oberta de Cataluña	1.294	-	-	-	-	-	-	-	-	-
CENTROS PRIVADOS										
TOTAL	17.573	4.666	239	1.829	211	2.144	54	0	189	1.038
Andalucía	783	228	4	53	10	39	0	0	122	0
Aragón	146	110	25	85	0	0	0	0	0	119
Asturias (Principado de)	119	61	0	54	7	0	0	0	0	0
Balears (Illes)	128	36	13	19	4	0	0	0	0	0
Canarias	67	84	0	26	4	0	54	0	0	0
Cantabria	21	47	29	0	15	3	0	0	0	4
Castilla y León	1.259	145	0	141	4	0	0	0	0	424
Castilla-La Mancha	40	25	0	17	0	8	0	0	0	27
Cataluña	3.893	1.449	70	104	11	1.236	0	0	28	99
Comunidad Valenciana	1.039	491	19	400	72	0	0	0	0	48
Extremadura	66	7	0	0	0	7	0	0	0	28
Galicia	405	459	26	169	19	245	0	0	0	13
Madrid (Comunidad de)	4.660	380	0	336	44	0	0	0	0	199
Murcia (Región de)	402	64	0	46	18	0	0	0	0	0
Navarra (Comunidad Foral de)	1.317	64	0	0	0	64	0	0	0	0
País Vasco	1.025	1.016	53	379	3	542	0	0	39	53
Rioja (La)	48	0	0	0	0	0	0	0	0	23
Ceuta	21	0	0	0	0	0	0	0	0	1
Melilla	33	0	0	0	0	0	0	0	0	0
U.N.E.D./ Oberta de Cataluña	2.101	-	-	-	-	-	-	-	-	-

B3.2. Porcentaje de mujeres en el profesorado, por enseñanza que imparten

TOTAL	EE. RÉGIMEN GENERAL (no universitaria)					E. UNIVER- SITARIA	EE. RÉGIMEN ESPECIAL		
	Total	E. Infantil y E. Primaria	E. Secundaria y F.P.	Ambos grupos de niveles	Educación Especial		EE. Artísticas	E. de Idiomas	
TODOS LOS CENTROS									
TOTAL	61,0	66,2	76,9	55,1	68,3	78,2	35,9	45,7	73,5
Andalucía	56,2	60,0	71,6	47,6	83,0	77,1	33,6	41,3	72,4
Aragón	61,5	66,4	80,2	51,9	65,5	83,4	38,4	48,0	74,7
Asturias (Principado de)	60,9	65,5	77,8	55,3	70,1	74,5	35,2	47,1	84,4
Balears (Illes)	67,2	70,6	83,4	57,4	65,0	88,1	39,7	40,8	72,1
Canarias	63,1	67,3	80,0	55,1	63,4	78,2	35,3	48,4	75,4
Cantabria	59,9	64,4	78,9	52,3	61,1	81,0	30,2	57,2	73,0
Castilla y León	58,9	64,0	78,4	50,4	66,7	79,0	37,8	48,4	75,4
Castilla-La Mancha	59,7	62,1	73,4	49,8	64,5	77,5	36,3	39,2	63,5
Cataluña	65,3	72,3	71,7	73,0	x	70,6	36,0	47,4	74,1
Comunidad Valenciana	59,9	65,2	78,2	51,8	63,8	81,7	34,0	43,1	72,7
Extremadura	58,5	61,4	72,9	49,7	62,2	70,7	36,4	37,4	69,2
Galicia	61,2	65,8	79,8	53,8	70,3	77,7	35,6	43,2	70,7
Madrid (Comunidad de)	62,9	70,6	83,1	56,5	66,6	83,1	36,9	46,7	75,0
Murcia (Región de)	59,5	64,0	76,9	50,7	56,8	74,8	31,5	48,1	74,0
Navarra (Comunidad Foral de)	58,2	65,1	78,4	51,1	68,6	81,3	35,8	45,1	68,8
País Vasco	64,5	70,0	85,3	55,9	69,9	77,6	36,7	52,8	75,9
Rioja (La)	59,6	63,0	74,8	51,8	61,7	78,9	38,3	45,5	82,9
Ceuta	61,7	62,6	75,7	46,9	80,0	78,6	28,6	45,5	53,8
Melilla	62,1	63,5	76,6	49,1	52,4	81,8	57,6	37,1	81,8
U.N.E.D./ Oberta de Cataluña	42,5	-	-	-	-	-	42,5	-	-
CENTROS PÚBLICOS									
TOTAL	59,4	65,1	76,1	53,9	71,3	79,0	34,9	44,0	73,5
Andalucía	54,8	59,2	70,2	46,9	88,0	78,6	33,0	42,1	72,4
Aragón	60,0	66,2	79,2	52,2	76,2	81,0	38,1	46,7	74,7
Asturias (Principado de)	59,8	65,1	76,6	55,5	81,0	79,3	34,5	45,3	84,4
Balears (Illes)	65,4	69,6	83,4	56,7	65,7	73,3	38,9	38,2	72,1
Canarias	62,0	66,7	79,5	54,9	61,1	76,1	34,7	49,7	75,4
Cantabria	57,9	63,6	77,8	52,1	77,1	86,5	30,1	50,5	73,0
Castilla y León	58,3	63,6	77,5	50,2	72,8	76,6	38,0	45,8	75,4
Castilla-La Mancha	58,9	61,5	72,3	49,6	69,9	76,2	35,5	39,7	63,5
Cataluña	63,5	72,0	72,7	71,3	x	71,1	34,9	44,0	74,1
Comunidad Valenciana	58,3	64,3	77,4	51,1	63,7	82,1	33,1	41,2	72,7
Extremadura	57,6	60,7	71,8	49,4	64,8	64,4	36,3	38,1	69,2
Galicia	60,2	65,4	79,2	53,8	71,2	77,1	34,6	42,1	70,7
Madrid (Comunidad de)	60,7	70,2	82,2	57,2	75,8	85,0	34,9	44,7	75,0
Murcia (Región de)	58,1	62,8	76,1	49,3	56,1	75,4	30,9	45,2	74,0
Navarra (Comunidad Foral de)	59,3	64,2	77,8	49,3	77,3	83,1	37,4	43,8	68,8
País Vasco	63,8	70,5	85,2	56,3	-	75,4	36,6	52,4	75,9
Rioja (La)	57,9	62,0	73,6	51,0	75,0	78,1	37,1	45,5	82,9
Ceuta	61,2	61,7	74,7	46,0	100,0	78,6	x	45,5	53,8
Melilla	60,9	62,3	76,6	48,4	56,3	81,8	x	37,1	81,8
U.N.E.D./ Oberta de Cataluña	46,0	-	-	-	-	-	46,0	-	-
CENTROS PRIVADOS									
TOTAL	65,8	69,0	79,1	58,5	63,6	76,4	41,1	53,2	-
Andalucía	62,6	63,6	77,4	50,8	61,8	72,4	45,1	29,8	-
Aragón	66,1	66,9	82,7	51,0	57,9	86,6	45,9	55,5	-
Asturias (Principado de)	65,8	66,7	82,6	54,4	65,9	64,8	47,9	59,0	-
Balears (Illes)	71,9	72,9	83,5	59,7	64,6	91,5	46,1	63,9	-
Canarias	69,9	70,7	82,4	56,8	66,7	82,3	64,2	33,3	-
Cantabria	66,5	66,8	81,7	52,7	57,7	76,2	33,3	70,2	-
Castilla y León	61,3	65,0	81,5	51,1	61,1	82,7	36,9	63,4	-
Castilla-La Mancha	65,3	65,5	81,0	51,0	55,9	80,2	75,0	20,0	-
Cataluña	68,9	72,8	70,2	76,1	x	70,0	39,9	56,6	-
Comunidad Valenciana	65,8	67,8	80,6	54,4	64,1	78,9	42,7	51,1	-
Extremadura	64,6	65,5	80,6	51,9	57,8	76,6	39,4	14,3	-
Galicia	65,5	67,7	82,0	53,8	67,5	78,9	47,7	46,4	-
Madrid (Comunidad de)	67,3	71,3	84,5	55,2	62,6	81,0	43,8	60,0	-
Murcia (Región de)	65,5	68,7	80,1	57,0	57,9	71,8	35,3	71,9	-
Navarra (Comunidad Foral de)	56,1	67,4	80,1	55,4	63,2	78,1	34,9	60,9	-
País Vasco	65,8	69,4	85,5	55,3	69,9	80,9	37,2	53,1	-
Rioja (La)	65,1	65,9	78,1	54,7	59,0	83,3	50,0	-	-
Ceuta	63,7	66,8	80,8	51,0	71,0	-	28,6	-	-
Melilla	69,3	71,9	76,9	60,6	40,0	-	57,6	-	-
U.N.E.D./ Oberta de Cataluña	40,4	-	-	-	-	-	40,4	-	-

B3.3. Distribución porcentual del profesorado por enseñanza que imparte

TOTAL	EE. RÉGIMEN GENERAL (no universitaria)					E. UNIVER- SITARIA	EE. RÉGIMEN ESPECIAL		
	Total	E. Infantil y E. Primaria	E. Secundaria y F.P.	Ambos grupos de niveles	Educación Especial		EE. Artísticas	E. de Idiomas	
TODOS LOS CENTROS									
TOTAL	100,0	81,0	37,4	38,6	3,4	1,6	15,0	3,4	0,6
Andalucía	100,0	84,2	36,0	42,6	2,7	2,9	12,9	2,7	0,2
Aragón	100,0	79,9	38,9	37,7	2,4	0,9	15,7	3,5	0,9
Asturias (Principado de)	100,0	82,6	35,0	44,3	2,3	1,1	13,6	3,0	0,8
Balears (Illes)	100,0	88,2	42,5	41,8	2,9	1,1	8,5	2,5	0,8
Canarias	100,0	84,7	39,6	40,6	3,8	0,8	11,2	3,4	0,7
Cantabria	100,0	84,5	36,8	44,5	2,3	0,9	13,0	1,6	0,8
Castilla y León	100,0	78,7	35,4	39,3	3,2	0,8	18,1	2,4	0,8
Castilla-La Mancha	100,0	89,8	43,9	42,2	2,8	0,9	6,7	2,9	0,6
Cataluña	100,0	78,8	41,4	36,1	x	1,3	15,9	4,9	0,5
Comunidad Valenciana	100,0	81,6	33,4	36,5	8,1	3,6	14,5	3,4	0,6
Extremadura	100,0	87,7	41,6	41,8	3,4	0,8	10,3	1,4	0,6
Galicia	100,0	82,7	30,7	40,6	10,5	0,8	12,5	4,1	0,8
Madrid (Comunidad de)	100,0	75,7	38,0	33,9	2,7	1,1	20,7	3,0	0,6
Murcia (Región de)	100,0	84,2	40,9	38,6	3,6	1,1	12,8	2,6	0,4
Navarra (Comunidad Foral de)	100,0	73,2	35,8	35,1	1,5	0,8	18,7	7,4	0,7
País Vasco	100,0	79,9	36,7	40,2	2,3	0,8	13,6	5,7	0,7
Rioja (La)	100,0	83,4	38,7	41,6	2,2	0,9	12,4	3,2	1,0
Ceuta	100,0	95,7	45,9	44,2	3,4	2,1	1,6	1,7	1,0
Melilla	100,0	91,3	46,6	42,2	1,6	0,8	2,5	5,4	0,8
U.N.E.D./ Oberta de Cataluña	100,0	0,0	0,0	0,0	0,0	0,0	100,0	0,0	0,0
CENTROS PÚBLICOS									
TOTAL	100,0	78,9	36,0	38,6	2,7	1,5	16,7	3,7	0,7
Andalucía	100,0	82,0	34,9	41,7	2,6	2,7	14,8	3,0	0,3
Aragón	100,0	75,2	37,1	36,1	1,3	0,7	19,7	3,9	1,2
Asturias (Principado de)	100,0	80,0	34,6	43,8	0,8	0,9	15,8	3,2	1,0
Balears (Illes)	100,0	85,3	40,6	43,1	1,3	0,3	10,6	3,1	1,0
Canarias	100,0	82,7	38,4	41,0	2,6	0,6	12,9	3,6	0,8
Cantabria	100,0	80,9	34,8	45,1	0,5	0,6	16,6	1,4	1,1
Castilla y León	100,0	76,8	35,5	38,7	2,0	0,6	19,6	2,6	1,0
Castilla-La Mancha	100,0	88,6	44,0	42,0	2,0	0,7	7,5	3,2	0,7
Cataluña	100,0	74,9	39,0	34,9	x	1,0	18,9	5,5	0,7
Comunidad Valenciana	100,0	78,9	31,2	36,1	7,5	4,1	16,9	3,5	0,7
Extremadura	100,0	86,3	41,7	41,7	2,5	0,5	11,4	1,5	0,7
Galicia	100,0	81,1	29,6	41,2	9,7	0,6	14,2	3,7	1,0
Madrid (Comunidad de)	100,0	71,0	35,0	33,9	1,2	0,9	24,2	3,9	0,9
Murcia (Región de)	100,0	83,0	40,1	39,2	2,6	1,1	13,6	2,8	0,5
Navarra (Comunidad Foral de)	100,0	77,9	39,0	37,2	0,9	0,8	10,7	10,4	1,1
País Vasco	100,0	76,6	37,0	38,8	0,0	0,7	17,5	4,8	1,2
Rioja (La)	100,0	79,9	37,2	41,2	0,5	1,0	14,7	4,1	1,3
Ceuta	100,0	96,7	47,2	45,5	1,3	2,7	x	2,1	1,2
Melilla	100,0	92,8	44,4	46,0	1,4	1,0	x	6,2	1,0
U.N.E.D./ Oberta de Cataluña	100,0	0,0	0,0	0,0	0,0	0,0	100,0	0,0	0,0
CENTROS PRIVADOS									
TOTAL	100,0	87,6	41,5	38,8	5,4	1,9	9,8	2,6	0,0
Andalucía	100,0	95,3	41,5	46,8	3,0	4,0	3,6	1,1	0,0
Aragón	100,0	94,9	44,6	42,7	5,9	1,6	2,9	2,2	0,0
Asturias (Principado de)	100,0	93,9	36,8	46,5	8,8	1,8	4,1	2,1	0,0
Balears (Illes)	100,0	95,9	47,5	38,4	6,9	3,2	3,2	0,9	0,0
Canarias	100,0	96,6	46,4	37,8	10,7	1,8	1,5	1,9	0,0
Cantabria	100,0	96,6	43,6	42,6	8,3	2,1	1,0	2,3	0,0
Castilla y León	100,0	85,4	35,1	41,6	7,3	1,4	13,1	1,5	0,0
Castilla-La Mancha	100,0	98,3	43,8	43,6	8,7	2,2	1,0	0,7	0,0
Cataluña	100,0	86,2	45,8	38,5	x	1,8	10,1	3,8	0,0
Comunidad Valenciana	100,0	91,0	41,0	37,8	10,2	1,9	6,1	2,9	0,0
Extremadura	100,0	96,9	41,1	42,7	9,9	3,2	2,8	0,3	0,0
Galicia	100,0	89,5	35,7	38,1	14,2	1,4	4,9	5,6	0,0
Madrid (Comunidad de)	100,0	84,9	43,9	33,8	5,6	1,6	14,0	1,1	0,0
Murcia (Región de)	100,0	89,0	43,9	36,1	8,1	0,9	9,5	1,5	0,0
Navarra (Comunidad Foral de)	100,0	64,1	29,5	31,1	2,8	0,8	34,2	1,7	0,0
País Vasco	100,0	85,4	36,1	42,4	6,1	0,8	7,3	7,2	0,0
Rioja (La)	100,0	95,1	43,5	43,0	8,0	0,6	4,9	0,0	0,0
Ceuta	100,0	91,8	40,6	39,1	12,1	0,0	8,2	0,0	0,0
Melilla	100,0	81,6	60,3	18,4	2,8	0,0	18,4	0,0	0,0
U.N.E.D./ Oberta de Cataluña	100,0	-	-	-	-	-	100,0	-	-

B3.4. Número medio de alumnos por profesor, por tipo de centro. Enseñanzas de Régimen General no universitarias

	TOTAL	Centros E. Infantil	Centros E. Primaria	Centros E. Primaria y E.S.O.	Centros E.S.O y/o Bachilleratos y/o F.P.	Centros E. Primaria, E.S.O y Bach/ F.P.	Centros específicos E. Especial
TODOS LOS CENTROS							
TOTAL	11,8	10,3	12,6	13,5	9,8	15,6	4,1
Andalucía	13,3	13,5	14,6	13,7	11,2	17,7	4,8
Aragón	11,1	10,9	11,5	12,8	9,1	15,6	4,2
Asturias (Principado de)	9,8	12,8	9,6	11,0	8,2	16,2	3,0
Balears (Illes)	11,5	10,9	12,6	13,8	8,5	16,0	2,8
Canarias	12,4	12,9	13,3	15,2	10,4	15,2	4,0
Cantabria	10,4	11,3	10,5	13,0	8,5	15,3	3,5
Castilla y León	10,5	10,7	10,3	11,1	9,2	15,0	3,5
Castilla-La Mancha	11,4	10,7	11,7	14,4	10,0	17,2	3,5
Cataluña	12,1	8,9	13,9	13,1	10,1	13,6	4,7
Comunidad Valenciana	11,3	12,8	12,3	13,4	8,6	16,1	4,3
Extremadura	11,6	15,5	11,4	14,2	10,3	18,1	4,2
Galicia	10,3	11,8	10,7	11,3	8,9	14,8	3,8
Madrid (Comunidad de)	12,5	8,7	13,1	16,5	10,2	16,3	3,7
Murcia (Región de)	12,8	11,1	13,4	16,1	10,5	17,6	3,5
Navarra (Comunidad Foral de)	10,4	13,3	10,8	12,3	8,5	13,9	3,1
País Vasco	10,5	40,9	9,7	13,0	7,7	14,5	4,2
Rioja (La)	12,0	10,6	12,7	14,7	9,7	16,2	3,5
Ceuta	12,2	12,1	12,0	14,8	10,5	18,5	3,6
Melilla	12,8	13,0	14,6	18,6	10,2	18,7	-
CENTROS PÚBLICOS							
TOTAL	10,9	9,9	12,6	10,6	9,7	7,5	3,6
Andalucía	12,6	14,2	14,5	11,5	11,1	9,5	3,9
Aragón	9,9	9,6	11,4	7,1	8,9	-	3,3
Asturias (Principado de)	8,6	12,8	9,6	6,0	8,1	-	2,5
Balears (Illes)	10,3	9,1	12,5	11,2	8,4	-	1,9
Canarias	11,7	13,8	13,3	10,9	10,4	-	3,5
Cantabria	9,2	11,4	10,4	8,9	8,4	-	2,8
Castilla y León	9,4	9,6	10,3	7,4	9,1	-	3,3
Castilla-La Mancha	10,8	10,2	11,7	9,8	10,0	-	3,1
Cataluña	11,7	8,7	13,9	4,9	10,0	-	3,9
Comunidad Valenciana	10,3	12,2	12,2	12,2	8,5	-	4,1
Extremadura	10,8	14,6	11,3	11,6	10,3	-	4,1
Galicia	9,4	11,1	10,6	8,5	8,8	8,3	3,5
Madrid (Comunidad de)	11,1	7,3	13,0	11,4	10,2	-	3,3
Murcia (Región de)	11,9	11,6	13,4	14,1	10,5	-	3,3
Navarra (Comunidad Foral de)	9,4	8,3	10,5	8,8	8,3	-	2,3
País Vasco	8,5	101,1	9,5	11,6	6,9	10,5	1,5
Rioja (La)	10,8	-	12,6	9,2	9,5	-	3,0
Ceuta	11,2	-	12,0	12,6	10,5	-	3,6
Melilla	12,1	18,8	14,3	-	10,2	-	-
CENTROS PRIVADOS							
TOTAL	14,3	10,6	14,5	14,6	11,2	15,6	4,7
Andalucía	15,7	12,6	15,8	15,2	13,6	17,7	5,4
Aragón	14,1	11,7	15,7	14,6	10,8	15,6	5,4
Asturias (Principado de)	14,2	12,8	-	13,2	10,6	16,2	4,1
Balears (Illes)	14,2	12,6	16,0	14,0	10,8	16,0	2,9
Canarias	16,3	11,6	15,7	17,8	13,5	15,2	5,1
Cantabria	13,8	11,3	11,6	13,8	10,8	15,3	4,1
Castilla y León	13,9	12,1	12,4	13,9	10,3	15,0	3,7
Castilla-La Mancha	15,2	11,1	15,6	16,0	9,0	17,2	4,5
Cataluña	12,6	9,0	13,5	13,1	11,1	13,6	5,4
Comunidad Valenciana	14,4	13,2	16,5	14,1	10,6	16,1	5,1
Extremadura	16,3	17,0	12,5	16,9	10,1	18,1	4,4
Galicia	14,0	16,5	14,7	14,1	10,2	14,9	4,5
Madrid (Comunidad de)	14,8	9,9	15,3	16,6	10,6	16,4	4,0
Murcia (Región de)	16,6	10,1	15,3	17,2	13,9	17,6	4,6
Navarra (Comunidad Foral de)	12,7	13,8	12,8	14,3	9,7	13,9	3,9
País Vasco	13,3	21,8	14,4	13,1	11,7	14,6	4,9
Rioja (La)	15,4	10,6	14,7	16,2	11,6	16,2	5,7
Ceuta	16,6	12,1	-	18,1	-	18,5	-
Melilla	17,3	10,9	17,3	18,6	-	18,7	-

B3.5. Distribución porcentual del profesorado según edad, por cuerpo/categoría y titularidad del centro

	MAESTROS					PROFESORES DE E. SECUNDARIA				
	Menos de 30 años	de 30 a 39	de 40 a 49	de 50 a 59	de 60 y más	Menos de 30 años	de 30 a 39	de 40 a 49	de 50 a 59	de 60 y más
TODOS LOS CENTROS										
TOTAL	13,7	22,7	32,6	26,9	3,9	7,6	32,6	34,3	21,5	4,1
Andalucía
Aragón	14,5	23,4	28,3	29,4	4,3	5,6	32,1	32,4	25,1	4,8
Asturias (Principado de)	5,4	17,0	30,1	43,3	4,2	4,9	27,4	36,6	26,3	4,8
Balears (Illes)	21,6	31,1	29,3	15,0	3,0	15,6	40,3	27,5	14,2	2,4
Canarias	4,9	17,4	45,8	28,4	3,4	4,6	32,1	41,6	19,0	2,6
Cantabria	10,2	18,7	31,7	33,6	5,8	5,7	31,4	36,4	22,2	4,3
Castilla y León	9,6	20,3	28,3	35,8	5,9	6,0	30,9	33,1	24,4	5,6
Castilla-La Mancha	18,3	25,3	26,5	26,2	3,8	16,4	42,5	26,8	12,2	2,0
Cataluña	16,4	26,0	34,6	20,9	2,0	5,9	32,4	35,8	22,2	3,7
Comunidad Valenciana
Extremadura	12,7	24,4	28,5	30,5	3,8	12,6	40,7	29,9	14,2	2,5
Galicia	4,7	18,1	33,7	35,5	8,0	3,9	28,0	39,3	24,7	4,1
Madrid (Comunidad de)	19,1	23,1	25,6	27,1	5,1	8,8	29,5	31,9	23,7	6,0
Murcia (Región de)	14,5	24,2	31,0	27,2	3,1	10,3	37,0	31,5	18,8	2,4
Navarra (Comunidad Foral de)	14,6	20,8	33,1	27,9	3,6	6,6	32,5	35,5	21,3	4,2
País Vasco	7,8	17,9	50,7	21,3	2,2	4,7	31,9	40,0	20,7	2,7
Rioja (La)	14,5	18,4	29,6	33,3	4,2	6,7	28,5	37,3	23,5	4,0
Ceuta	20,9	25,5	27,0	18,2	8,3	12,5	34,2	27,8	18,4	7,1
Melilla	20,6	31,9	26,5	15,4	5,7	15,9	39,9	22,5	15,9	5,8
CENTROS PÚBLICOS										
TOTAL	11,4	21,5	35,1	28,7	3,2	5,8	30,0	37,5	23,3	3,3
Andalucía
Aragón	14,6	22,7	29,9	30,2	2,6	3,7	31,6	35,5	26,1	3,1
Asturias (Principado de)	4,1	15,6	32,1	45,0	3,2	3,0	24,2	40,4	28,0	4,4
Balears (Illes)	20,1	32,3	32,2	13,8	1,6	14,5	40,6	28,9	14,2	1,8
Canarias	4,3	15,9	47,4	29,3	3,1	4,0	30,7	43,3	19,6	2,4
Cantabria	10,6	18,1	33,9	33,0	4,4	3,6	29,5	39,5	23,5	3,9
Castilla y León	8,6	19,5	29,9	37,4	4,7	4,4	28,2	37,1	26,3	4,0
Castilla-La Mancha	18,3	26,1	26,5	26,0	3,2	16,1	43,1	27,3	12,0	1,5
Cataluña	11,4	23,5	40,7	24,0	0,4	3,2	27,5	40,2	26,0	3,2
Comunidad Valenciana
Extremadura	12,3	24,5	28,9	30,8	3,4	12,2	41,2	30,7	13,9	2,0
Galicia	4,7	18,1	33,7	35,5	8,0	3,9	28,0	39,3	24,7	4,1
Madrid (Comunidad de)	16,5	21,8	28,2	29,4	4,2	6,2	25,3	36,9	26,6	4,9
Murcia (Región de)	13,2	23,9	31,9	28,5	2,4	8,6	36,5	32,7	19,9	2,3
Navarra (Comunidad Foral de)	13,7	20,6	35,0	28,6	2,1	3,0	29,2	39,1	25,1	3,6
País Vasco	6,3	16,8	55,5	19,9	1,5	1,0	22,4	46,3	27,8	2,5
Rioja (La)	13,4	17,6	30,7	35,4	2,9	4,6	25,4	41,7	25,6	2,7
Ceuta	21,6	26,4	26,7	17,3	8,0	9,6	32,8	28,0	21,1	8,4
Melilla	20,3	33,7	26,5	14,6	5,0	15,1	42,4	22,1	15,1	5,2
CENTROS PRIVADOS										
TOTAL	20,2	26,2	25,6	21,9	6,1	11,8	38,9	26,6	16,9	5,8
Andalucía
Aragón	14,3	25,4	23,9	27,0	9,3	9,9	33,0	25,9	22,9	8,4
Asturias (Principado de)	10,3	22,6	22,2	36,8	8,1	11,1	37,3	24,5	21,1	6,0
Balears (Illes)	24,9	28,6	23,0	17,5	6,0	18,3	39,4	24,3	14,0	3,9
Canarias	13,2	39,9	23,1	15,6	8,2	13,2	51,2	19,1	11,6	4,9
Cantabria	9,3	20,2	25,7	35,2	9,6	12,0	37,0	27,0	18,4	5,7
Castilla y León	13,5	23,6	22,5	29,9	10,5	9,7	36,9	24,1	20,2	9,1
Castilla-La Mancha	18,4	19,9	26,1	27,5	8,1	18,2	39,2	24,0	13,6	5,0
Cataluña	23,9	29,7	25,7	16,4	4,3	10,8	41,4	27,7	15,3	4,7
Comunidad Valenciana
Extremadura	15,0	23,8	26,3	28,4	6,5	14,7	38,2	25,2	16,2	5,7
Galicia
Madrid (Comunidad de)	23,9	25,4	20,8	23,0	6,8	12,6	35,9	24,6	19,3	7,6
Murcia (Región de)	20,0	25,5	27,0	21,5	6,1	16,5	38,6	27,3	14,9	2,7
Navarra (Comunidad Foral de)	16,9	21,5	28,1	26,0	7,5	13,0	38,6	28,8	14,3	5,3
País Vasco	11,1	20,3	40,6	24,5	3,6	8,8	42,6	32,9	12,7	3,0
Rioja (La)	17,7	20,6	26,4	27,2	8,1	12,1	36,1	26,5	18,0	7,2
Ceuta	17,9	21,6	28,4	22,4	9,7	28,3	41,7	26,7	3,3	0,0
Melilla	22,6	20,4	26,9	20,4	9,7	23,5	14,7	26,5	23,5	11,8

B3.6. Distribución porcentual del profesorado según sexo, por cuerpo/categoría y edad

	MAESTROS					PROFESORES DE E. SECUNDARIA				
	Menos de 30 años	de 30 a 39	de 40 a 49	de 50 a 59	de 60 y más	Menos de 30 años	de 30 a 39	de 40 a 49	de 50 a 59	de 60 y más
HOMBRES										
TOTAL	19,4	19,5	21,9	31,3	25,3	40,1	41,3	43,2	50,6	53,6
Andalucía
Aragón	15,2	17,0	23,4	32,6	25,1	41,5	40,5	46,3	53,7	54,2
Asturias (Principado de)	14,7	17,9	21,4	32,7	22,7	35,5	38,2	40,8	46,7	60,0
Balears (Illes)	19,0	16,2	18,3	27,2	21,7	32,5	39,4	44,3	49,8	44,2
Canarias	21,3	19,1	22,7	29,7	24,2	37,1	39,7	42,2	48,8	52,8
Cantabria	13,3	19,0	26,2	31,4	21,5	40,1	36,5	47,6	56,2	64,1
Castilla y León	19,7	19,0	22,7	31,5	25,5	44,8	44,3	46,1	54,5	55,5
Castilla-La Mancha	23,6	24,3	26,7	40,6	33,5	43,1	45,0	49,8	60,0	58,0
Cataluña
Comunidad Valenciana
Extremadura	19,6	23,3	28,1	41,8	32,1	44,2	45,6	47,7	61,0	65,8
Galicia (1)	16,7	18,0	23,8	28,7	23,4	37,2	37,3	40,3	49,3	59,1
Madrid (Comunidad de)	17,9	17,9	19,6	27,0	22,5	39,2	41,3	41,6	44,7	45,5
Murcia (Región de)	23,0	21,4	24,0	38,0	34,3	44,8	44,1	49,1	57,6	65,2
Navarra (Comunidad Foral de)	20,0	22,6	23,3	30,2	27,6	38,6	40,9	42,9	56,8	53,7
País Vasco	19,9	18,5	16,6	22,1	20,6	31,8	36,7	36,2	47,2	59,6
Rioja (La)	23,6	20,7	22,4	35,6	25,6	37,4	40,4	44,5	61,9	59,3
Ceuta	20,9	23,9	18,8	38,0	45,8	46,9	59,7	43,1	66,7	82,1
Melilla	22,5	21,8	22,4	42,5	25,6	46,7	47,0	56,5	60,0	72,7
MUJERES										
TOTAL	80,6	80,5	78,1	68,7	74,7	59,9	58,7	56,8	49,4	46,4
Andalucía
Aragón	84,8	83,0	76,6	67,4	74,9	58,5	59,5	53,7	46,3	45,8
Asturias (Principado de)	85,3	82,1	78,6	67,3	77,3	64,5	61,8	59,2	53,3	40,0
Balears (Illes)	81,0	83,8	81,7	72,8	78,3	67,5	60,6	55,7	50,2	55,8
Canarias	78,7	80,9	77,3	70,3	75,8	62,9	60,3	57,8	51,2	47,2
Cantabria	86,7	81,0	73,8	68,6	78,5	59,9	63,5	52,4	43,8	35,9
Castilla y León	80,3	81,0	77,3	68,5	74,5	55,2	55,7	53,9	45,5	44,5
Castilla-La Mancha	76,4	75,7	73,3	59,4	66,5	56,9	55,0	50,2	40,0	42,0
Cataluña
Comunidad Valenciana
Extremadura	80,4	76,7	71,9	58,2	67,9	55,8	54,4	52,3	39,0	34,2
Galicia (1)	83,3	82,0	76,2	71,3	76,6	62,8	62,7	59,7	50,7	40,9
Madrid (Comunidad de)	82,1	82,1	80,4	73,0	77,5	60,8	58,7	58,4	55,3	54,5
Murcia (Región de)	77,0	78,6	76,0	62,0	65,7	55,2	55,9	50,9	42,4	34,8
Navarra (Comunidad Foral de)	80,0	77,4	76,7	69,8	72,4	61,4	59,1	57,1	43,2	46,3
País Vasco	80,1	81,5	83,4	77,9	79,4	68,2	63,3	63,8	52,8	40,4
Rioja (La)	76,4	79,3	77,6	64,4	74,4	62,6	59,6	55,5	38,1	40,7
Ceuta	79,1	76,1	81,2	62,0	54,2	53,1	40,3	56,9	33,3	17,9
Melilla	77,5	78,2	77,6	57,5	74,4	53,3	53,0	43,5	40,0	27,3

(1) Información referida sólo al profesorado de centros públicos.

B3.7. Distribución porcentual del profesorado según edad, por sexo y universidad. Enseñanza universitaria

	TOTAL					MUJERES				
	Menos de 30 años	de 30 a 39	de 40 a 49	de 50 a 59	de 60 y más	Menos de 30 años	de 30 a 39	de 40 a 49	de 50 a 59	de 60 y más
TOTAL	5,4	30,2	33,1	22,9	8,4	7,1	35,8	34,0	18,6	4,5
TOTAL U. PÚBLICAS	5,0	28,8	33,5	24,0	8,7	6,5	34,1	34,7	19,9	4,8
Alcalá de Henares	4,4	28,6	34,5	24,4	8,1	4,1	34,3	38,1	19,4	4,1
Alicante	5,7	39,0	32,2	17,6	5,6	9,8	43,7	29,6	14,5	2,4
Almería	8,1	38,9	32,3	17,3	3,4	9,5	45,1	30,8	12,4	2,2
Autónoma de Barcelona	7,8	26,9	32,5	23,9	8,9	10,5	31,0	30,9	20,6	7,1
Autónoma de Madrid	3,8	22,0	34,5	28,4	11,3	3,9	28,2	36,7	25,0	6,2
Barcelona	4,6	22,5	32,5	29,8	10,5	6,3	27,8	33,0	26,4	6,5
Burgos	4,1	34,3	36,6	18,5	6,5	5,0	39,1	36,6	15,5	3,8
Cádiz	1,5	30,6	35,8	23,9	8,3	2,1	43,8	36,4	15,3	2,4
Cantabria	4,2	22,1	32,3	32,1	9,2	6,1	30,8	37,5	21,8	3,8
Carlos III	14,2	49,0	25,0	10,4	1,5	16,2	56,5	20,6	6,0	0,6
Castilla-La Mancha	5,3	32,0	37,8	19,8	5,1	7,0	39,8	35,0	14,9	3,3
Complutense de Madrid	2,1	19,4	31,8	30,2	16,5	2,3	23,7	35,2	29,4	9,5
Córdoba	2,4	18,0	36,6	32,2	10,7	4,9	21,6	40,8	26,0	6,8
Coruña, A	4,3	27,3	35,6	24,0	8,7	6,3	33,6	36,0	18,0	6,1
Extremadura	3,2	27,8	36,1	25,6	7,3	4,2	30,7	37,8	22,5	4,9
Girona	11,9	40,3	33,2	11,5	3,1	16,1	43,6	32,8	6,2	1,4
Granada	5,3	27,4	33,8	27,1	6,3	7,0	32,4	36,2	20,8	3,6
Huelva	5,8	44,2	34,3	12,4	3,3	8,9	49,8	30,0	8,9	2,3
Illes Balears	7,3	39,5	30,5	18,8	3,8	9,1	46,5	28,3	13,7	2,4
Jaén	4,3	44,0	30,7	15,9	5,0	6,7	54,5	26,3	10,3	2,2
Jaume I de Castellón	6,0	46,5	31,9	13,1	2,4	7,8	53,6	27,2	10,4	1,0
La Laguna	1,4	21,2	39,7	28,4	9,2	1,9	24,9	44,7	24,3	4,3
La Rioja	16,8	41,0	28,8	11,8	1,7	18,9	42,3	26,9	10,9	1,0
León	5,3	28,2	34,9	25,0	6,6	7,0	34,7	35,4	19,2	3,7
Lleida	2,7	23,8	44,6	23,9	5,0	2,9	28,0	49,0	17,2	2,9
Málaga	2,4	32,2	32,9	25,3	7,2	3,7	39,8	32,0	20,2	4,4
Miguel Hernández	8,9	41,7	30,9	14,6	3,9	12,2	50,1	30,4	6,3	0,9
Murcia	3,7	25,9	35,9	24,9	9,5	4,7	30,4	36,6	22,9	5,4
Oviedo	4,4	25,4	32,1	27,1	10,9	6,4	29,8	33,4	25,2	5,2
Pablo de Olavide	7,0	54,4	25,0	10,6	3,0	9,3	64,4	16,2	8,8	1,4
País Vasco	3,9	23,8	37,7	25,4	9,1	5,5	29,4	41,4	19,6	4,1
Palmas (Las)	1,0	29,9	43,4	23,2	2,5	1,5	33,6	44,4	18,7	1,7
Politécnica de Cartagena	7,3	47,6	27,6	13,6	3,9	13,3	58,2	20,4	8,2	0,0
Politécnica de Cataluña	4,5	27,8	33,3	24,4	10,0	5,7	33,5	43,7	15,1	2,0
Politécnica de Madrid	0,9	19,3	33,5	28,3	17,9	0,9	22,1	44,8	24,8	7,4
Politécnica de Valencia	8,8	40,6	27,9	16,6	6,1	11,3	49,7	27,4	10,6	1,1
Pompeu y Fabra	21,2	33,9	27,7	13,9	3,3	27,0	38,9	22,1	10,4	1,6
Pública de Navarra	9,5	38,4	30,8	15,4	6,0	8,7	42,5	31,4	11,7	5,7
Rey Juan Carlos	11,5	50,0	26,2	9,0	3,3	12,2	58,1	21,9	6,0	1,7
Rovira y Virgili	2,5	31,8	36,3	24,5	4,8	3,1	39,6	36,3	18,7	2,3
Salamanca	2,1	19,5	31,4	31,8	15,2	3,0	24,2	34,7	28,1	10,0
Santiago	1,2	20,3	37,0	29,7	11,7	1,2	26,5	41,6	26,0	4,7
Sevilla	4,0	29,2	33,5	23,2	10,1	5,6	36,5	36,0	17,2	4,7
Valencia (Est. General)	6,8	30,1	34,4	23,2	5,4	10,1	33,9	34,6	18,4	3,0
Valladolid	4,5	27,4	33,5	25,8	8,8	5,4	32,5	35,3	20,8	6,0
Vigo	4,0	33,0	37,5	19,8	5,7	5,0	37,9	36,6	17,7	2,8
Zaragoza	7,0	28,7	33,0	24,5	6,8	9,2	33,2	33,4	20,8	3,5
U.N.E.D.	2,6	24,7	28,1	29,1	15,5	2,7	26,6	30,8	28,2	11,8
TOTAL U. PRIVADAS	9,1	42,5	29,5	13,3	5,6	11,6	48,7	29,1	8,6	2,1
Abat Oliba-CEU	4,0	48,0	32,0	2,0	14,0	14,3	71,4	14,3	0,0	0,0
Alfonso X El Sabio	14,5	49,4	24,1	9,2	2,8	18,3	54,6	21,6	5,0	0,6
Antonio de Nebrija	13,0	49,2	23,6	7,7	6,5	15,2	53,6	25,9	5,4	0,0
Camilo José Cela	12,1	47,4	32,8	4,3	3,4	14,9	46,8	38,3	0,0	0,0
Cardenal Herrera-CEU	6,7	48,0	31,4	9,9	3,9	8,7	55,5	28,3	7,5	0,0
Católica S. Antonio de Murcia	11,1	48,7	24,8	14,1	1,3	11,5	66,3	17,3	4,8	0,0
Católica de Ávila	8,2	55,3	27,1	5,9	3,5	11,5	50,0	34,6	3,8	0,0
Católica de Valencia	9,9	37,1	34,4	13,9	4,6	12,0	34,7	34,7	13,3	5,3
Deusto	6,0	23,7	29,5	26,6	14,2	6,5	34,3	32,2	21,3	5,7
Europea de Madrid	13,5	59,4	14,6	9,4	3,1	18,6	60,5	18,6	2,3	0,0
Europea Miguel de Cervantes	11,3	48,2	28,7	9,7	2,1	15,0	55,1	23,6	4,9	1,5
Francisco de Vitoria	7,1	54,1	24,5	12,2	2,0	8,0	70,0	16,0	6,0	0,0
Internacional de Cataluña	10,8	39,0	36,1	11,5	2,6	15,2	42,9	31,3	9,8	0,9
Mondragón	19,5	43,7	20,9	13,7	2,2	15,4	59,0	16,7	7,7	1,3
Navarra	9,6	34,7	28,8	17,5	9,4	16,3	41,6	25,3	12,4	4,4
Oberta de Cataluña	11,6	57,5	24,6	5,6	0,8	12,3	61,3	24,4	1,8	0,2
Pontificia Comillas	3,0	38,5	29,1	16,8	12,6	4,3	46,6	32,9	11,9	4,3
Pontificia de Salamanca	10,9	31,4	28,4	17,0	12,3	14,4	38,0	29,9	11,8	5,9
Ramón Llull	2,6	34,1	40,6	17,5	5,2	2,8	34,0	43,5	16,7	3,1
SEK	6,0	41,8	39,6	11,5	1,1	9,8	46,3	39,0	4,9	0,0
San Pablo-CEU	5,1	34,7	35,3	17,0	7,9	7,8	41,7	39,0	9,1	2,4
Vic	11,1	35,5	34,9	16,1	2,4	12,4	40,1	33,6	11,5	2,3

B3.8. Movilidad del profesorado: Resultados del Concurso Nacional de Traslados del Cuerpo de Maestros

	Total que procede de la C.A. y obtiene plaza	Obtiene plaza en la misma C.A.	Obtiene plaza en otra C.A.	Total que obtiene plaza en esta C.A.	Procede de otra C.A. y obtiene plaza en ésta	Diferencia (Entradas - Salidas)
Valores absolutos						
TOTAL	16.069	14.723	1.346	16.069	1.346	0
Andalucía	3.578	3.430	148	3.784	354	206
Aragón	115	91	24	148	57	33
Asturias (Principado de)	397	377	20	471	94	74
Balears (Illes)	544	520	24	527	7	-17
Canarias	1.855	1.813	42	1.828	15	-27
Cantabria	54	40	14	69	29	15
Castilla y León	274	206	68	372	166	98
Castilla-La Mancha	671	496	175	644	148	-27
Cataluña	1.661	1.590	71	1.607	17	-54
Comunidad Valenciana	2.457	2.158	299	2.208	50	-249
Extremadura	708	611	97	648	37	-60
Galicia	989	949	40	975	26	-14
Madrid (Comunidad de)	1.464	1.255	209	1.400	145	-64
Murcia (Región de)	252	208	44	340	132	88
Navarra (Comunidad Foral de)	92	66	26	86	20	-6
País Vasco	650	634	16	652	18	2
Rioja (La)	178	169	9	190	21	12
MEC (Ceuta y Melilla)	130	110	20	120	10	-10

Relación porcentual con el total de profesores del Cuerpo de Maestros

TOTAL	7,3	6,7	0,6	7,3	0,6
Andalucía	9,2	8,8	0,4	9,7	0,9
Aragón	1,8	1,5	0,4	2,4	0,9
Asturias (Principado de)	8,0	7,6	0,4	9,5	1,9
Balears (Illes)	11,5	11,0	0,5	11,2	0,1
Canarias	16,0	15,7	0,4	15,8	0,1
Cantabria	2,1	1,5	0,5	2,6	1,1
Castilla y León	2,1	1,6	0,5	2,8	1,3
Castilla-La Mancha	5,1	3,8	1,3	4,9	1,1
Cataluña	5,3	5,1	0,2	5,2	0,1
Comunidad Valenciana	10,2	9,0	1,2	9,2	0,2
Extremadura	9,4	8,1	1,3	8,6	0,5
Galicia	6,9	6,6	0,3	6,8	0,2
Madrid (Comunidad de)	6,5	5,6	0,9	6,2	0,6
Murcia (Región de)	3,1	2,5	0,5	4,1	1,6
Navarra (Comunidad Foral de)	2,8	2,0	0,8	2,6	0,6
País Vasco	6,1	6,0	0,2	6,1	0,2
Rioja (La)	12,9	12,3	0,7	13,8	1,5
MEC (Ceuta y Melilla)	11,1	9,4	1,7	10,2	0,9

B3.9. Resultados del Concurso Nacional de Traslados de los Cuerpos de E. Secundaria y Régimen Especial (1)

	Total que procede de la C.A. y obtiene plaza	Obtiene plaza en la misma C.A.	Obtiene plaza en otra C.A.	Total que obtiene plaza en esta C.A.	Procede de otra C.A. y obtiene plaza en ésta	Diferencia (Entradas - Salidas)
Valores absolutos						
TOTAL	12.824	10.894	1.930	12.824	1.930	0
Andalucía	1.363	1.150	213	1.461	311	98
Aragón	322	265	57	333	68	11
Asturias (Principado de)	206	166	40	264	98	58
Balears (Illes)	487	398	89	415	17	-72
Canarias	1.635	1.544	91	1.574	30	-61
Cantabria	95	55	40	122	67	27
Castilla y León	604	448	156	585	137	-19
Castilla-La Mancha	1.669	1.328	341	1.483	155	-186
Cataluña	1.852	1.652	200	1.690	38	-162
Comunidad Valenciana	910	756	154	1.176	420	266
Extremadura	999	842	157	907	65	-92
Galicia	761	694	67	773	79	12
Madrid (Comunidad de)	1.155	1.003	152	1.239	236	84
Murcia (Región de)	280	210	70	303	93	23
Navarra (Comunidad Foral de)	63	44	19	63	19	0
País Vasco	214	197	17	212	15	-2
Rioja (La)	93	75	18	129	54	36
MEC (Ceuta y Melilla)	116	67	49	95	28	-21

Relación porcentual con el total de profesores de los Cuerpos de E. Secundaria

TOTAL	6,9	5,9	1,0	6,9	1,0
Andalucía	3,3	2,7	0,5	3,5	0,7
Aragón	6,7	5,5	1,2	6,9	1,4
Asturias (Principado de)	4,2	3,4	0,8	5,4	2,0
Balears (Illes)	12,4	10,1	2,3	10,6	0,4
Canarias	18,1	17,1	1,0	17,4	0,3
Cantabria	3,7	2,1	1,5	4,7	2,6
Castilla y León	5,7	4,2	1,5	5,5	1,3
Castilla-La Mancha	17,4	13,8	3,6	15,5	1,6
Cataluña	8,3	7,4	0,9	7,6	0,2
Comunidad Valenciana	4,3	3,6	0,7	5,6	2,0
Extremadura	17,6	14,8	2,8	16,0	1,1
Galicia	5,7	5,2	0,5	5,8	0,6
Madrid (Comunidad de)	6,1	5,3	0,8	6,5	1,2
Murcia (Región de)	4,8	3,6	1,2	5,2	1,6
Navarra (Comunidad Foral de)	2,8	2,0	0,9	2,8	0,9
País Vasco	3,2	3,0	0,3	3,2	0,2
Rioja (La)	8,3	6,7	1,6	11,5	4,8
MEC (Ceuta y Melilla)	0,3	0,2	0,1	0,2	0,1

(1) Se incluyen los siguientes cuerpos: Profesores de Enseñanza Secundaria, Profesores Técnicos de F.P., Profesores de Escuelas Oficiales de Idiomas, Catedráticos y Profesores de Música y Artes Escénicas y Profesores y Maestros de Taller de Artes Plásticas y Diseño.

B3.10. Otro personal en centros docentes y porcentaje de mujeres, por función/ categoría. Enseñanzas de Régimen General no universitarias

	TOTAL	% Mujeres	Personal especializado no docente		Personal de administración		Personal subalterno	
			Total	% Mujeres	Personal de administración	% Mujeres	Personal subalterno	% Mujeres
TODOS LOS CENTROS								
TOTAL	86.516	76,4	20.299	75,7	15.147	77,5	51.070	76,3
Andalucía
Aragón	2.904	79,9	330	77,3	461	80,3	2.113	80,2
Asturias (Principado de)	2.192	77,1	248	69,0	418	78,7	1.526	78,0
Balears (Illes)	1.710	82,3	161	70,2	379	80,5	1.170	84,6
Canarias	6.042	78,3	2.520	88,6	975	83,0	2.547	66,4
Cantabria	1.130	78,3	120	74,2	197	80,7	813	78,4
Castilla y León	5.165	75,8	609	75,7	918	74,6	3.638	76,1
Castilla-La Mancha	3.588	73,3	444	81,5	570	64,7	2.574	73,8
Cataluña	17.304	80,8	2.542	78,3	3.756	79,8	11.006	81,8
Comunidad Valenciana	10.429	76,3	4.152	82,3	1.409	75,2	4.868	71,5
Extremadura	2.869	68,2	595	68,9	407	63,6	1.867	69,0
Galicia	6.240	75,9	769	69,3	1.022	77,6	4.449	76,6
Madrid (Comunidad de)	15.256	72,6	4.754	63,3	2.655	77,2	7.847	76,6
Murcia (Región de)	2.540	71,6	394	76,4	412	66,3	1.734	71,8
Navarra (Comunidad Foral de)	1.358	76,3	320	78,1	278	82,7	760	73,2
País Vasco	6.975	76,3	2.219	75,1	1.163	82,1	3.593	75,2
Rioja (La)	563	76,6	58	84,5	102	84,3	403	73,4
Ceuta	140	67,9	51	78,4	12	66,7	77	61,0
Melilla	111	70,3	13	76,9	13	61,5	85	70,6
CENTROS PÚBLICOS								
TOTAL	49.520	74,7	13.352	75,9	7.185	79,4	28.983	73,1
Andalucía
Aragón	1.941	79,6	161	77,0	237	81,0	1.543	79,7
Asturias (Principado de)	1.572	77,5	142	75,4	275	81,8	1.155	76,7
Balears (Illes)	835	83,2	61	75,4	174	79,9	600	85,0
Canarias	4.608	79,3	1.925	89,4	702	88,9	1.981	66,1
Cantabria	747	77,1	56	75,0	120	80,0	571	76,7
Castilla y León	3.415	75,8	395	78,2	558	76,0	2.462	75,4
Castilla-La Mancha	2.854	71,9	333	84,7	424	61,8	2.097	71,9
Cataluña	4.552	79,7	768	85,0	995	86,5	2.789	75,8
Comunidad Valenciana	7.200	76,1	2.921	84,1	788	75,9	3.491	69,3
Extremadura	2.374	67,3	507	68,2	304	60,9	1.563	68,2
Galicia	4.591	75,6	511	74,6	679	79,7	3.401	74,9
Madrid (Comunidad de)	8.058	70,7	3.504	60,6	1.040	83,3	3.514	77,1
Murcia (Región de)	1.820	68,9	320	79,7	268	64,9	1.232	67,0
Navarra (Comunidad Foral de)	793	73,3	227	78,9	150	87,3	416	65,1
País Vasco	3.574	71,9	1.422	72,2	392	83,7	1.760	69,1
Rioja (La)	367	71,4	37	83,8	59	83,1	271	67,2
Ceuta	125	65,6	50	78,0	8	50,0	67	58,2
Melilla	94	68,1	12	75,0	12	58,3	70	68,6
CENTROS PRIVADOS								
TOTAL	36.996	78,2	6.947	73,4	7.962	75,8	22.087	80,5
Andalucía
Aragón	963	66,8	169	0,0	224	79,5	570	81,6
Asturias (Principado de)	620	76,1	106	60,4	143	72,7	371	81,9
Balears (Illes)	875	81,5	100	67,0	205	81,0	570	84,2
Canarias	1.434	75,2	595	86,2	273	67,8	566	67,3
Cantabria	383	80,7	64	73,4	77	81,8	242	82,2
Castilla y León	1.750	75,8	214	71,0	360	72,5	1.176	77,7
Castilla-La Mancha	734	79,0	111	72,1	146	73,3	477	82,4
Cataluña	12.752	81,2	1.774	75,4	2.761	77,4	8.217	83,8
Comunidad Valenciana	3.229	76,8	1.231	77,9	621	74,4	1.377	77,0
Extremadura	495	72,7	88	72,7	103	71,8	304	73,0
Galicia	1.649	76,7	258	58,9	343	73,5	1.048	82,1
Madrid (Comunidad de)	7.198	74,6	1.250	70,9	1.615	73,3	4.333	76,2
Murcia (Región de)	720	78,5	74	62,2	144	68,8	502	83,7
Navarra (Comunidad Foral de)	565	80,5	93	76,3	128	77,3	344	82,8
País Vasco	3.401	81,0	797	80,4	771	81,3	1.833	81,1
Rioja (La)	196	86,2	21	85,7	43	86,0	132	86,4
Ceuta	15	86,7	1	100,0	4	100,0	10	80,0
Melilla	17	82,4	1	100,0	1	100,0	15	80,0

B3.11. Porcentaje de mujeres en el profesorado

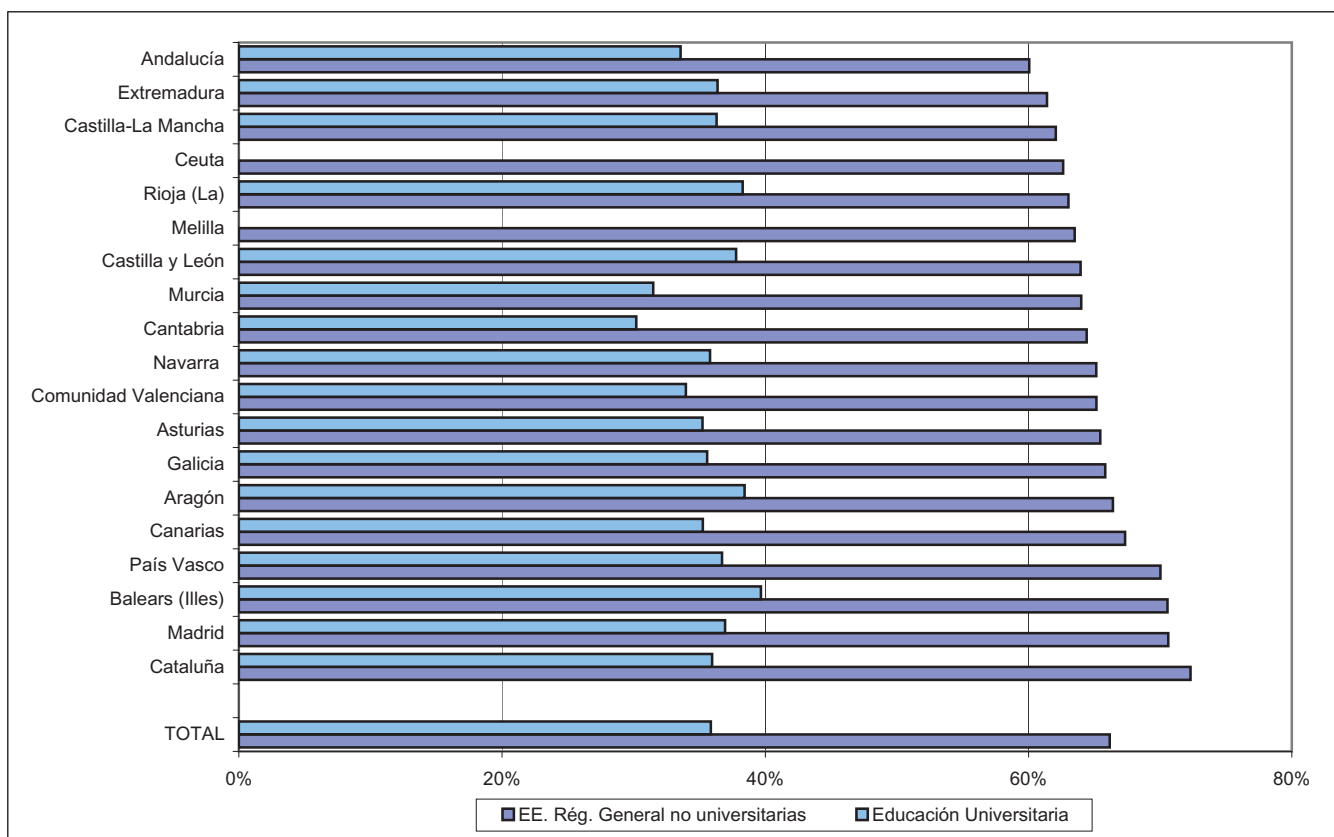

B3.12. Distribución porcentual del profesorado según tipo de enseñanza

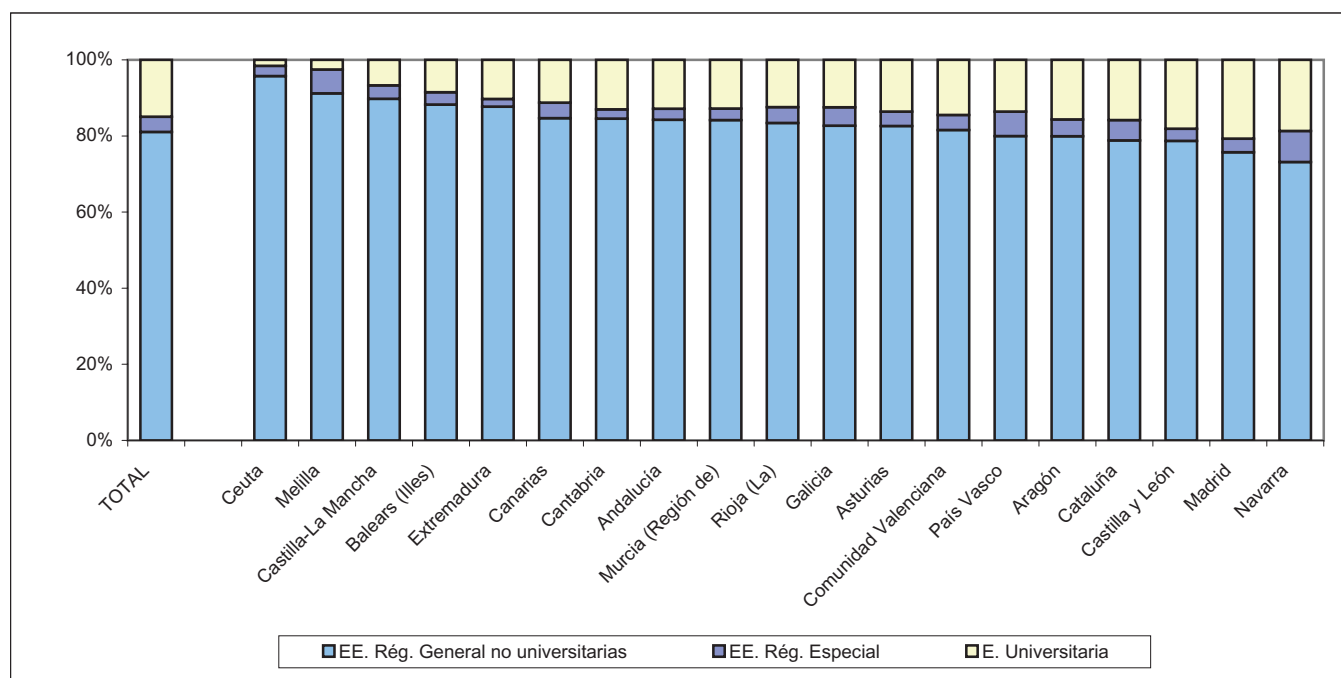

B3.13. Porcentaje de profesorado con "50 y más años" de edad, por cuerpo/categoría. Enseñanzas de Régimen General no universitarias

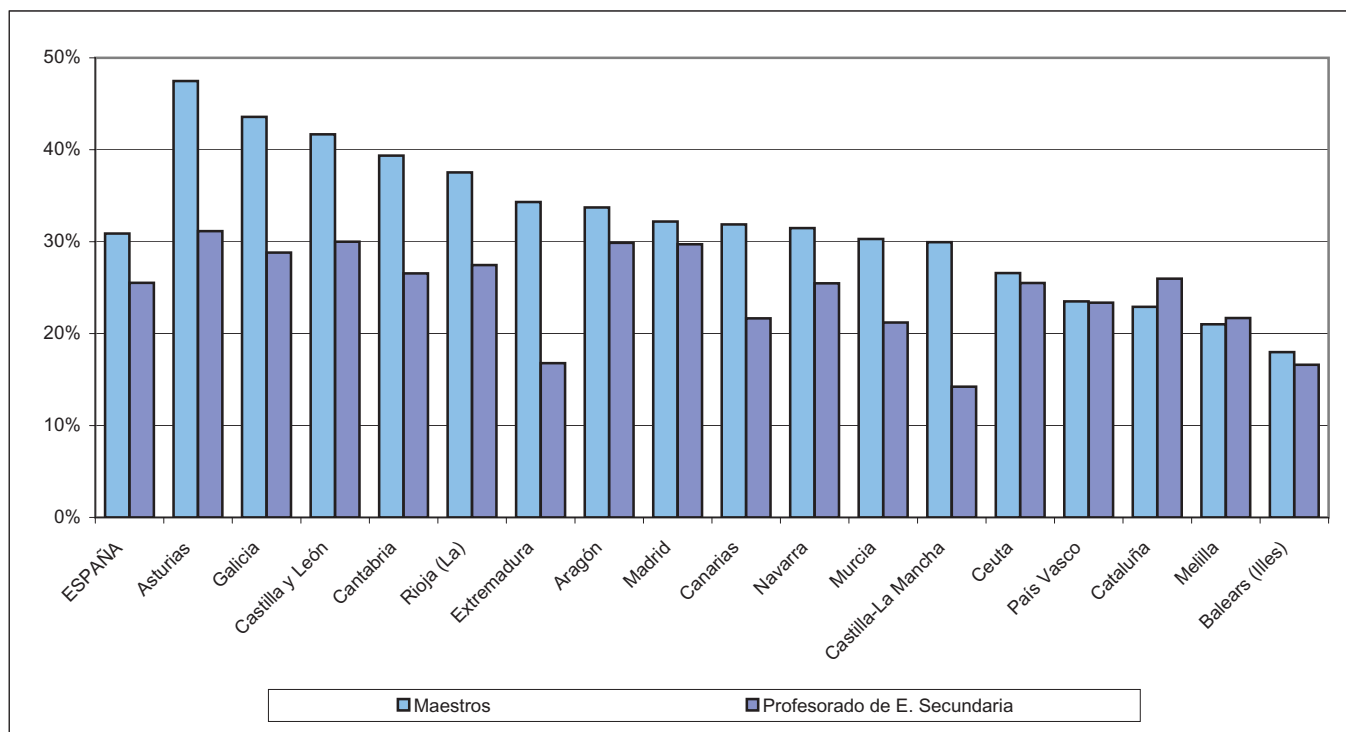

B4. EL GASTO EN EDUCACIÓN

B4.0. Contenido, notas explicativas y fuentes de información

En este capítulo se ofrece un conjunto de datos e indicadores estadísticos que tratan de mostrar algunos aspectos relativos al *gasto en educación en España en 2004*, considerando como tal la agregación consolidada del gasto público y del gasto privado de las familias.

En la información que se presenta se destacan los siguientes aspectos:

- La participación del gasto público y privado en el P.I.B., que aparece en la tabla B4.1.
- La aportación *de las distintas Administraciones al gasto público en educación*, detallando específicamente el Ministerio de Educación y Ciencia y las Consejerías / Departamentos de Educación de las Comunidades Autónomas. Esta información se presenta especialmente en la tabla B4.2 y en el gráfico B4.6.
- La distribución del *gasto público total en educación de acuerdo a las actividades educativas*, aparece en la tabla B4.3.
- La distribución del *gasto público en educación, universitario y no universitario, según su naturaleza económica*, figura en la tabla B4.4.
- El *gasto por alumno*, calculado con una metodología acorde con las normas que la OCDE aplica para obtener este indicador en su Proyecto de Indicadores, que difieren en alguna medida con los conceptos usados en las estadísticas de la educación españolas. Esta información aparece en la tabla B4.5.

Se hacen las siguientes precisiones técnicas sobre la *cuantificación de la cifra total de gasto público en educación*, que se realiza a partir de tres componentes:

- El gasto destinado por las Administraciones y Universidades Públicas proveniente de fondos públicos, independientemente de si se ejecuta en centros públicos o privados.
- El *gasto no distribuido por Administración* que incluye una estimación del volumen de las *cotizaciones sociales a imputar a la actividad educativa* y que no figuran explícitamente en los presupuestos públicos.
- Unas *partidas de ajuste* a detracer de la suma de los componentes anteriores, y que incluye:
 - Las transferencias de las Administraciones Educativas a las Corporaciones Locales que deben deducirse para una correcta consolidación.
 - La financiación privada a deducir por estar incluida en el gasto público en enseñanza universitaria, al definir el gasto en esta actividad como la consolidación del efectuado por las Administraciones Educativas y los presupuestos de gastos de las Universidades públicas. A estos efectos se ha considerado la financiación privada como la contemplada en el Capítulo 3 de los presupuestos de ingresos de las Universidades públicas, exceptuando las becas por exención de precios académicos.

En esta edición se ha utilizado la nueva serie del P.I.B. base 2000 que sustituye a la anterior con base 1995, lo que supone ligeras variaciones en los porcentajes de participación del gasto público en educación respecto del P.I.B..

Fuentes de información:

- *Estadística del Gasto Público en Educación. Presupuesto liquidado.* Oficina de Estadística del M.E.C..
- *Contabilidad Nacional.* I.N.E. (*Datos de gasto privado de las familias en educación y P.I.B.*).

B4.1. El gasto total en educación (1995 a 2004)

	1995		1996		1997		1998		1999	
	Miles de euros	% P.I.B pm	Miles de euros	% P.I.B pm	Miles de euros	% P.I.B pm	Miles de euros	% P.I.B pm	Miles de euros	% P.I.B pm
GASTO TOTAL (1)	25.836.362	5,8	27.388.431	5,8	28.621.558	5,7	30.282.819	5,6	32.339.828	5,6
GASTO PÚBLICO TOTAL	20.608.634	4,6	21.924.611	4,6	22.785.309	4,5	23.998.576	4,4	25.688.353	4,4
ADMINISTRACIÓN GENERAL DEL ESTADO	7.931.987	1,8	7.036.216	1,5	6.929.897	1,4	7.130.779	1,3	5.888.175	1,0
Ministerio de Educación y Ciencia (2)	6.911.392	1,5	5.986.932	1,3	5.895.345	1,2	6.013.931	1,1	4.697.788	0,8
Otros Ministerios	1.020.595	0,2	1.049.285	0,2	1.034.552	0,2	1.116.848	0,2	1.190.387	0,2
ADMINISTRACIÓN AUTONÓMICA	10.799.877	2,4	13.037.927	2,8	14.056.823	2,8	15.007.980	2,8	17.880.614	3,1
Consejerías/Dptos.de Educación de CC.AA.										
con todas las competencias educativas asumidas	10.472.908	2,3	11.178.531	2,4	11.848.432	2,4	12.766.779	2,4	17.008.753	2,9
Otras Consejerías/Dptos.de CC.AA.										
con todas las competencias educativas asumidas	127.853	0,0	141.754	0,0	174.867	0,0	136.510	0,0	154.374	0,0
CC.AA. sin todas las competencias educativas asumidas (2)	199.116	0,0	1.717.642	0,4	2.033.524	0,4	2.104.692	0,4	717.488	0,1
ADMINISTRACIÓN LOCAL	1.031.132	0,2	987.253	0,2	1.047.847	0,2	1.075.806	0,2	1.255.310	0,2
GASTO NO DISTRIBUIDO POR ADMINISTRACIÓN										
Cotizaciones sociales imputadas	1.653.246	0,4	1.711.112	0,4	1.715.361	0,3	1.789.123	0,3	1.811.042	0,3
PARTIDAS DE AJUSTE										
Transferencias a Entidades Locales (3)	-110.012	0,0	-131.292	0,0	-158.478	0,0	-199.411	0,0	-286.845	0,0
Financiación privada incluida en educación universitaria	-697.596	-0,2	-716.605	-0,2	-806.141	-0,2	-805.701	-0,1	-859.943	-0,1
GASTO DE LAS FAMILIAS	5.696.892	1,3	6.037.653	1,3	6.298.469	1,3	6.791.773	1,3	7.127.963	1,2

	2000		2001		2002		2003		2004	
	Miles de euros	% P.I.B pm	Miles de euros	% P.I.B pm	Miles de euros	% P.I.B pm	Miles de euros	% P.I.B pm	Miles de euros	% P.I.B pm
GASTO TOTAL (1)	34.285.806	5,4	36.344.858	5,3	38.771.032	5,3	41.384.336	5,3	44.601.757	5,3
GASTO PÚBLICO TOTAL	27.406.989	4,3	29.208.183	4,3	31.440.896	4,3	33.938.149	4,3	36.961.055	4,4
ADMINISTRACIÓN GENERAL DEL ESTADO	2.537.995	0,4	2.403.141	0,4	2.351.489	0,3	1.874.791	0,2	1.637.732	0,2
Ministerio de Educación y Ciencia (2)	1.311.727	0,2	1.115.846	0,2	1.200.373	0,2	1.357.322	0,2	1.380.619	0,2
Otros Ministerios	1.226.268	0,2	1.287.295	0,2	1.151.116	0,2	517.469	0,1	257.113	0,0
ADMINISTRACIÓN AUTONÓMICA	22.844.396	3,6	24.565.884	3,6	26.669.727	3,7	29.419.153	3,8	32.486.604	3,9
Consejerías/Dptos.de Educación de CC.AA.										
con todas las competencias educativas asumidas	22.675.248	3,6	24.397.251	3,6	26.545.447	3,6	28.369.282	3,6	31.037.475	3,7
Otras Consejerías/Dptos.de CC.AA.										
con todas las competencias educativas asumidas	169.148	0,0	168.633	0,0	124.280	0,0	1.049.871	0,1	1.449.129	0,2
CC.AA. sin todas las competencias educativas asumidas (2)	-	-	-	-	-	-	-	-	-	-
ADMINISTRACIÓN LOCAL	1.212.081	0,2	1.399.300	0,2	1.523.593	0,2	1.690.611	0,2	1.773.113	0,2
GASTO NO DISTRIBUIDO POR ADMINISTRACIÓN										
Cotizaciones sociales imputadas	2.029.257	0,3	2.125.361	0,3	2.261.754	0,3	2.397.653	0,3	2.611.044	0,3
PARTIDAS DE AJUSTE										
Transferencias a Entidades Locales (3)	-288.822	0,0	-319.216	0,0	-308.493	0,0	-324.909	0,0	-380.117	0,0
Financiación privada incluida en educación universitaria	-927.918	-0,1	-966.287	-0,1	-1.057.173	-0,1	-1.119.149	-0,1	-1.167.320	-0,1
GASTO DE LAS FAMILIAS	7.404.285	1,2	7.693.272	1,1	7.958.081	1,1	8.202.348	1,0	8.479.282	1,0

(1) Gasto total consolidado (eliminadas las transferencias entre el Sector Público y las familias)

(2) El proceso de traspaso de competencias en educación a las comunidades de Aragón, Asturias, Baleares, Cantabria, Castilla y León, Castilla-La Mancha, Extremadura, Madrid, Murcia y La Rioja se refleja en las cifras del MEC y de las Comunidades sin todas las competencias educativas asumidas a partir del año 1995.

(3) Se refiere a las transferencias del M.E.C. y de las Consejerías / Departamentos de Educación de las CC.AA. con todas las competencias asumidas, a las Entidades Locales.

B4.2. Participación de las Administraciones públicas en el gasto público en educación

	TOTAL	Ministerio de Educación y Ciencia	Andalucía	Aragón	Asturias	Balears (Illes)	Canarias	Cantabria	Castilla y León	Castilla-La Mancha
GASTO PÚBLICO (1)	35.897.448,4	3,8	14,5	2,3	2,1	1,7	4,0	1,1	5,1	3,7
Educación no universitaria	25.597.119,6	2,0	15,6	2,4	2,0	2,1	4,5	1,2	5,3	4,5
E. Infantil y E. Primaria	10.489.115,6	1,5	13,4	2,2	1,6	2,2	4,9	1,3	4,7	4,1
E. Secundaria, F. Profesional	10.950.450,4	0,7	17,4	2,6	2,5	2,1	4,5	1,1	6,5	4,5
EE. de Reg. Especial	685.242,0	0,4	16,5	3,4	1,6	2,6	4,3	0,6	x	4,9
Educación Especial	726.724,2	1,1	24,5	4,2	3,1	3,9	1,4	0,2	x	8,9
Educación de Adultos	243.480,3	2,0	30,2	3,6	0,0	1,0	1,1	0,1	0,6	6,0
Educación en el Exterior	101.314,0	100,0	0,0	0,0	0,0	0,0	0,0	0,0	0,0	0,0
Servicios complementarios	687.679,7	0,3	10,6	2,3	3,5	0,9	7,3	2,1	7,2	6,5
Educación compensatoria	211.034,4	3,1	42,5	0,0	0,0	0,2	3,0	0,0	10,8	0,1
Actividades extraescolares y anexas	387.947,5	7,5	16,4	0,5	0,0	0,1	0,8	0,0	1,8	1,6
Formación y perfeccionamiento del profesorado	225.806,0	2,4	9,5	3,0	1,5	1,3	2,6	0,0	1,7	5,8
Investigación educativa	20.867,2	19,1	13,3	0,0	19,9	1,0	1,4	2,1	0,0	0,0
Administración general	833.691,3	12,4	7,4	2,6	1,5	1,7	4,3	2,1	8,9	5,4
Otras Enseñanzas Superiores	33.767,0	0,0	0,0	0,0	0,0	0,0	0,0	0,0	0,0	0,0
Educación Universitaria	8.072.362,2	2,4	15,2	2,6	2,2	0,8	3,3	1,0	5,9	2,4
Formación ocupacional	1.384.250,8	0,0	0,0	0,1	4,2	0,0	0,0	0,0	0,0	0,0
Becas y ayudas totales	1.024.666,3	83,8	0,8	0,4	0,0	0,2	1,3	0,0	1,0	0,0
Becas por exención de precios académicos	-180.950,5	96,5	0,0	0,0	0,0	0,0	0,2	0,0	0,0	0,0

	Cataluña	Comunidad Valenciana	Extremadura	Galicia	Madrid	Murcia	Navarra	País Vasco	La Rioja	Administraciones no Educativas (2)
GASTO PÚBLICO (1)	14,3	9,1	2,2	5,3	11,2	2,5	1,3	5,3	0,5	9,7
Educación no universitaria	13,1	9,3	2,6	5,6	10,3	2,7	1,6	6,2	0,6	8,3
E. Infantil y E. Primaria	12,6	9,2	2,4	6,1	9,8	2,7	1,4	5,4	0,5	14,1
E. Secundaria, F. Profesional	15,2	10,4	2,7	5,5	10,6	2,8	1,7	6,7	0,7	1,7
EE. de Reg. Especial	7,7	8,7	1,2	4,1	13,5	2,6	2,0	6,1	1,1	18,7
Educación Especial	8,6	4,9	3,8	2,7	17,0	2,0	1,3	6,9	0,9	4,7
Educación de Adultos	0,7	5,7	3,9	x	17,0	1,1	1,7	8,7	0,7	15,9
Educación en el Exterior	0,0	0,0	0,0	0,0	0,0	0,0	0,0	0,0	0,0	0,0
Servicios complementarios	11,2	10,6	3,1	17,0	4,7	2,3	1,7	6,5	0,4	1,9
Educación compensatoria	8,6	0,5	0,9	0,1	20,6	3,0	2,1	2,4	0,6	1,5
Actividades extraescolares y anexas	5,3	4,1	3,8	0,1	2,3	0,0	0,6	1,1	0,2	53,7
Formación y perfeccionamiento del profesorado	13,0	6,9	3,2	1,9	14,8	2,5	1,8	27,2	0,7	0,3
Investigación educativa	8,6	0,5	2,5	2,9	0,0	2,3	8,1	16,5	1,5	0,2
Administración general	14,6	7,2	3,4	2,6	10,1	5,5	2,0	6,5	0,6	1,1
Otras Enseñanzas Superiores	0,0	0,0	0,0	0,0	0,0	0,0	0,0	0,0	0,0	100,0
Educación Universitaria	22,1	11,1	1,3	5,4	16,7	2,4	0,9	3,7	0,4	0,2
Formación ocupacional	0,0	0,0	0,0	0,0	0,0	0,0	0,0	0,0	0,0	95,7
Becas y ayudas totales	0,3	1,4	0,5	0,8	4,0	0,2	0,5	3,9	0,0	0,6
Becas por exención de precios académicos	0,0	0,0	0,0	0,0	0,0	0,0	0,1	3,3	0,0	0,0

(1) Se obtiene deduciendo del Gasto Público Total, el no distribuido por Administración y las partidas de ajuste.

(2) Incluye otros Ministerios y Consejerías y Corporaciones Locales.

B4.3. Distribución porcentual del gasto público total en educación por actividad educativa

	TOTAL	Ministerio de Educación y Ciencia	Andalucía	Aragón	Asturias	Balears (Illes)	Canarias	Cantabria	Castilla y León	Castilla-La Mancha
GASTO PÚBLICO TOTAL	100,0	100,0	100,0	100,0	100,0	100,0	100,0	100,0	100,0	100,0
Educación no universitaria	68,5	36,5	76,4	74,4	69,0	88,3	80,3	78,3	73,6	85,6
E. Infantil y E. Primaria	28,1	11,4	26,8	27,5	22,3	37,9	35,6	35,4	26,5	32,3
E. Secundaria, F. Profesional	29,3	5,7	36,6	33,9	36,4	38,3	34,7	32,9	38,5	36,7
EE. de Reg. Especial	1,8	0,2	2,2	2,8	1,4	3,0	2,1	1,0	x	2,5
Educación Especial	1,9	0,6	3,4	3,6	3,0	4,7	0,7	0,4	x	4,8
Educación de Adultos	0,7	0,4	1,4	1,0	0,0	0,4	0,2	0,0	0,1	1,1
Educación en el Exterior	0,3	7,3	0,0	0,0	0,0	0,0	0,0	0,0	0,0	0,0
Servicios complementarios	1,8	0,1	1,4	1,9	3,2	1,0	3,5	3,8	2,7	3,3
Educación compensatoria	0,6	0,5	1,7	0,0	0,0	0,1	0,4	0,0	1,2	0,0
Actividades extraescolares y anexas	1,0	2,1	1,2	0,2	0,0	0,1	0,2	0,0	0,4	0,5
Formación y perfeccionamiento del profesorado	0,6	0,4	0,4	0,8	0,5	0,5	0,4	0,0	0,2	1,0
Investigación educativa	0,1	0,3	0,1	0,0	0,6	0,0	0,0	0,1	0,0	0,0
Administración general	2,2	7,5	1,2	2,6	1,7	2,4	2,5	4,5	4,0	3,4
Otras Enseñanzas Superiores	0,1	0,0	0,0	0,0	0,0	0,0	0,0	0,0	0,0	0,0
Educación Universitaria	21,6	14,0	23,5	25,0	23,2	11,4	18,8	21,7	25,8	14,4
Formación ocupacional	3,7	0,0	0,0	0,1	7,8	0,0	0,0	0,0	0,0	0,0
Becas y ayudas totales	2,7	62,2	0,2	0,5	0,0	0,3	1,0	0,0	0,6	0,0
Becas por exención de precios académicos	-0,5	-12,6	0,0	0,0	0,0	0,0	0,0	0,0	0,0	0,0
Gasto no distribuido (Cotizaciones sociales imputadas)	7,0	0,0	0,0	0,0	0,0	0,0	0,0	0,0	0,0	0,0
Partida de ajuste (Financiación privada incluida en E. Universitaria)	-3,1	-4,5	-3,4	-4,3	-4,0	-1,8	-1,7	-4,7	-3,8	-1,6

	Cataluña	Comunidad Valenciana	Extremadura	Galicia	Madrid	Murcia	Navarra	País Vasco	La Rioja	Administraciones no Educativas (1)
GASTO PÚBLICO TOTAL	100,0	100,0	100,0	100,0	100,0	100,0	100,0	100,0	100,0	100,0
Educación no universitaria	65,3	72,4	85,4	76,5	65,6	78,2	83,4	82,8	82,0	61,2
E. Infantil y E. Primaria	25,6	29,4	31,8	34,2	25,4	31,7	31,3	29,5	29,3	42,5
E. Secundaria, F. Profesional	32,3	34,6	38,4	32,1	28,8	34,2	38,0	38,5	38,3	5,3
EE. de Reg. Especial	1,0	1,8	1,0	1,5	2,3	2,0	2,8	2,2	4,0	3,7
Educación Especial	1,2	1,1	3,5	1,0	3,1	1,6	1,9	2,6	3,4	1,0
Educación de Adultos	0,0	0,4	1,2	x	1,0	0,3	0,8	1,1	1,0	1,1
Educación en el Exterior	0,0	0,0	0,0	0,0	0,0	0,0	0,0	0,0	0,0	0,0
Servicios complementarios	1,5	2,2	2,8	6,2	0,8	1,8	2,5	2,3	1,4	0,4
Educación compensatoria	0,4	0,0	0,2	0,0	1,1	0,7	0,9	0,3	0,6	0,1
Actividades extraescolares y anexas	0,4	0,5	1,9	0,0	0,2	0,0	0,5	0,2	0,4	6,0
Formación y perfeccionamiento del profesorado	0,6	0,5	0,9	0,2	0,8	0,6	0,8	3,2	0,9	0,0
Investigación educativa	0,0	0,0	0,1	0,0	0,0	0,1	0,4	0,2	0,2	0,0
Administración general	2,4	1,8	3,6	1,1	2,1	5,2	3,5	2,8	2,6	0,3
Otras Enseñanzas Superiores	0,0	0,0	0,0	0,0	0,0	0,0	0,0	0,0	0,0	1,0
Educación Universitaria	34,6	27,2	13,9	23,1	33,4	21,5	15,5	15,4	17,7	0,5
Formación ocupacional	0,0	0,0	0,0	0,0	0,0	0,0	0,0	0,0	0,0	38,1
Becas y ayudas totales	0,1	0,4	0,6	0,4	1,0	0,3	1,1	2,1	0,2	0,2
Becas por exención de precios académicos	0,0	0,0	0,0	0,0	0,0	0,0	0,0	-0,3	0,0	0,0
Gasto no distribuido (Cotizaciones sociales imputadas)	0,0	0,0	0,0	0,0	0,0	0,0	0,0	0,0	0,0	0,0
Partida de ajuste (Financiación privada incluida en E. Universitaria)	-4,3	-4,1	-1,9	-3,5	-5,8	-3,3	-1,7	-2,7	-3,0	0,0

(1) Incluye otros Ministerios y Consejerías y Corporaciones Locales.

B4.4. Distribución porcentual del gasto público en educación por naturaleza económica

	TOTAL (miles de EUROS)	Gastos corrientes				Gastos de capital y activos y pasivos financieros
		Total	Personal	Conciertos y Subvenciones a la enseñanza privada	Otros	
TOTAL DE GASTO PÚBLICO EN EDUCACIÓN (1)						
TOTAL	35.897.448,4	87,0	59,0	11,2	16,8	13,0
Total Administraciones educativas	32.418.093,6	88,3	62,5	12,4	13,4	11,7
Ministerio de Educación y Ciencia	1.380.619,0	97,4	33,6	1,0	62,8	2,6
Andalucía	5.221.070,2	90,7	72,9	9,3	8,4	9,3
Aragón	841.610,7	91,8	68,1	13,1	10,6	8,2
Asturias	752.529,9	84,6	65,1	8,9	10,7	15,4
Balears (Illes)	596.406,0	94,7	68,2	19,1	7,4	5,3
Canarias	1.433.967,5	93,1	76,6	6,9	9,7	6,9
Cantabria	382.069,0	89,7	63,5	15,2	11,0	10,3
Castilla y León	1.843.219,9	89,2	65,3	12,6	11,4	10,8
Castilla-La Mancha	1.341.505,1	89,3	70,1	7,4	11,8	10,7
Cataluña	5.150.986,7	76,8	50,0	15,3	11,6	23,2
Comunidad Valenciana	3.280.462,6	88,0	61,0	14,9	12,2	12,0
Extremadura	783.270,2	92,9	74,5	7,6	10,8	7,1
Galicia	1.885.397,1	89,9	67,7	9,5	12,6	10,1
Madrid (Comunidad de)	4.038.306,6	87,6	61,3	13,3	12,9	12,4
Murcia (Región de)	895.113,9	91,3	71,4	10,7	9,2	8,7
Navarra (Comunidad Foral de)	484.084,3	92,6	62,0	18,1	12,6	7,4
País Vasco	1.918.557,1	94,1	55,2	25,0	13,9	5,9
Rioja (La)	188.917,8	93,2	68,0	14,3	10,9	6,8
Administraciones no Educativas (2)	3.479.354,9	74,8	26,3	0,0	48,4	25,2
GASTO PÚBLICO EN EDUCACIÓN NO UNIVERSITARIA (3)						
TOTAL	25.597.119,6	93,3	66,0	15,7	11,6	6,7
Total Administraciones educativas	23.466.683,2	94,6	68,5	17,2	8,9	5,4
Ministerio de Educación y Ciencia	503.415,0	95,2	74,7	2,7	17,7	4,8
Andalucía	3.988.034,1	95,4	77,3	12,2	5,9	4,6
Aragón	626.052,1	95,8	70,1	17,7	8,0	4,2
Asturias	519.304,6	95,9	73,8	12,8	9,2	4,1
Balears (Illes)	526.673,0	96,9	69,8	21,6	5,5	3,1
Canarias	1.151.336,0	95,4	79,0	8,6	7,8	4,6
Cantabria	299.015,0	93,7	64,9	19,4	9,3	6,3
Castilla y León	1.357.184,0	93,0	67,3	17,1	8,7	7,0
Castilla-La Mancha	1.148.395,1	92,3	73,8	8,6	9,8	7,7
Cataluña	3.365.757,0	92,6	58,2	23,4	11,0	7,4
Comunidad Valenciana	2.373.614,1	95,2	66,5	20,5	8,1	4,8
Extremadura	669.121,0	94,2	75,6	8,9	9,6	5,8
Galicia	1.442.018,6	95,2	71,8	12,5	11,0	4,8
Madrid (Comunidad de)	2.648.327,1	94,1	64,8	20,3	9,0	5,9
Murcia (Región de)	700.378,0	96,4	75,2	13,7	7,4	3,6
Navarra (Comunidad Foral de)	403.836,1	95,7	65,8	21,6	8,3	4,3
País Vasco	1.589.270,0	95,4	54,7	30,2	10,5	4,6
Rioja (La)	154.952,4	94,8	69,2	17,4	8,2	5,2
Administraciones no Educativas (2)	2.130.436,5	79,5	38,4	0,0	41,0	20,5
GASTO PÚBLICO EN EDUCACIÓN UNIVERSITARIA (4)						
TOTAL	8.072.362,2	69,4	51,9	0,0	17,5	30,6
Total Administraciones educativas	8.054.363,4	69,4	51,9	0,0	17,5	30,6
Ministerio de Educación y Ciencia	193.183,0	93,6	45,3	0,0	48,3	6,4
Andalucía	1.224.455,3	75,1	59,2	0,0	15,9	24,9
Aragón	210.425,3	80,3	63,7	0,0	16,5	19,7
Asturias	174.764,8	73,5	57,7	0,0	15,8	26,5
Balears (Illes)	67.814,0	77,6	57,8	0,0	19,8	22,4
Canarias	269.208,5	83,3	69,9	0,0	13,4	16,7
Cantabria	82.964,0	75,3	58,7	0,0	16,7	24,7
Castilla y León	475.441,9	78,0	60,9	0,0	17,2	22,0
Castilla-La Mancha	192.782,5	71,2	47,8	0,0	23,4	28,8
Cataluña	1.782.114,2	47,0	34,5	0,0	12,5	53,0
Comunidad Valenciana	892.361,3	68,8	47,3	0,0	21,5	31,2
Extremadura	108.910,5	84,8	71,0	0,0	13,9	15,2
Galicia	435.542,7	72,1	55,7	0,0	16,4	27,9
Madrid (Comunidad de)	1.348.840,1	74,5	56,5	0,0	18,0	25,5
Murcia (Región de)	192.126,8	72,8	58,5	0,0	14,3	27,2
Navarra (Comunidad Foral de)	74.970,1	75,6	45,9	0,0	29,7	24,4
País Vasco	294.957,6	86,3	64,1	0,0	22,2	13,7
Rioja (La)	33.500,8	85,4	63,3	0,0	22,1	14,6
Administraciones no Educativas (2)	17.998,8	81,2	48,6	0,0	32,6	18,8

(1) Incluye gasto en E. Universitaria, E. No Universitaria, F. Ocupacional y Becas y Ayudas al estudio

(2) Incluye otros Ministerios y Consejerías y Corporaciones Locales. (3) No incluye becas y ayudas al estudio

(4) No incluye becas y ayudas al estudio, excepto las becas por exención de precios académicos

B4.5. Gasto por alumno, según los niveles de la Clasificación Internacional Normalizada de la Educación (CINE 97)

	Gasto por alumno (euros)		Gasto por alumno en relación al PIB por habitante (%)		Gasto por alumno en relación a la E. Primaria (%)	
	2003	2004	2003	2004	2003	2004
TOTAL	4.490	4.739	25,3	24,1	124,2	126,2
E. INFANTIL (CINE 0)	3.109	3.492	17,5	17,7	86,0	93,0
E. PRIMARIA (CINE 1)	3.616	3.755	20,4	19,1	100,0	100,0
E. SECUNDARIA (CINE 2 y 3)	4.807	5.068	27,1	25,8	132,9	135,0
E. SUPERIOR (CINE 5 y 6)	6.699	7.093	37,8	36,0	185,3	188,9
- E. no universitaria (CINE 5B)	5.997	6.325	33,8	32,1	165,8	168,5
- E. universitaria (CINE 5A y 6)	6.838	7.247	38,6	36,8	189,1	193,0

B4.6. Distribución porcentual de la participación de las Administraciones en el gasto público en educación

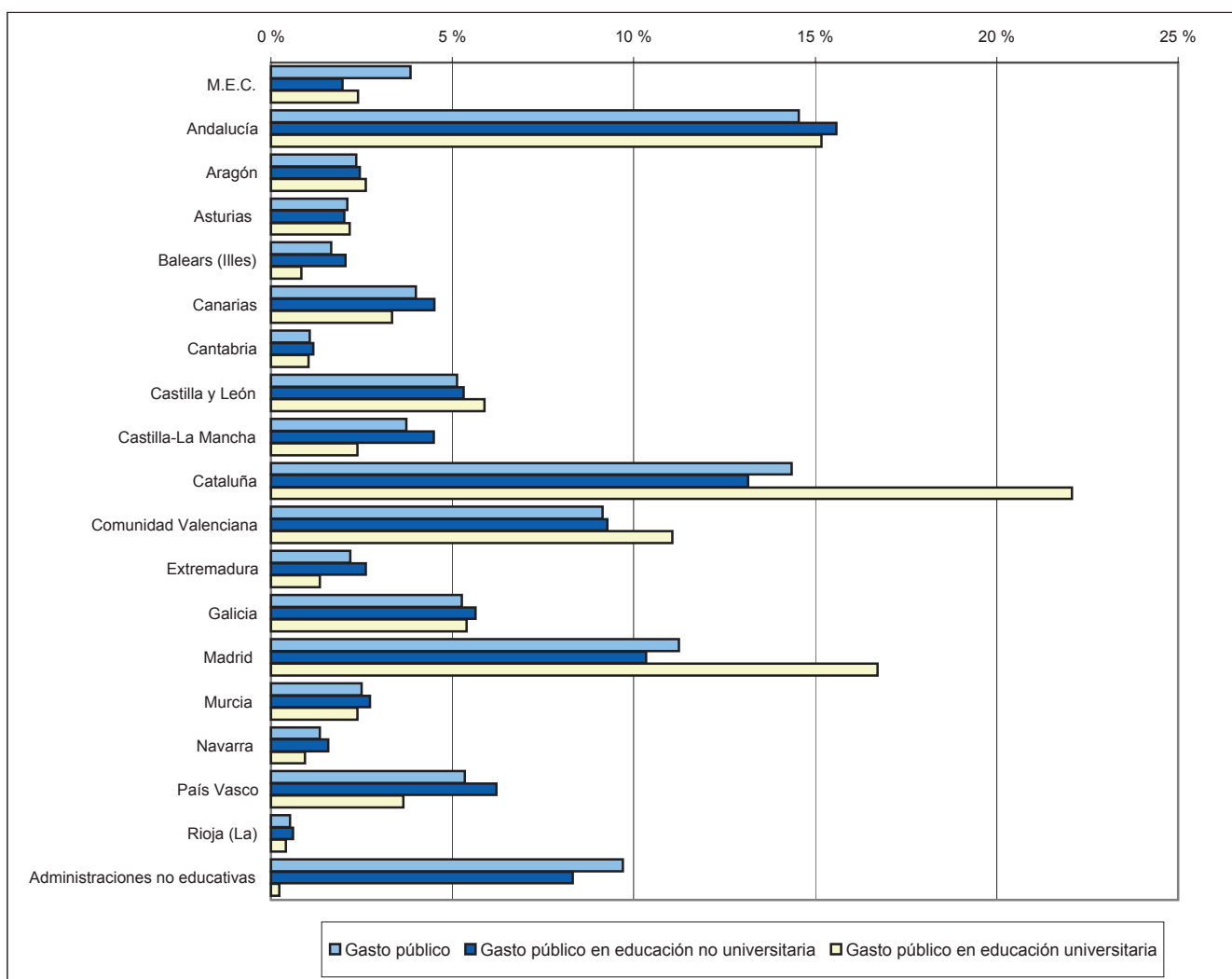

B4.7. Distribución del gasto público en educación no universitaria de las Administraciones educativas, por naturaleza económica

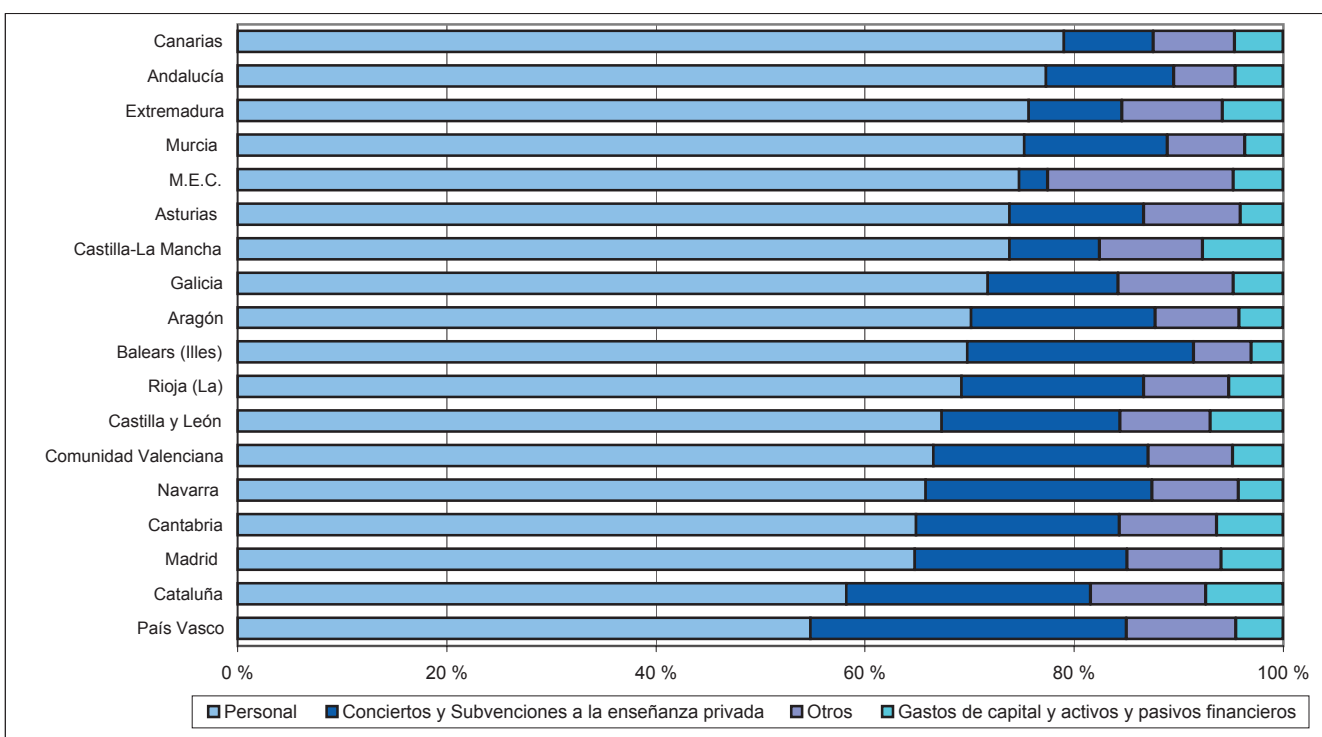

B5.0. Contenido, notas explicativas y fuentes de información

Se facilita en este capítulo información estadística acerca de las becas y ayudas al estudio concedidas en el curso 2004-05 por el conjunto de las Administraciones Educativas, lo que significa que, además de las becas y ayudas otorgadas por el Ministerio de Educación y Ciencia y por el Departamento de Educación, Universidades e Investigación del Gobierno Vasco a través de la Convocatoria General de Becas, se ofrece información sobre las concedidas por las restantes Consejerías / Departamentos de Educación.

Esta información procede de la *Estadística de Becas*, en la que se considera:

- *Beca*: todas las transferencias destinadas a estudiantes / hogares, bien directas o canalizadas a través de instituciones educativas, pagos en especie y reducciones de precios o beneficios fiscales, motivadas previa solicitud del interesado y cuya concesión esté supeditada al cumplimiento de requisitos socioeconómicos y académicos o únicamente académicos. Se considera *becario* al estudiante que recibe una o más becas.
- *Ayuda al estudio*: las transferencias destinadas a estudiantes / hogares, bien directas o canalizadas a través de instituciones educativas, pagos en especie y reducciones de precios o beneficios fiscales, motivadas previa solicitud del interesado y cuya concesión esté supeditada al cumplimiento de requisitos socioeconómicos. A efectos de esta estadística se ha reservado este concepto para los niveles obligatorios de enseñanza (Primaria y E.S.O.), Educación Infantil y Educación Especial. Se considera *beneficiario* al estudiante que recibe una o más ayudas al estudio.

Las becas y ayudas al estudio se han clasificado de acuerdo a los siguientes tipos:

- *Enseñanza*. Para gastos determinados por razón de la condición jurídica del centro y destinados a la matriculación y otros servicios de enseñanza.
- *Compensatoria*. Para compensar a las familias con rentas más bajas por la no incorporación del estudiante al mercado de trabajo.
- *Libros de texto y material didáctico*. Tanto si se entrega al alumnado directamente el material o el dinero para adquirirlo.
- *Transporte*. Las asignadas por este concepto, en razón de la distancia entre el domicilio familiar del becario y el centro de estudios, con excepción de las contempladas en el artículo 65.2 de la LOGSE.
- *Comedor*. Las concedidas por este concepto, excluidas las contempladas en el artículo 65.2 de la LOGSE.
- *Residencia*. Destinadas a paliar los gastos derivados de la residencia del alumno durante el curso escolar fuera del domicilio familiar.
- *Educación Especial*. Incluye todas las ayudas individualizadas (independientemente del tipo: transporte, comedor, etc.) destinadas a alumnos en centros específicos y unidades específicas de Educación Especial.
- *Exención de precios por servicios académicos universitarios*, ligada al cumplimiento de requisitos económicos y/o académicos.
- *Cursos de idiomas extranjeros*, independientemente de que se lleven a cabo en España o en el extranjero.
- *Movilidad*. Las concedidas a estudiantes universitarios en razón de efectuar sus estudios en otro distrito universitario.
- *Intereses de préstamos*. Recogen las subvenciones concedidas por las Administraciones Públicas para intereses en el caso de préstamos bancarios a universitarios.
- *Complementos a las becas ERASMUS*. Representan las aportaciones complementarias de la Administración Educativa a las becas ERASMUS.
- *Colaboración*. Para alumnos universitarios con el fin de favorecer su colaboración en distintos Departamentos Universitarios.
- *Proyecto fin de estudios*, incluyendo las correspondientes a alumnos de los Ciclos Formativos de Grado Superior.

Además se recoge como información adicional, aunque no responde al concepto actualizado de beca o ayuda la: *Exención de precios por servicios académicos universitarios para familias numerosas de tres hijos*.

B5. LAS BECAS Y AYUDAS A LA EDUCACIÓN

Para el análisis de los resultados que se presentan hay que tener en cuenta que:

- Con excepción del MEC, País Vasco y Aragón, no siempre se ha podido determinar o el número de becas o el número de becarios, por lo que en esas ocasiones se ha hecho la hipótesis de considerar un becario por beca y viceversa con el fin de obtener totales en todas las tablas. Esto ha podido originar una sobrevaloración en el número de becarios que no superaría en ningún caso el 2% del total.
- Algunas administraciones educativas, como las de Aragón, Canarias, Castilla - La Mancha y La Rioja, tienen instaurado un sistema de préstamo de libros de texto en los niveles obligatorios al que pueden acceder todos los alumnos. Al no tratarse de ayudas, de acuerdo a la definición de esta Estadística, no se recogen en los diferentes totales, ni el número de beneficiarios de este sistema ni el importe que se destina al mismo.

Fuentes de información:

- *Estadística de Becas. Curso 2004-05.* Oficina de Estadística del M.E.C.

B5.1. Número de beneficiarios de ayudas concedidas en enseñanzas obligatorias, E. Infantil y E. Especial

	TOTAL	E. Infantil	E. Primaria	E. Especial	E. Secundaria Obligatoria	Sin especificar enseñanza
NÚMERO BENEFICIARIOS						
TOTAL	1.796.714	134.270	1.136.996	480.768	41.047	3.633
Andalucía	522.066	45.531	305.577	162.802	8.156	0
Aragón	12.107	2.125	3.148	5.503	1.331	0
Asturias (Principado de)	11.889	791	6.527	4.210	361	0
Balears (Illes)	17.368	4	11.733	3.785	1.846	0
Canarias	97.856	21.149	56.144	17.555	2.549	459
Cantabria	9.696	746	5.574	3.105	271	0
Castilla y León	173.495	1.375	98.177	72.194	1.749	0
Castilla-La Mancha	54.065	2.978	33.190	16.939	958	0
Cataluña	143.892	5.798	92.428	33.681	11.985	0
Comunidad Valenciana	208.119	4.366	185.902	16.357	1.494	0
Extremadura	78.102	1.196	58.900	17.347	659	0
Galicia	86.360	1.578	44.213	38.622	1.947	0
Madrid (Comunidad de)	234.128	28.461	155.922	44.512	5.233	0
Murcia (Región de)	50.534	14	30.129	15.523	1.694	3.174
Navarra (Comunidad Foral de)	18.865	571	12.056	6.070	168	0
País Vasco	73.652	17.584	33.757	21.897	414	0
Rioja (La)	3.437	0	3.261	75	101	0
Ceuta	443	3	168	160	112	0
Melilla	640	0	190	431	19	0
DISTRIBUCIÓN PORCENTUAL POR ENSEÑANZA						
TOTAL	100,0	7,5	63,4	26,8	2,3	0,2
Andalucía	100,0	8,7	58,5	31,2	1,6	0,0
Aragón	100,0	17,6	26,0	45,5	11,0	0,0
Asturias (Principado de)	100,0	6,7	54,9	35,4	3,0	0,0
Balears (Illes)	100,0	0,0	67,6	21,8	10,6	0,0
Canarias	100,0	21,7	57,6	18,0	2,6	0,5
Cantabria	100,0	7,7	57,5	32,0	2,8	0,0
Castilla y León	100,0	0,8	56,6	41,6	1,0	0,0
Castilla-La Mancha	100,0	5,5	61,4	31,3	1,8	0,0
Cataluña	100,0	4,0	64,2	23,4	8,3	0,0
Comunidad Valenciana	100,0	2,1	89,3	7,9	0,7	0,0
Extremadura	100,0	1,5	75,4	22,2	0,8	0,0
Galicia	100,0	1,8	51,2	44,7	2,3	0,0
Madrid (Comunidad de)	100,0	12,2	66,6	19,0	2,2	0,0
Murcia (Región de)	100,0	0,0	63,6	32,8	3,6	6,3
Navarra (Comunidad Foral de)	100,0	3,0	63,9	32,2	0,9	0,0
País Vasco	100,0	23,9	45,8	29,7	0,6	0,0
Rioja (La)	100,0	0,0	94,9	2,2	2,9	0,0
Ceuta	100,0	0,7	37,9	36,1	25,3	0,0
Melilla	100,0	0,0	29,7	67,3	3,0	0,0
DISTRIBUCIÓN PORCENTUAL POR COMUNIDAD AUTÓNOMA						
TOTAL	100,0	100,0	100,0	100,0	100,0	100,0
Andalucía	29,1	33,9	26,9	33,9	19,9	0,0
Aragón	0,7	1,6	0,3	1,1	3,2	0,0
Asturias (Principado de)	0,7	0,6	0,6	0,9	0,9	0,0
Balears (Illes)	1,0	0,0	1,0	0,8	4,5	0,0
Canarias	5,4	15,8	4,9	3,7	6,2	12,6
Cantabria	0,5	0,6	0,5	0,6	0,7	0,0
Castilla y León	9,7	1,0	8,6	15,0	4,3	0,0
Castilla-La Mancha	3,0	2,2	2,9	3,5	2,3	0,0
Cataluña	8,0	4,3	8,1	7,0	29,2	0,0
Comunidad Valenciana	11,6	3,3	16,4	3,4	3,6	0,0
Extremadura	4,3	0,9	5,2	3,6	1,6	0,0
Galicia	4,8	1,2	3,9	8,0	4,7	0,0
Madrid (Comunidad de)	13,0	21,2	13,7	9,3	12,7	0,0
Murcia (Región de)	2,8	0,0	2,6	3,2	4,1	87,4
Navarra (Comunidad Foral de)	1,0	0,4	1,1	1,3	0,4	0,0
País Vasco	4,1	13,1	3,0	4,6	1,0	0,0
Rioja (La)	0,2	0,0	0,3	0,0	0,2	0,0
Ceuta	0,0	0,0	0,0	0,0	0,3	0,0
Melilla	0,0	0,0	0,0	0,1	0,0	0,0

B5.2. Importe de las ayudas concedidas en enseñanzas obligatorias, E. Infantil y E. Especial

	TOTAL	E. Infantil	E. Primaria	E. Especial	E. Secundaria Obligatoria	Sin especificar enseñanza
IMPORTE DE LAS AYUDAS AL ESTUDIO (miles de euros)						
TOTAL	252.829,0	38.835,4	127.192,4	25.990,9	51.012,2	9.798,1
Andalucía	67.403,1	12.644,6	32.712,8	5.418,7	16.627,0	0,0
Aragón	3.867,6	860,6	1.595,4	723,1	688,5	0,0
Asturias (Principado de)	1.476,1	440,6	545,0	139,0	351,5	0,0
Balears (Illes)	3.471,4	2,2	2.002,5	1.136,2	330,5	0,0
Canarias	15.288,5	1.675,4	2.098,9	1.904,1	1.196,5	8.413,6
Cantabria	1.627,9	349,7	835,0	184,0	259,2	0,0
Castilla y León	16.188,2	516,5	8.127,4	1.084,5	6.459,8	0,0
Castilla-La Mancha	9.869,7	2.049,0	5.111,2	551,6	2.157,9	0,0
Cataluña	17.209,3	3.136,1	4.190,0	7.412,8	2.470,4	0,0
Comunidad Valenciana	30.433,1	1.508,7	26.290,6	1.268,0	1.365,8	0,0
Extremadura	6.489,0	653,0	3.741,4	493,4	1.601,2	0,0
Galicia	10.050,1	878,5	2.235,9	1.388,1	5.547,6	0,0
Madrid (Comunidad de)	38.132,7	8.900,3	22.429,4	2.645,7	4.157,3	0,0
Murcia (Región de)	6.416,7	7,8	2.515,8	1.212,5	1.296,1	1.384,5
Navarra (Comunidad Foral de)	1.700,5	141,0	822,0	184,3	553,2	0,0
País Vasco	22.429,2	5.069,7	11.284,2	181,3	5.894,0	0,0
Rioja (La)	673,8	0,0	625,0	42,5	6,3	0,0
Ceuta	43,0	1,7	14,0	13,9	13,4	0,0
Melilla	59,1	0,0	15,9	7,2	36,0	0,0
DISTRIBUCIÓN PORCENTUAL POR ENSEÑANZA						
TOTAL	100,0	15,4	50,3	10,3	20,2	3,9
Andalucía	100,0	18,8	48,5	8,0	24,7	0,0
Aragón	100,0	22,3	41,3	18,7	17,8	0,0
Asturias (Principado de)	100,0	29,8	36,9	9,4	23,8	0,0
Balears (Illes)	100,0	0,1	57,7	32,7	9,5	0,0
Canarias	100,0	11,0	13,7	12,5	7,8	55,0
Cantabria	100,0	21,5	51,3	11,3	15,9	0,0
Castilla y León	100,0	3,2	50,2	6,7	39,9	0,0
Castilla-La Mancha	100,0	20,8	51,8	5,6	21,9	0,0
Cataluña	100,0	18,2	24,3	43,1	14,4	0,0
Comunidad Valenciana	100,0	5,0	86,4	4,2	4,5	0,0
Extremadura	100,0	10,1	57,7	7,6	24,7	0,0
Galicia	100,0	8,7	22,2	13,8	55,2	0,0
Madrid (Comunidad de)	100,0	23,3	58,8	6,9	10,9	0,0
Murcia (Región de)	100,0	0,1	39,2	18,9	20,2	21,6
Navarra (Comunidad Foral de)	100,0	8,3	48,3	10,8	32,5	0,0
País Vasco	100,0	22,6	50,3	0,8	26,3	0,0
Rioja (La)	100,0	0,0	92,8	6,3	0,9	0,0
Ceuta	100,0	4,0	32,6	32,3	31,2	0,0
Melilla	100,0	0,0	26,9	12,2	60,9	0,0
DISTRIBUCIÓN PORCENTUAL POR COMUNIDAD AUTÓNOMA						
TOTAL	100,0	100,0	100,0	100,0	100,0	100,0
Andalucía	26,7	32,6	25,7	20,8	32,6	0,0
Aragón	1,5	2,2	1,3	2,8	1,3	0,0
Asturias (Principado de)	0,6	1,1	0,4	0,5	0,7	0,0
Balears (Illes)	1,4	0,0	1,6	4,4	0,6	0,0
Canarias	6,0	4,3	1,7	7,3	2,3	85,9
Cantabria	0,6	0,9	0,7	0,7	0,5	0,0
Castilla y León	6,4	1,3	6,4	4,2	12,7	0,0
Castilla-La Mancha	3,9	5,3	4,0	2,1	4,2	0,0
Cataluña	6,8	8,1	3,3	28,5	4,8	0,0
Comunidad Valenciana	12,0	3,9	20,7	4,9	2,7	0,0
Extremadura	2,6	1,7	2,9	1,9	3,1	0,0
Galicia	4,0	2,3	1,8	5,3	10,9	0,0
Madrid (Comunidad de)	15,1	22,9	17,6	10,2	8,1	0,0
Murcia (Región de)	2,5	0,0	2,0	4,7	2,5	14,1
Navarra (Comunidad Foral de)	0,7	0,4	0,6	0,7	1,1	0,0
País Vasco	8,9	13,1	8,9	0,7	11,6	0,0
Rioja (La)	0,3	0,0	0,5	0,2	0,0	0,0
Ceuta	0,0	0,0	0,0	0,1	0,0	0,0
Melilla	0,0	0,0	0,0	0,0	0,1	0,0

B5.3. Número de becarios en enseñanzas postobligatorias no universitarias

	TOTAL	Bachillerato	Ciclos Form. Grado Medio (1)	Ciclos Form. Grado Superior (1)	Prog. Garantía Social	Idioma extranjero (2)	Otras Ense- ñanzas	Sin especi- ficar enseñanza
NÚMERO BECARIOS								
TOTAL	211.770	93.684	38.700	47.273	7.150	3.420	21.456	87
Andalucía	59.388	30.970	10.737	10.634	102	786	6.159	0
Aragón	2.846	967	520	779	49	118	326	87
Asturias (Principado de)	3.571	1.746	492	937	0	59	337	0
Balears (Illes)	1.087	482	169	194	0	13	229	0
Canarias	16.598	6.116	4.581	4.874	0	275	752	0
Cantabria	1.917	894	353	488	0	67	115	0
Castilla y León	12.623	5.440	1.932	2.338	49	522	2.342	0
Castilla-La Mancha	10.339	5.796	1.863	1.698	35	95	852	0
Cataluña	11.587	6.262	1.611	2.573	411	106	624	0
Comunidad Valenciana	16.875	7.708	2.721	3.375	0	142	2.929	0
Extremadura	8.998	5.140	1.589	1.534	126	246	363	0
Galicia	29.119	7.305	8.355	11.119	1.016	274	1.050	0
Madrid (Comunidad de)	14.375	4.897	786	2.018	5.227	354	1.093	0
Murcia (Región de)	5.617	2.914	689	1.224	0	117	673	0
Navarra (Comunidad Foral de)	2.490	877	485	796	129	51	152	0
País Vasco	12.740	5.524	1.504	2.296	0	151	3.265	0
Rioja (La)	833	242	208	268	6	28	81	0
Ceuta	273	153	40	73	0	4	3	0
Melilla	425	251	65	55	0	12	42	0
Sin especificar	69	0	0	0	0	0	69	0
DISTRIBUCIÓN PORCENTUAL POR ENSEÑANZA								
TOTAL	100,0	44,2	18,3	22,3	3,4	1,6	10,1	0,0
Andalucía	100,0	52,1	18,1	17,9	0,2	1,3	10,4	0,0
Aragón	100,0	34,0	18,3	27,4	1,7	4,1	11,5	3,1
Asturias (Principado de)	100,0	48,9	13,8	26,2	0,0	1,7	9,4	0,0
Balears (Illes)	100,0	44,3	15,5	17,8	0,0	1,2	21,1	0,0
Canarias	100,0	36,8	27,6	29,4	0,0	1,7	4,5	0,0
Cantabria	100,0	46,6	18,4	25,5	0,0	3,5	6,0	0,0
Castilla y León	100,0	43,1	15,3	18,5	0,4	4,1	18,6	0,0
Castilla-La Mancha	100,0	56,1	18,0	16,4	0,3	0,9	8,2	0,0
Cataluña	100,0	54,0	13,9	22,2	3,5	0,9	5,4	0,0
Comunidad Valenciana	100,0	45,7	16,1	20,0	0,0	0,8	17,4	0,0
Extremadura	100,0	57,1	17,7	17,0	1,4	2,7	4,0	0,0
Galicia	100,0	25,1	28,7	38,2	3,5	0,9	3,6	0,0
Madrid (Comunidad de)	100,0	34,1	5,5	14,0	36,4	2,5	7,6	0,0
Murcia (Región de)	100,0	51,9	12,3	21,8	0,0	2,1	12,0	0,0
Navarra (Comunidad Foral de)	100,0	35,2	19,5	32,0	5,2	2,0	6,1	0,0
País Vasco	100,0	43,4	11,8	18,0	0,0	1,2	25,6	0,0
Rioja (La)	100,0	29,1	25,0	32,2	0,7	3,4	9,7	0,0
Ceuta	100,0	56,0	14,7	26,7	0,0	1,5	1,1	0,0
Melilla	100,0	59,1	15,3	12,9	0,0	2,8	9,9	0,0
Sin especificar	100,0	0,0	0,0	0,0	0,0	0,0	100,0	0,0
DISTRIBUCIÓN PORCENTUAL POR COMUNIDAD AUTÓNOMA								
TOTAL	100,0	100,0	100,0	100,0	100,0	100,0	100,0	100,0
Andalucía	28,0	33,1	27,7	22,5	1,4	23,0	28,7	0,0
Aragón	1,3	1,0	1,3	1,6	0,7	3,5	1,5	100,0
Asturias (Principado de)	1,7	1,9	1,3	2,0	0,0	1,7	1,6	0,0
Balears (Illes)	0,5	0,5	0,4	0,4	0,0	0,4	1,1	0,0
Canarias	7,8	6,5	11,8	10,3	0,0	8,0	3,5	0,0
Cantabria	0,9	1,0	0,9	1,0	0,0	2,0	0,5	0,0
Castilla y León	6,0	5,8	5,0	4,9	0,7	15,3	10,9	0,0
Castilla-La Mancha	4,9	6,2	4,8	3,6	0,5	2,8	4,0	0,0
Cataluña	5,5	6,7	4,2	5,4	5,7	3,1	2,9	0,0
Comunidad Valenciana	8,0	8,2	7,0	7,1	0,0	4,2	13,7	0,0
Extremadura	4,2	5,5	4,1	3,2	1,8	7,2	1,7	0,0
Galicia	13,8	7,8	21,6	23,5	14,2	8,0	4,9	0,0
Madrid (Comunidad de)	6,8	5,2	2,0	4,3	73,1	10,4	5,1	0,0
Murcia (Región de)	2,7	3,1	1,8	2,6	0,0	3,4	3,1	0,0
Navarra (Comunidad Foral de)	1,2	0,9	1,3	1,7	1,8	1,5	0,7	0,0
País Vasco	6,0	5,9	3,9	4,9	0,0	4,4	15,2	0,0
Rioja (La)	0,4	0,3	0,5	0,6	0,1	0,8	0,4	0,0
Ceuta	0,1	0,2	0,1	0,2	0,0	0,1	0,0	0,0
Melilla	0,2	0,3	0,2	0,1	0,0	0,4	0,2	0,0
Sin especificar	0,0	0,0	0,0	0,0	0,0	0,0	0,3	0,0

(1) Incluye las becas concedidas a alumnos de Ciclos Formativos de F.P. y de Ciclos Formativos de Artes Plásticas y Diseño.

(2) Corresponden a las becas por este concepto a alumnos de Bachillerato y Ciclos Formativos de F.P. que no han podido asignarse a su nivel educativo.

B5.4. Importe de las becas concedidas en enseñanzas postobligatorias no universitarias

	TOTAL	Bachillerato	Ciclos Form. Grado Medio (1)	Ciclos Form. Grado Superior (1)	Prog. Garantía Social	Idioma extranjero (2)	Otras Ense- ñanzas	Sin especi- ficar enseñanza
IMPORTE DE LAS BECAS AL ESTUDIO (miles de euros)								
TOTAL	215.947,1	75.632,0	39.162,2	56.555,3	840,0	4.147,1	15.606,3	24.004,2
Andalucía	66.918,7	29.257,9	14.893,1	17.408,8	17,3	1.048,9	4.292,7	0,0
Aragón	3.211,6	712,0	747,7	1.230,8	16,5	112,4	352,3	39,9
Asturias (Principado de)	4.001,7	1.476,6	587,1	1.404,9	0,0	77,5	455,6	0,0
Balears (Illes)	1.783,8	1.084,6	177,2	258,4	0,0	11,2	252,4	0,0
Canarias	12.343,7	4.958,8	2.831,8	3.558,8	0,0	384,7	609,6	0,0
Cantabria	1.863,9	634,8	388,9	685,9	0,0	64,6	89,7	0,0
Castilla y León	12.125,9	3.905,3	2.503,8	3.823,6	18,3	549,1	1.325,8	0,0
Castilla-La Mancha	10.429,8	4.646,5	2.258,4	2.661,3	11,5	103,0	749,1	0,0
Cataluña	33.338,2	3.036,2	1.912,2	3.465,3	51,9	132,7	775,6	23.964,3
Comunidad Valenciana	15.037,3	5.358,5	2.866,6	3.957,8	0,0	157,1	2.697,3	0,0
Extremadura	11.408,9	4.981,5	2.659,5	3.037,8	107,1	339,1	283,9	0,0
Galicia	20.032,0	6.225,3	4.135,5	8.142,6	136,9	380,2	1.011,5	0,0
Madrid (Comunidad de)	8.949,1	3.716,7	796,9	2.530,3	418,1	345,8	1.141,3	0,0
Murcia (Región de)	5.642,7	2.110,9	893,5	1.732,8	0,0	151,6	753,9	0,0
Navarra (Comunidad Foral de)	2.092,3	534,4	404,9	898,8	62,3	32,6	159,3	0,0
País Vasco	5.336,2	2.450,0	864,1	1.403,7	0,0	210,9	407,5	0,0
Rioja (La)	512,7	153,0	119,5	174,9	0,1	27,2	38,0	0,0
Ceuta	284,3	132,4	49,4	96,7	0,0	4,0	1,8	0,0
Melilla	463,3	256,6	72,1	82,1	0,0	14,5	38,0	0,0
Sin especificar	171,0	0,0	0,0	0,0	0,0	0,0	171,0	0,0
DISTRIBUCIÓN PORCENTUAL POR ENSEÑANZA								
TOTAL	100,0	35,0	18,1	26,2	0,4	1,9	7,2	11,1
Andalucía	100,0	43,7	22,3	26,0	0,0	1,6	6,4	0,0
Aragón	100,0	22,2	23,3	38,3	0,5	3,5	11,0	1,2
Asturias (Principado de)	100,0	36,9	14,7	35,1	0,0	1,9	11,4	0,0
Balears (Illes)	100,0	60,8	9,9	14,5	0,0	0,6	14,1	0,0
Canarias	100,0	40,2	22,9	28,8	0,0	3,1	4,9	0,0
Cantabria	100,0	34,1	20,9	36,8	0,0	3,5	4,8	0,0
Castilla y León	100,0	32,2	20,6	31,5	0,2	4,5	10,9	0,0
Castilla-La Mancha	100,0	44,6	21,7	25,5	0,1	1,0	7,2	0,0
Cataluña	100,0	9,1	5,7	10,4	0,2	0,4	2,3	71,9
Comunidad Valenciana	100,0	35,6	19,1	26,3	0,0	1,0	17,9	0,0
Extremadura	100,0	43,7	23,3	26,6	0,9	3,0	2,5	0,0
Galicia	100,0	31,1	20,6	40,6	0,7	1,9	5,0	0,0
Madrid (Comunidad de)	100,0	41,5	8,9	28,3	4,7	3,9	12,8	0,0
Murcia (Región de)	100,0	37,4	15,8	30,7	0,0	2,7	13,4	0,0
Navarra (Comunidad Foral de)	100,0	25,5	19,4	43,0	3,0	1,6	7,6	0,0
País Vasco	100,0	45,9	16,2	26,3	0,0	4,0	7,6	0,0
Rioja (La)	100,0	29,8	23,3	34,1	0,0	5,3	7,4	0,0
Ceuta	100,0	46,6	17,4	34,0	0,0	1,4	0,6	0,0
Melilla	100,0	55,4	15,6	17,7	0,0	3,1	8,2	0,0
Sin especificar	100,0	0,0	0,0	0,0	0,0	0,0	100,0	0,0
DISTRIBUCIÓN PORCENTUAL POR COMUNIDAD AUTÓNOMA								
TOTAL	100,0	100,0	100,0	100,0	100,0	100,0	100,0	100,0
Andalucía	31,0	38,7	38,0	30,8	2,1	25,3	27,5	0,0
Aragón	1,5	0,9	1,9	2,2	2,0	2,7	2,3	0,2
Asturias (Principado de)	1,9	2,0	1,5	2,5	0,0	1,9	2,9	0,0
Balears (Illes)	0,8	1,4	0,5	0,5	0,0	0,3	1,6	0,0
Canarias	5,7	6,6	7,2	6,3	0,0	9,3	3,9	0,0
Cantabria	0,9	0,8	1,0	1,2	0,0	1,6	0,6	0,0
Castilla y León	5,6	5,2	6,4	6,8	2,2	13,2	8,5	0,0
Castilla-La Mancha	4,8	6,1	5,8	4,7	1,4	2,5	4,8	0,0
Cataluña	15,4	4,0	4,9	6,1	6,2	3,2	5,0	99,8
Comunidad Valenciana	7,0	7,1	7,3	7,0	0,0	3,8	17,3	0,0
Extremadura	5,3	6,6	6,8	5,4	12,8	8,2	1,8	0,0
Galicia	9,3	8,2	10,6	14,4	16,3	9,2	6,5	0,0
Madrid (Comunidad de)	4,1	4,9	2,0	4,5	49,8	8,3	7,3	0,0
Murcia (Región de)	2,6	2,8	2,3	3,1	0,0	3,7	4,8	0,0
Navarra (Comunidad Foral de)	1,0	0,7	1,0	1,6	7,4	0,8	1,0	0,0
País Vasco	2,5	3,2	2,2	2,5	0,0	5,1	2,6	0,0
Rioja (La)	0,2	0,2	0,3	0,3	0,0	0,7	0,2	0,0
Ceuta	0,1	0,2	0,1	0,2	0,0	0,1	0,0	0,0
Melilla	0,2	0,3	0,2	0,1	0,0	0,3	0,2	0,0
Sin especificar	0,1	0,0	0,0	0,0	0,0	0,0	1,1	0,0

(1) Incluye las becas concedidas a alumnos de Ciclos Formativos de F.P. y de Ciclos Formativos de Artes Plásticas y Diseño.

(2) Corresponden a las becas por este concepto a alumnos de Bachillerato y Ciclos Formativos de F.P. que no han podido asignarse a su nivel educativo.

B5.5. Porcentaje de alumnos becarios e importe medio por becario en bachillerato y formación profesional

	TOTAL		BACHILLERATO		FORMACIÓN PROFESIONAL (1)	
	%Alumnos Becarios	Importe medio becario (euros)	%Alumnos Becarios	Importe medio becario (euros)	%Alumnos Becarios	Importe medio becario (euros)
TOTAL	16,8	953,8	15,3	807,3	20,9	1.113,3
Andalucía	25,4	1.176,1	26,2	944,7	36,6	1.511,5
Aragón	7,8	1.187,3	6,1	736,3	15,0	1.523,1
Asturias (Principado de)	11,7	1.092,5	12,1	845,7	15,8	1.394,0
Balears (Illes)	4,9	1.799,1	4,4	2.250,2	6,7	1.200,0
Canarias	30,8	728,9	21,5	810,8	28,8	675,9
Cantabria	11,8	985,4	11,5	710,1	15,6	1.278,0
Castilla y León	14,9	1.053,8	14,4	717,9	23,3	1.481,8
Castilla-La Mancha	21,9	1.022,4	21,1	801,7	32,1	1.381,6
Cataluña	6,7	805,4	7,1	484,9	7,8	1.285,3
Comunidad Valenciana	13,2	882,6	13,7	695,2	14,1	1.119,5
Extremadura	29,7	1.292,4	28,7	969,2	57,9	1.824,3
Galicia	34,4	691,0	18,3	852,2	32,5	630,5
Madrid (Comunidad de)	5,6	914,7	5,5	759,0	6,8	1.186,6
Murcia (Región de)	15,2	981,4	15,2	724,4	20,9	1.372,9
Navarra (Comunidad Foral de)	15,7	851,8	12,0	609,4	20,1	1.017,7
País Vasco	16,0	506,0	18,2	443,5	8,1	596,8
Rioja (La)	10,6	623,1	6,9	632,2	9,1	618,5
Ceuta	13,4	1.047,0	13,9	865,4	16,5	1.292,9
Melilla	20,4	1.107,3	21,0	1.022,3	24,7	1.285,0

(1) Incluye Ciclos Formativos de F.P. y de Artes Plásticas y Diseño.

B5.6. Número de becarios y becas en Educación Universitaria, por universidad

	Número de becarios			Número de becas		Compensación de precios para familias de 3 hijos (1)
	Total becarios	Distribución porcentual por universidad	% alumnos becarios E. Universitaria	Becas pago directo de alumnos	Exención de precios académicos	
TOTAL	243.707,0	100,0	16,6	385.222	214.805	102.670
Universidades Públicas	230.296,0	94,5	17,5	369.316	206.667	102.670
A Coruña	3.969,0	1,6	16,5	8.790	3.571	1.359
Alcalá de Henares	3.009,0	1,2	16,3	3.534	2.418	1.607
Alicante	5.312,0	2,2	20,1	8.303	5.125	2.323
Almería	2.029,0	0,8	17,5	3.579	2.000	1.267
Autónoma de Barcelona	4.642,0	1,9	12,7	8.997	4.531	2.537
Autónoma de Madrid	4.320,0	1,8	14,6	7.080	3.097	2.393
Barcelona	5.577,0	2,3	10,2	8.400	5.383	4.206
Burgos	1.368,0	0,6	16,2	1.657	1.280	737
Cádiz	4.605,0	1,9	22,4	7.843	4.562	2.031
Cantabria	1.986,0	0,8	17,2	2.874	1.940	1.108
Carlos III de Madrid	3.202,0	1,3	18,1	4.292	2.716	1.336
Castilla-La Mancha	9.213,0	3,8	32,3	15.626	7.338	3.385
Complutense de Madrid	11.833,0	4,9	14,6	15.006	9.410	8.207
Córdoba	3.843,0	1,6	20,8	7.277	3.776	2.302
Extremadura	7.828,0	3,2	31,5	15.531	7.056	2.785
Girona	1.558,0	0,6	12,8	2.464	1.531	647
Granada	12.076,0	5,0	21,4	23.646	11.833	4.901
Huelva	2.559,0	1,1	24,1	5.198	2.538	1.227
Illes Balears	5.616,0	2,3	41,2	5.287	2.950	989
Jaén	3.028,0	1,2	22,1	5.835	2.992	1.647
Jaume I de Castellón	2.232,0	0,9	17,3	2.715	2.110	767
La Laguna	6.993,0	2,9	28,8	10.561	5.103	1.913
La Rioja	695,0	0,3	10,3	908	676	475
Las Palmas de Gran Canaria	5.711,0	2,3	25,5	9.250	4.467	1.041
León	2.800,0	1,1	20,0	4.221	2.636	619
Lléida	1.390,0	0,6	15,9	2.169	1.344	504
Málaga	6.402,0	2,6	18,1	13.005	6.294	2.505
Miguel Hernández de Elche	2.441,0	1,0	22,8	3.668	2.377	1.056
Murcia	5.163,0	2,1	18,9	8.962	5.079	2.795
Oviedo	4.468,0	1,8	14,1	6.636	4.369	1.903
Pablo de Olavide	1.357,0	0,6	18,4	2.849	1.348	982
País Vasco	7.469,0	3,1	15,0	11.644	7.311	2.683
Politécnica de Cartagena	961,0	0,4	16,0	1.597	951	764
Politécnica de Cataluña	2.796,0	1,1	8,6	4.368	2.702	2.448
Politécnica de Madrid	4.320,0	1,8	11,6	5.011	3.079	3.839
Politécnica de Valencia	7.321,0	3,0	20,9	11.574	6.949	2.445
Pompeu Fabra	1.102,0	0,5	11,8	1.821	1.080	697
Pública de Navarra	1.957,0	0,8	25,8	2.266	1.001	787
Rey Juan Carlos	2.491,0	1,0	15,7	3.252	2.290	1.274
Rovira I Virgili	1.860,0	0,8	15,7	3.017	1.838	976
Salamanca	6.811,0	2,8	23,9	10.127	6.068	2.527
Santiago de Compostela	7.183,0	2,9	22,8	14.126	6.341	2.521
Sevilla	11.851,0	4,9	19,5	21.958	11.634	5.527
Valencia Estudi General	11.135,0	4,6	24,4	14.516	10.674	3.390
Valladolid	6.210,0	2,5	21,6	8.559	5.437	2.080
Vigo	5.280,0	2,2	21,4	9.736	4.691	1.424
Zaragoza	6.142,0	2,5	18,1	6.316	4.811	3.218
U.N.E.D.	8.182,0	3,4	6,1	13.265	7.960	4.516
Universidades Privadas	9.938,0	4,1	7,1	12.433	8.138	0
Abat Oliba CEU	5,0	0,0	0,9	10	5	0
Alfonso X El Sabio	471,0	0,2	5,2	487	378	0
Antonio de Nebrija	92,0	0,0	5,9	91	54	0
Camilo José Cela	41,0	0,0	4,7	61	37	0
Cardenal Herrera - CEU	571,0	0,2	8,8	961	553	0
Católica de Ávila	48,0	0,0	8,4	47	48	0
Católica de Valencia San Vic.Martir	711,0	0,3	23,6	1.193	708	0
Católica San Antonio	482,0	0,2	9,8	668	481	0
Deusto	1.120,0	0,5	11,6	1.534	1.088	0
Europea de Madrid	298,0	0,1	4,7	361	198	0
Europea Miguel de Cervantes	169,0	0,1	17,4	200	169	0
Francisco de Vitoria	74,0	0,0	6,5	99	61	0
Internacional de Cataluña	174,0	0,1	7,4	269	171	0
Mondragón	335,0	0,1	9,3	526	325	0
Navarra	1.514,0	0,6	15,4	1.676	765	0
Oberta de Cataluña	190,0	0,1	0,6	189	188	0
Pontificia de Comillas	776,0	0,3	11,6	891	325	0
Pontificia de Salamanca	753,0	0,3	10,5	1.054	629	0
Ramón Llull	375,0	0,2	3,1	672	364	0
S.E.K.	110,0	0,0	9,1	147	99	0
San Pablo C.E.U.	321,0	0,1	4,0	389	190	0
Vic	1.308,0	0,5	31,8	908	1.302	0
Otros Estudios y sin especificar	3.473,0	1,4	-	3.473	0	0

(1) Se presenta información adicional de la exención de precios por servicios académicos universitarios para familias numerosas de tres hijos .

B5.7. Importe de las becas concedidas en Educación Universitaria, por universidad

	Importe Total (miles de euros)	Distribución porcentual por tipo beca		Distribución porcentual por universidad	Compensación de precios para familias de 3 hijos (1)	
		Becas pago directo de alumnos	Exención de precios académicos		Importe total (miles de euros)	Distribución porcentual por universidad
TOTAL	546.676,6	74,1	25,9	100,0	33.912,4	100,0
Universidades Públicas	524.584,2	74,1	25,9	96,0	33.912,4	100,0
A Coruña	9.848,8	79,7	20,3	1,8	346,2	1,0
Alcalá de Henares	6.475,9	68,3	31,7	1,2	574,6	1,7
Alicante	10.941,0	71,4	28,6	2,0	768,6	2,3
Almería	5.494,4	74,7	25,3	1,0	350,1	1,0
Autónoma de Barcelona	10.514,4	68,0	32,0	1,9	984,2	2,9
Autónoma de Madrid	8.912,7	72,4	27,6	1,6	962,4	2,8
Barcelona	12.175,1	68,7	31,3	2,2	1.332,0	3,9
Burgos	3.045,9	66,5	33,5	0,6	253,4	0,7
Cádiz	10.120,6	69,9	30,1	1,9	546,4	1,6
Cantabria	3.701,8	68,5	31,5	0,7	422,9	1,2
Carlos III de Madrid	6.583,8	67,4	32,6	1,2	529,0	1,6
Castilla-La Mancha	25.583,5	78,9	21,1	4,7	970,9	2,9
Complutense de Madrid	26.248,1	75,0	25,0	4,8	2.609,5	7,7
Córdoba	9.839,6	80,1	19,9	1,8	699,4	2,1
Extremadura	23.262,1	79,9	20,1	4,3	1.046,1	3,1
Girona	3.161,3	65,8	34,2	0,6	219,1	0,6
Granada	36.883,7	81,1	18,9	6,7	1.765,9	5,2
Huelva	6.886,4	78,0	22,0	1,3	422,9	1,2
Illes Balears	6.146,6	65,8	34,2	1,1	310,7	0,9
Jaén	8.511,6	76,1	23,9	1,6	490,9	1,4
Jaume I de Castellón	3.871,7	66,9	33,1	0,7	198,2	0,6
La Laguna	12.672,4	75,9	24,1	2,3	529,7	1,6
La Rioja	1.546,4	66,5	33,5	0,3	165,2	0,5
Las Palmas de Gran Canaria	9.360,6	73,8	26,2	1,7	331,8	1,0
León	7.358,8	74,0	26,0	1,3	250,9	0,7
Lléida	3.865,0	73,8	26,2	0,7	187,8	0,6
Málaga	16.467,4	74,4	25,6	3,0	904,6	2,7
Miguel Hernández de Elche	5.395,2	74,8	25,2	1,0	377,9	1,1
Murcia	13.118,2	75,0	25,0	2,4	1.042,8	3,1
Oviedo	9.248,8	69,7	30,3	1,7	553,7	1,6
Pablo de Olavide	3.293,8	73,0	27,0	0,6	299,4	0,9
País Vasco	13.784,3	61,9	38,1	2,5	983,7	2,9
Politécnica de Cartagena	2.639,3	70,5	29,5	0,5	278,0	0,8
Politécnica de Cataluña	6.498,1	65,1	34,9	1,2	970,8	2,9
Politécnica de Madrid	9.807,1	75,4	24,6	1,8	1.445,0	4,3
Politécnica de Valencia	16.168,2	69,5	30,5	3,0	800,1	2,4
Pompeu Fabra	2.289,1	69,4	30,6	0,4	225,7	0,7
Pública de Navarra	3.200,5	72,3	27,7	0,6	316,1	0,9
Rey Juan Carlos	4.550,3	64,9	35,1	0,8	494,2	1,5
Rovira I Virgili	4.508,8	70,4	29,6	0,8	274,2	0,8
Salamanca	19.063,8	78,1	21,9	3,5	764,3	2,3
Santiago de Compostela	20.248,7	82,2	17,8	3,7	744,2	2,2
Sevilla	32.506,0	75,2	24,8	5,9	1.655,4	4,9
Valencia Estudi General	20.606,1	73,6	26,4	3,8	1.313,4	3,9
Valladolid	13.839,8	71,9	28,1	2,5	777,2	2,3
Vigo	11.554,9	75,8	24,2	2,1	441,1	1,3
Zaragoza	10.733,9	66,7	33,3	2,0	1.186,7	3,5
U.N.E.D.	12.049,7	70,1	29,9	2,2	795,1	2,3
Universidades Privadas	21.550,1	73,6	26,4	3,9	0,0	0,0
Abat Oliba CEU	20,4	83,3	16,7	0,0	0,0	0,0
Alfonso X El Sabio	1.580,0	74,8	25,2	0,3	0,0	0,0
Antonio de Nebrija	225,1	80,6	19,4	0,0	0,0	0,0
Camilo José Cela	135,7	77,1	22,9	0,0	0,0	0,0
Cardenal Herrera - CEU	1.172,7	73,9	26,1	0,2	0,0	0,0
Católica de Ávila	102,0	64,4	35,6	0,0	0,0	0,0
Católica de Valencia San Vic. Martir	1.176,7	71,1	28,9	0,2	0,0	0,0
Católica San Antonio	1.528,8	74,2	25,8	0,3	0,0	0,0
Deusto	1.609,8	51,2	48,8	0,3	0,0	0,0
Europea de Madrid	702,8	75,2	24,8	0,1	0,0	0,0
Europea Miguel de Cervantes	356,9	64,3	35,7	0,1	0,0	0,0
Francisco de Vitoria	285,3	82,2	17,8	0,1	0,0	0,0
Internacional de Cataluña	420,7	68,9	31,1	0,1	0,0	0,0
Mondragón	635,1	64,3	35,7	0,1	0,0	0,0
Navarra	4.197,4	82,9	17,1	0,8	0,0	0,0
Oberta de Cataluña	231,4	56,8	43,2	0,0	0,0	0,0
Pontificia de Comillas	1.599,3	84,2	15,8	0,3	0,0	0,0
Pontificia de Salamanca	1.980,9	80,2	19,8	0,4	0,0	0,0
Ramón Llull	864,6	67,5	32,5	0,2	0,0	0,0
S.E.K.	313,2	78,8	21,2	0,1	0,0	0,0
San Pablo C.E.U.	686,2	77,3	22,7	0,1	0,0	0,0
Vic	1.725,1	60,7	39,3	0,3	0,0	0,0
Otros estudios y sin especificar	542,3	100,0	0,0	0,1	0,0	0,0

(1) Se presenta información adicional de la exención de precios por servicios académicos universitarios para familias numerosas de tres hijos .

B5.8. Porcentaje de becarios que reciben cada clase de beca, en las enseñanzas post-obligatorias

	Bachillerato	Ciclos Formativos de G.M. (1)	Ciclos Formativos de G.S. (1)	Programas Garantía Social	Idioma extranjero (2)	Otras enseñanzas	Sin especificar	Educación Universitaria (3)
Número de becarios	93.684	38.700	47.273	7.150	3.420	21.516	36.023	243.707
% de becarios que reciben cada clase de beca								
Enseñanza	11,6	6,3	12,6	0,0	0,0	18,2	0,0	0,0
Compensatoria	40,4	37,0	32,9	0,0	0,0	15,3	0,0	23,0
Transporte	19,8	55,2	50,0	16,7	0,0	25,9	0,2	30,9
Comedor	0,2	0,7	0,6	1,5	0,0	0,0	0,0	0,2
Residencia	1,5	9,7	16,0	0,0	0,0	5,8	0,0	25,0
Libros y material	91,9	73,2	77,2	73,4	0,0	86,9	99,8	61,8
Idioma extranjero	4,6	0,2	0,0	0,0	100,0	0,0	0,0	0,5
Exención de precios académicos	-	-	-	-	-	-	-	88,1
Movilidad	0,0	0,0	0,0	0,0	0,0	2,8	0,0	9,9
Intereses de préstamos	-	-	-	-	-	-	-	0,0
Complementos a Erasmus	-	-	-	-	-	-	-	3,6
Becas de colaboración	-	-	-	-	-	-	-	1,1
Proyecto fin de estudios	0,0	0,0	0,0	0,0	0,0	0,7	0,0	0,3
Otro tipo y sin especificar	0,5	2,2	1,7	8,3	0,0	0,7	0,0	1,8

(1) Incluye las becas concedidas a alumnos de Ciclos Formativos de F.P. y de Ciclos Formativos de Artes Plásticas y Diseño.

(2) Incluye las becas concedidas a alumnos de Bachillerato y Ciclos Formativos de F.P..

(3) No se contabilizan como becas las de *exención de precios académicos a familias numerosas de 3 hijos* que afectan a 102.670 alumnos universitarios.

B5.9. Importe de las ayudas concedidas en enseñanzas obligatorias, E. Infantil y E. Especial por Administración educativa financiadora y tipo de ayuda (miles de euros)

	TOTAL	Enseñanza	Transporte	Comedor	Residencia
TOTAL	252.829,0	16.175,3	1.907,4	87.666,5	6.539,5
M.E.C.	106.140,1	16.175,3	0,0	0,0	0,0
Andalucía	28.052,7	0,0	0,0	16.549,5	5.229,5
Aragón	2.963,9	0,0	294,2	2.253,4	67,3
Asturias (Principado)	0,0	0,0	0,0	0,0	0,0
Balears (Illes)	1.421,3	0,0	168,0	1.253,3	0,0
Canarias	9.136,0	0,0	0,0	7.170,9	1.242,7
Cantabria	657,1	0,0	0,0	657,1	0,0
Castilla y León	9.660,4	0,0	459,9	2.006,3	0,0
Castilla -La Mancha	4.903,2	0,0	370,0	3.845,8	0,0
Cataluña	512,7	0,0	0,0	0,0	0,0
Comunidad Valenciana	26.282,2	0,0	0,0	13.697,8	0,0
Extremadura	2.217,2	0,0	497,7	23,5	0,0
Galicia	4.390,6	0,0	0,0	0,0	0,0
Madrid (Comunidad de)	30.584,1	0,0	0,0	24.002,2	0,0
Murcia (Región de)	2.136,0	0,0	117,6	1.266,9	0,0
Navarra (Comunidad Foral de)	888,8	0,0	0,0	0,0	0,0
País Vasco	22.429,2	0,0	0,0	14.486,3	0,0
Rioja (La)	453,5	0,0	0,0	453,5	0,0

	Libros y material	lidioma extranjero	E. Especial	Otro tipo	Sin especificar
TOTAL	112.254,3	1.679,0	25.618,0	110,5	878,5
M.E.C.	64.712,5	0,0	25.252,3	0	0,0
Andalucía	6.273,7	0,0	0,0	0	0,0
Aragón	349,0	0,0	0,0	0	0,0
Asturias (Principado)	0,0	0,0	0,0	0	0,0
Balears (Illes)	0,0	0,0	0,0	0	0,0
Canarias	0,0	0,0	0,0	0	722,4
Cantabria	0,0	0,0	0,0	0	0,0
Castilla y León	7.194,2	0,0	0,0	0	0,0
Castilla -La Mancha	0,0	687,4	0,0	0	0,0
Cataluña	0,0	402,2	0,0	110,5	0,0
Comunidad Valenciana	12.584,4	0,0	0,0	0	0,0
Extremadura	1.511,6	0,0	184,4	0	0,0
Galicia	4.390,6	0,0	0,0	0	0,0
Madrid (Comunidad de)	6.581,9	0,0	0,0	0	0,0
Murcia (Región de)	751,5	0,0	0,0	0	0,0
Navarra (Comunidad Foral de)	585,2	147,5	0,0	0	156,1
País Vasco	7.319,7	441,9	181,3	0	0,0
Rioja (La)	0,0	0,0	0,0	0	0,0

B5.10. Importe de las becas en enseñanzas postobligatorias no universitarias por Administración educativa financiadora y tipo de beca (miles de euros)

	TOTAL	Enseñanza	Compensatoria	Transporte	Comedor	Residencia
TOTAL	215.947,2	8.234,7	98.125,3	32.110,4	12.058,6	24.780,5
M.E.C.	171.607,9	6.359,1	96.667,7	15.818,0	0,0	24.127,7
Andalucía	6.188,3	0,0	0,0	0,0	29,7	0,0
Aragón	322,5	0,0	0,0	316,9	0,9	2,5
Asturias (Principado)	0,0	0,0	0,0	0,0	0,0	0,0
Baleares (Illes)	708,0	0,0	0,0	0,0	0,0	0,0
Canarias	712,6	0,0	0,0	712,6	0,0	0,0
Cantabria	0,0	0,0	0,0	0,0	0,0	0,0
Castilla y León	996,7	802,1	0,0	194,6	0,0	0,0
Castilla -La Mancha	1.070,2	0,0	0,0	318,6	0,0	108,0
Cataluña	25.267,6	0,0	0,0	11.683,1	12.028,0	489,0
Comunidad Valenciana	0,0	0,0	0,0	0,0	0,0	0,0
Extremadura	124,8	0,0	0,0	27,3	0,0	1,5
Galicia	2.586,0	0,0	0,0	2.449,9	0,0	0,0
Madrid (Comunidad de)	418,1	0,0	0,0	0,0	0,0	0,0
Murcia (Región de)	0,0	0,0	0,0	0,0	0,0	0,0
Navarra (Comunidad Foral de)	780,8	0,0	0,0	0,0	0,0	0,0
País Vasco	5.140,0	1.073,5	1.448,4	574,9	0,0	51,8
Rioja (La)	23,7	0,0	9,2	14,5	0,0	0,0

	Libros y material	Idioma extranjero	Movilidad	Proyecto fin de estudios	Otro tipo	Sin especificar
TOTAL	24.493,1	11.686,3	1.822,3	71,5	1.670,8	893,7
M.E.C.	22.594,5	4.147,1	1.822,3	71,5	0,0	0,0
Andalucía	0,0	6.158,6	0,0	0,0	0,0	0,0
Aragón	0,0	0,0	0,0	0,0	0,0	0,0
Asturias (Principado)	2,2	0,0	0,0	0,0	0,0	0,0
Baleares (Illes)	0,0	0,0	0,0	0,0	708,0	0,0
Canarias	0,0	0,0	0,0	0,0	0,0	0,0
Cantabria	0,0	0,0	0,0	0,0	0,0	0,0
Castilla y León	0,0	0,0	0,0	0,0	0,0	0,0
Castilla -La Mancha	0,0	632,1	0,0	0,0	0,0	11,5
Cataluña	0,0	106,3	0,0	0,0	961,2	0,0
Comunidad Valenciana	0,0	0,0	0,0	0,0	0,0	0,0
Extremadura	0,0	0,0	0,0	0,0	1,6	94,4
Galicia	0,0	0,0	0,0	0,0	0,0	136,1
Madrid (Comunidad de)	418,1	0,0	0,0	0,0	0,0	0,0
Murcia (Región de)	0,0	0,0	0,0	0,0	0,0	0,0
Navarra (Comunidad Foral de)	0,0	129,1	0,0	0,0	0,0	651,7
País Vasco	1.478,3	513,1	0,0	0,0	0,0	0,0
Rioja (La)	0,0	0,0	0,0	0,0	0,0	0,0

B5.11. Importe de las becas universitarias por Administración educativa financiadora y tipo de beca (miles de euros)

	TOTAL	Compensa- toria	Transporte	Comedor	Residencia	Libros y material	Idioma extranjero	Exención de precios
TOTAL	546.676,6	112.514,6	26.195,0	127,1	128.514,6	30.206,7	1.727,2	141.638,0
M.E.C.	495.917,8	110.632,2	23.765,9	0,0	118.657,8	27.843,2	1.600,0	128.114,8
Andalucía	0,0	0,0	0,0	0,0	0,0	0,0	0,0	0,0
Aragón	923,4	0,0	0,0	0,0	0,0	0,0	0,0	551,1
Asturias (Principado)	0,0	0,0	0,0	0,0	0,0	0,0	0,0	0,0
Balears (Illes)	3.021,8	775,9	399,4	0,0	481,1	218,3	0,0	994,9
Canarias	4.323,1	0,0	220,7	0,0	222,2	245,3	0,0	1.239,3
Cantabria	0,0	0,0	0,0	0,0	0,0	0,0	0,0	0,0
Castilla y León	2.143,8	0,0	0,0	0,0	905,5	0,0	0,0	496,6
Castila-La Mancha	4.868,8	0,0	0,0	0,0	4.471,9	0,0	0,0	382,0
Cataluña	501,4	0,0	0,0	0,0	0,0	0,0	0,0	353,4
C.Valenciana	5.891,8	0,0	0,0	0,0	0,0	0,0	0,0	3.100,8
Extremadura	599,8	0,0	189,4	127,1	84,8	0,0	0,0	198,5
Galicia	1.631,9	0,0	0,0	0,0	60,0	0,0	127,2	0,0
Madrid (Comunidad de)	8.665,9	0,0	0,0	0,0	0,0	0,0	0,0	38,7
Murcia (Región de)	447,2	0,0	196,0	0,0	0,0	0,0	0,0	0,0
Navarra (Comunidad Foral de)	3.182,8	0,0	0,0	0,0	0,0	0,0	0,0	0,0
País Vasco	14.346,7	1.106,5	1.423,6	0,0	3.631,3	1.899,9	0,0	6.167,9
Rioja (La)	210,4	0,0	0,0	0,0	0,0	0,0	0,0	0,0

	Movilidad	Intereses de préstamos	Complemento a Erasmus	Colaboración	Proyecto fin de estudios	Otro tipo y sin espe- cificar	Exención de precios a familias de 3 hijos (1)
TOTAL	81.291,4	5,8	4.072,5	6.541,3	317,0	13.525,4	33.912,4
M.E.C.	78.685,9	0,0	0,0	6.311,2	306,8	0,0	33.150,2
Andalucía	0,0	0,0	0,0	0,0	0,0	0,0	0,0
Aragón	0,0	0,0	108,2	26,8	0,0	237,3	270,5
Asturias (Principado)	0,0	0,0	0,0	0,0	0,0	0,0	0,0
Balears (Illes)	123,7	0,0	0,0	28,1	0,4	0,0	0,0
Canarias	1.596,4	0,0	799,2	0,0	0,0	0,0	0,0
Cantabria	0,0	0,0	0,0	0,0	0,0	0,0	0,0
Castilla y León	148,6	0,0	593,1	0,0	0,0	0,0	0,0
Castila-La Mancha	14,9	0,0	0,0	0,0	0,0	0,0	0,0
Cataluña	148,0	0,0	0,0	0,0	0,0	0,0	0,0
C.Valenciana	0,0	0,0	455,3	0,0	0,0	2.335,7	491,7
Extremadura	0,0	0,0	0,0	0,0	0,0	0,0	0,0
Galicia	112,3	5,8	753,7	67,5	0,0	505,4	0,0
Madrid (Comunidad de)	0,0	0,0	1.099,9	0,0	0,0	7.527,3	0,0
Murcia (Región de)	251,2	0,0	0,0	0,0	0,0	0,0	0,0
Navarra (Comunidad Foral de)	0,0	0,0	263,1	0,0	0,0	2.919,7	0,0
País Vasco	0,0	0,0	0,0	107,7	9,8	0,0	0,0
Rioja (La)	210,4	0,0	0,0	0,0	0,0	0,0	0,0

(1) Se presenta información adicional de la exención de precios por servicios académicos universitarios para familias numerosas de tres hijos .

B5.12. Porcentaje de alumnos becarios en bachillerato y formación profesional

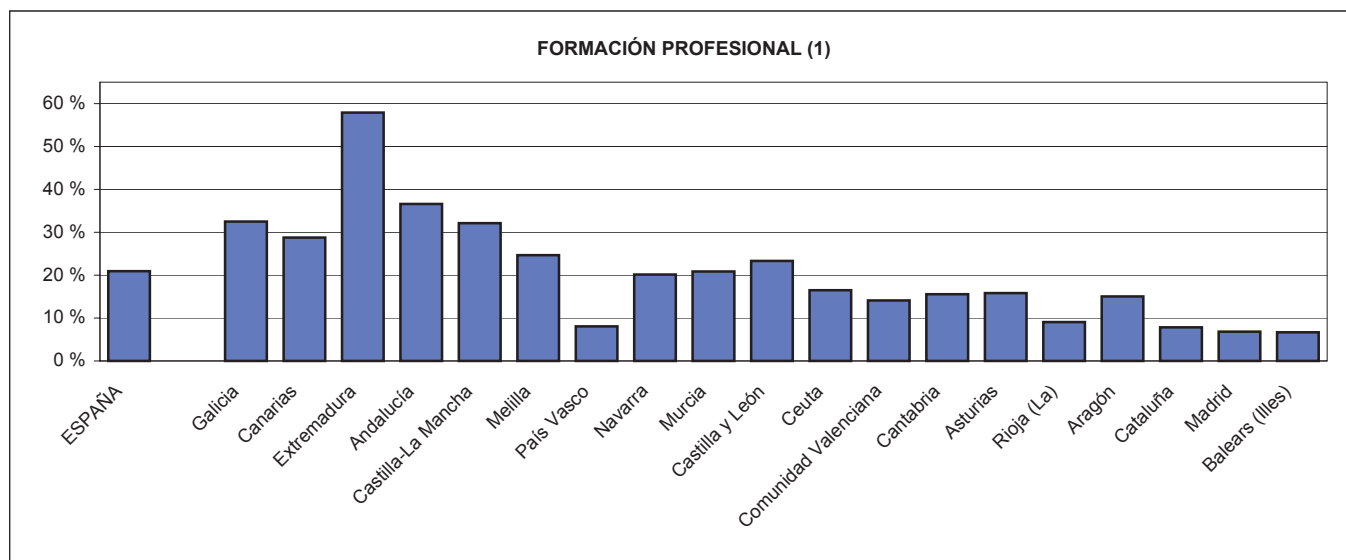
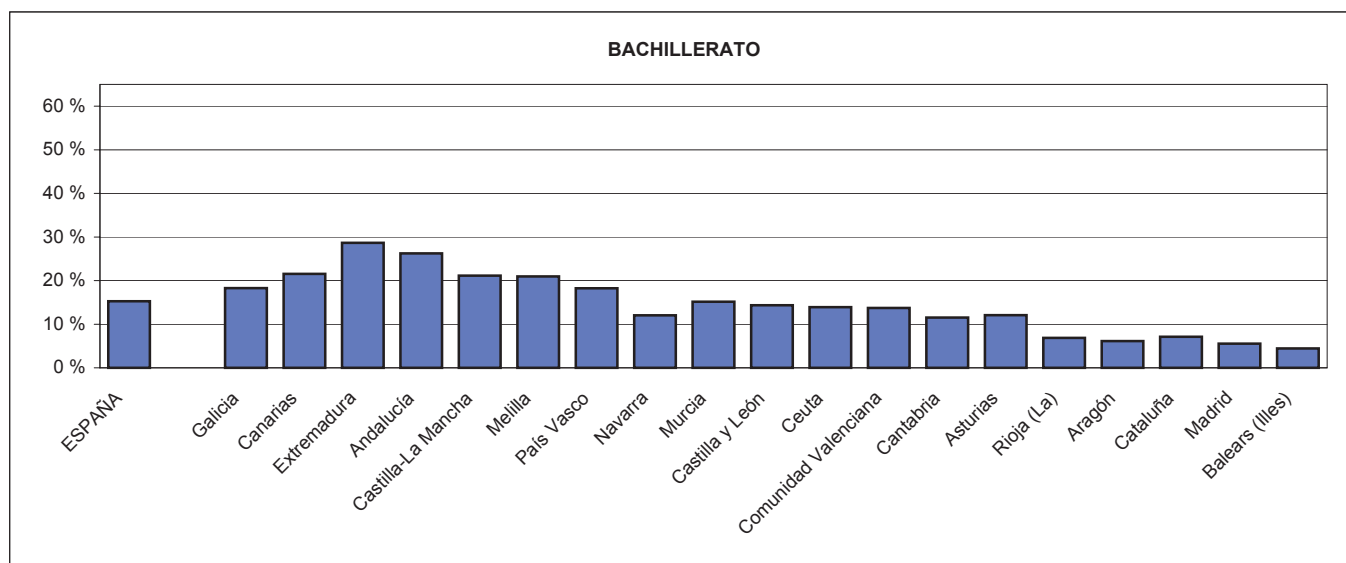
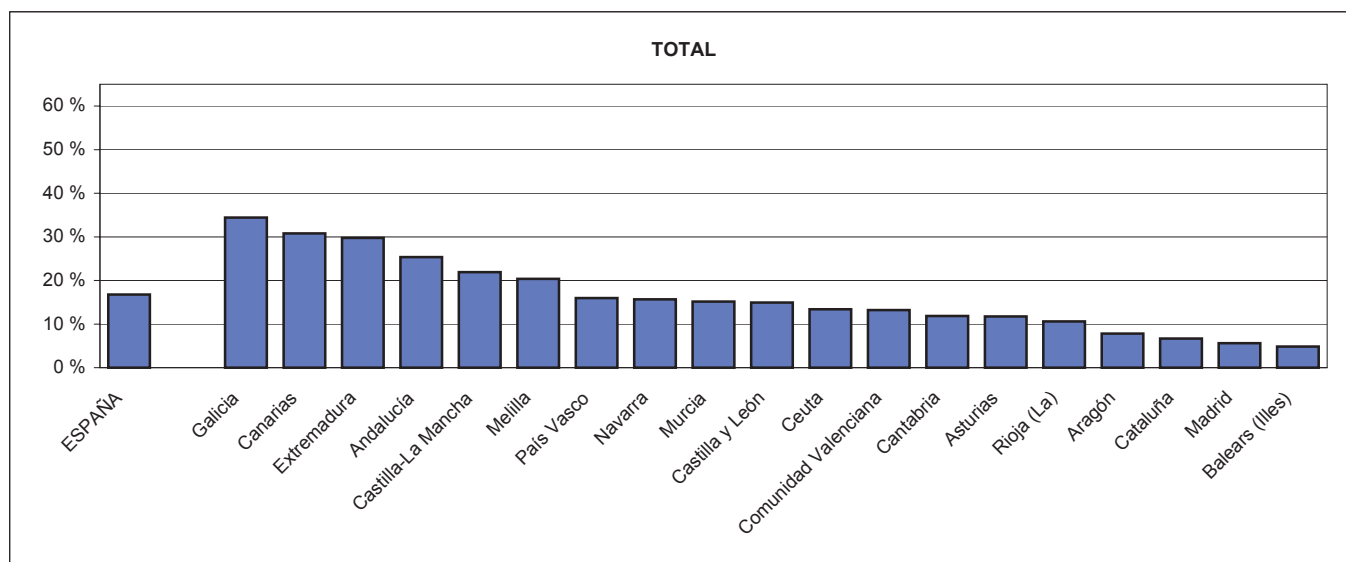

(1) Incluye Ciclos Formativos de F.P. y Artes Plásticas y Diseño.

B5.13. Porcentaje de alumnos becarios en las universidades públicas

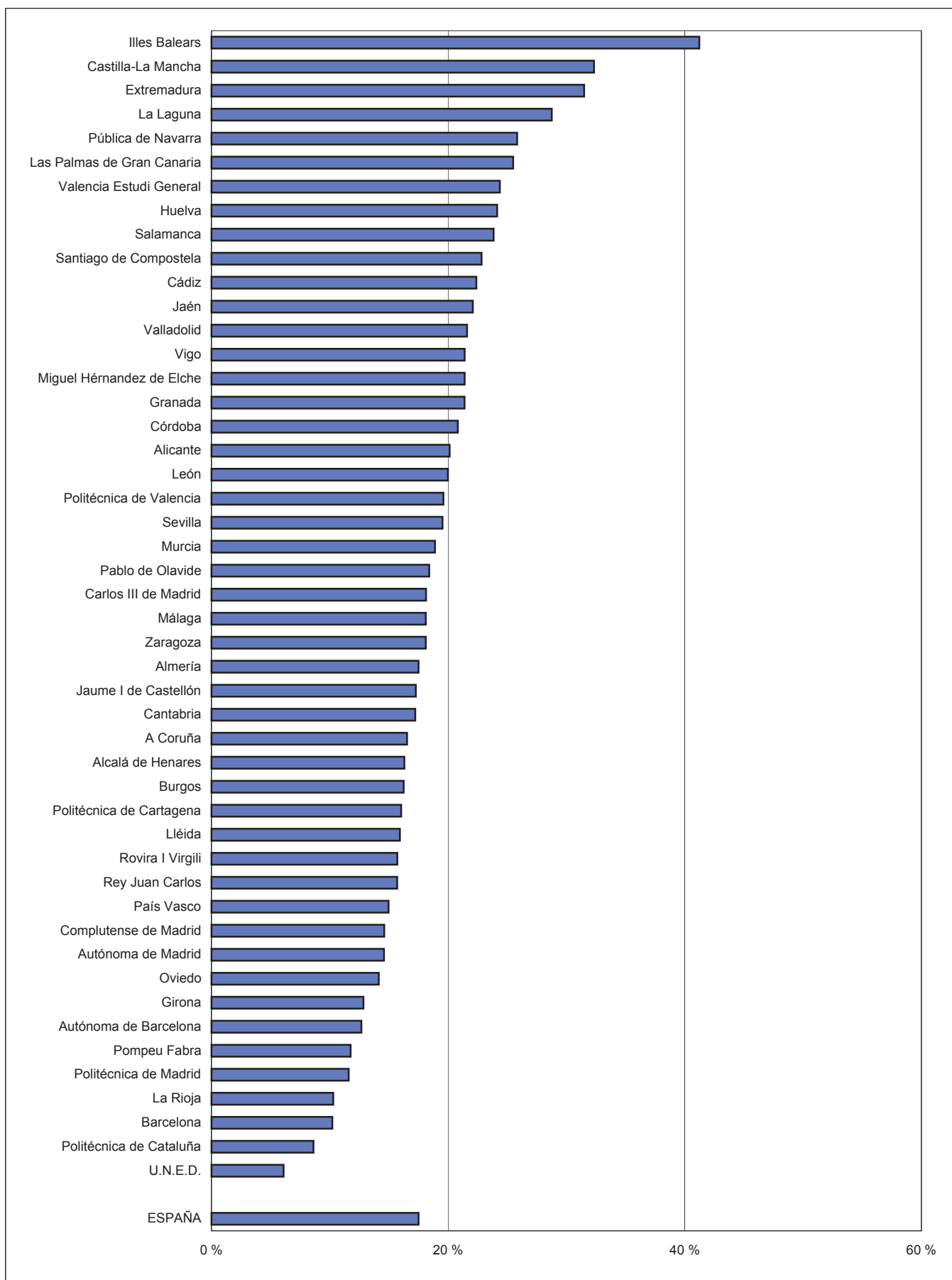

B6. Contenido, notas explicativas y fuentes de información

En este capítulo se presentan distintos indicadores del equipamiento informático de los centros docentes. Esta información se complementa, además, con datos sobre la utilización del ordenador y el acceso a Internet, tanto en el centro como fuera de él, por parte de los niños de 10 a 14 años.

Se facilitan las siguientes precisiones técnicas sobre los datos estadísticos referidos al equipamiento de los centros:

- El *ámbito de los centros* comprende todos aquellos en los que se imparte alguna o varias de las siguientes enseñanzas: E. Primaria; E. Secundaria Obligatoria; Bachillerato; y Ciclos Formativos de F.P..
- Los resultados se presentan agrupados atendiendo a las siguientes categorías de *tipo de centro*:
 - *Centros públicos*:
 - * *Centros de E. Primaria*: Colegios Públicos de E. Primaria, donde también se puede impartir E. Infantil y, en algunos casos, E.S.O..
 - * *Centros de Educación Secundaria*: en esta categoría se incluyen, además de los Institutos de Educación Secundaria, los Institutos de Formación Profesional y los Centros Integrados que imparten enseñanzas del nivel de E. Primaria y de E. Secundaria.
 - *Centros privados*.
- Los ordenadores se clasifican según la *tarea para la que se utilizan preferentemente* en las siguientes categorías:
 - *Tareas Administrativas*: Ordenadores utilizados preferentemente en las tareas de administración y gestión del centro; habitualmente están ubicados en la secretaría del centro y despachos de dirección.
 - *Tareas propias del profesorado*: Ordenadores utilizados preferentemente por el profesorado para la preparación de clases o seguimiento del alumnado; habitualmente están ubicados en la sala o despachos del profesorado.
 - *Tareas de docencia directa con alumnos o para utilización directa por alumnos*: Ordenadores utilizados preferentemente para impartir docencia a los alumnos o para que ellos practiquen; habitualmente están ubicados en aulas de informática o en aulas ordinarias.
 - *No asignados a una tarea preferente*: Ordenadores que son de difícil asignación a las categorías anteriores.
- Para el cálculo del *número medio de alumnos por ordenador destinado a tareas de enseñanza y aprendizaje* se tiene en cuenta:
 - El alumnado del centro que cursa las enseñanzas de: E. Primaria; E. Secundaria Obligatoria; Bachillerato; Ciclos Formativos de F.P.; y Programas de Garantía Social. No se incluye el alumnado de estos centros de E. Infantil, E. Especial o el de enseñanzas impartidas en el régimen de Educación a Distancia.
 - Los ordenadores destinados preferentemente a tareas de docencia directa con alumnos o para utilización directa por alumnos y los ordenadores destinados a tareas propias del profesorado.
- Para el cálculo del *número medio de ordenadores por unidad* se tiene en cuenta:
 - Los ordenadores destinados preferentemente a tareas de docencia directa con alumnos o para utilización directa por alumnos.
 - Las unidades/grupos del centro de: E. Primaria; E. Secundaria Obligatoria; Bachillerato; Ciclos Formativos de F.P.; y Programas de Garantía Social. No se incluyen las unidades de E. Infantil o E. Especial. En las enseñanzas del régimen de Educación a Distancia no es aplicable el concepto de unidad/grupo.
- Para el cálculo del *número medio de profesores por ordenador* se tiene en cuenta:
 - El total de profesorado de los centros considerados en el ámbito.
 - Los ordenadores destinados preferentemente a tareas propias del profesorado.
- Se considera que un centro tiene *conexión a Internet* si existe algún ordenador u otro dispositivo con acceso a Internet, independientemente de la modalidad de conexión.

Fuentes de información:

- *Estadística de la Sociedad de la Información y la Comunicación en los centros docentes 2004-05*. Oficina de Estadística del M.E.C.
- *Encuesta de tecnologías de la información en los hogares. Primer semestre 2005*. I.N.E.

B6.1. Número medio de alumnos por ordenador

	TOTAL	CENTROS PÚBLICOS			CENTROS PRIVADOS
		Total	Centros E. Primaria	Centros E. Secundaria	
Nº medio de alumnos por ordenador destinado a tareas de enseñanza y aprendizaje (1)					
TOTAL	8,8	7,9	9,8	6,8	11,6
Andalucía	9,9	9,0	11,6	7,4	14,7
Aragón	8,0	7,5	7,9	7,1	9,2
Asturias (Principado de)	7,8	7,1	8,0	6,7	10,1
Balears (Illes)	13,4	12,1	15,1	10,2	16,2
Canarias	11,9	11,2	25,8	7,6	15,0
Cantabria	9,1	8,3	9,6	7,7	11,2
Castilla y León	8,5	7,6	7,9	7,4	11,3
Castilla - La Mancha	9,5	8,8	9,1	8,5	15,0
Cataluña	7,9	7,2	7,2	7,2	9,4
Comunidad Valenciana	11,7	10,8	12,9	9,4	14,4
Extremadura	2,5	2,1	4,5	1,4	18,1
Galicia	10,5	9,9	9,9	9,9	12,9
Madrid (Comunidad de)	11,4	10,4	12,0	9,5	13,0
Murcia (Región de)	10,4	9,2	10,9	8,0	17,1
Navarra (Comunidad Foral de)	8,0	7,5	10,5	5,9	9,0
País Vasco	5,6	4,7	6,1	4,1	6,6
Rioja (La)	7,9	6,8	6,7	7,0	11,6
Ceuta	10,7	8,8	7,8	10,4	31,1
Melilla	13,0	12,2	10,8	13,9	22,0

Nº medio de alumnos por ordenador destinado preferentemente a la docencia con alumnos

TOTAL	10,3	9,3	11,3	8,0	13,6
Andalucía	11,5	10,4	13,5	8,7	17,0
Aragón	9,6	9,0	8,9	9,0	10,9
Asturias (Principado de)	9,3	8,6	8,9	8,4	11,4
Balears (Illes)	16,4	15,0	17,5	13,2	19,6
Canarias	15,2	14,6	35,0	9,8	17,7
Cantabria	11,1	10,5	11,3	10,0	12,4
Castilla y León	10,1	9,2	9,0	9,3	12,6
Castilla - La Mancha	11,3	10,5	10,7	10,4	17,4
Cataluña	9,0	8,2	7,7	8,6	10,9
Comunidad Valenciana	13,9	12,8	15,5	11,0	17,4
Extremadura	2,8	2,3	5,1	1,6	22,4
Galicia	12,9	12,1	12,5	11,8	15,8
Madrid (Comunidad de)	13,6	12,6	14,2	11,6	15,0
Murcia (Región de)	12,1	10,7	12,6	9,4	19,5
Navarra (Comunidad Foral de)	9,8	9,4	12,6	7,6	10,6
País Vasco	6,9	6,0	7,7	5,1	8,0
Rioja (La)	9,3	8,2	7,8	8,6	13,0
Ceuta	14,4	11,8	10,6	13,5	45,2
Melilla	17,0	16,1	13,6	19,5	24,9

(1) Se han considerado tanto los ordenadores destinados preferentemente al profesorado como los destinados preferentemente a la docencia con alumnos.

B6.2. Número medio de profesores por ordenador (1)

	TOTAL	CENTROS PÚBLICOS			CENTROS PRIVADOS
		Total	Centros E. Primaria	Centros E. Secundaria	
TOTAL	6,0	5,9	8,5	4,5	6,6
Andalucía	6,5	6,3	8,9	4,8	7,6
Aragón	5,3	5,5	9,0	3,9	5,1
Asturias (Principado de)	6,0	5,7	11,3	4,1	7,3
Balears (Illes)	7,8	7,6	13,0	5,5	8,1
Canarias	5,4	5,1	11,1	3,4	7,5
Cantabria	6,0	5,3	9,3	4,0	9,5
Castilla y León	6,3	5,8	9,6	4,2	8,9
Castilla - La Mancha	6,3	6,0	8,2	4,7	8,2
Cataluña	6,5	6,5	11,1	4,6	6,5
Comunidad Valenciana	7,7	8,0	9,0	7,3	6,9
Extremadura	2,9	2,7	4,7	1,8	6,6
Galicia	6,5	6,7	6,3	7,1	5,8
Madrid (Comunidad de)	6,8	6,5	8,8	5,2	7,4
Murcia (Región de)	7,1	6,6	8,9	5,2	9,9
Navarra (Comunidad Foral de)	5,1	4,8	9,0	3,1	6,0
País Vasco	3,6	3,6	5,2	2,8	3,6
Rioja (La)	5,3	4,7	5,7	4,1	8,3
Ceuta	4,1	3,8	3,4	4,5	6,8
Melilla	5,5	5,1	5,3	4,9	14,3

B6.3. Número medio de ordenadores por unidad / grupo (2)

	TOTAL	CENTROS PÚBLICOS			CENTROS PRIVADOS
		Total	Centros E. Primaria	Centros E. Secundaria	
TOTAL	2,2	2,3	1,7	2,9	1,8
Andalucía	2,0	2,2	1,5	2,9	1,6
Aragón	2,1	2,1	1,9	2,4	2,2
Asturias (Principado de)	2,2	2,2	1,8	2,6	2,1
Balears (Illes)	1,4	1,5	1,2	1,7	1,4
Canarias	1,5	1,5	0,6	2,5	1,3
Cantabria	1,8	1,8	1,5	2,0	1,8
Castilla y León	1,9	2,0	1,7	2,3	1,8
Castilla - La Mancha	1,9	2,0	1,7	2,2	1,4
Cataluña	2,6	2,7	2,7	2,8	2,3
Comunidad Valenciana	1,6	1,7	1,3	2,1	1,4
Extremadura	7,4	8,7	3,4	14,5	1,1
Galicia	1,6	1,6	1,4	1,9	1,5
Madrid (Comunidad de)	1,8	1,8	1,5	2,1	1,7
Murcia (Región de)	2,0	2,2	1,7	2,7	1,4
Navarra (Comunidad Foral de)	2,1	2,0	1,3	2,8	2,2
País Vasco	2,8	3,0	2,2	3,6	2,7
Rioja (La)	2,4	2,6	2,5	2,7	1,9
Ceuta	1,6	1,9	2,2	1,6	0,6
Melilla	1,5	1,5	1,8	1,2	1,0

(1) Se han considerado los ordenadores destinados preferentemente a las tareas propias del profesorado.

(2) Se han considerado los ordenadores destinados preferentemente a la docencia con alumnos.

B6.4. Distribución porcentual de los ordenadores por utilización preferente

	TOTAL	Tareas administrativas	Tareas propias del profesorado	Docencia o utilización directa alumnos	Tareas múltiples
CENTROS PÚBLICOS DE E. PRIMARIA					
TOTAL	100,0	11,3	11,8	74,1	2,8
Andalucía	100,0	13,0	11,4	72,5	3,2
Aragón	100,0	10,8	10,4	76,9	1,9
Asturias (Principado de)	100,0	11,7	9,4	76,3	2,6
Balears (Illes)	100,0	14,4	11,6	71,9	2,0
Canarias	100,0	24,3	19,9	55,8	0,0
Cantabria	100,0	11,8	12,8	71,6	3,8
Castilla y León	100,0	10,4	10,6	76,9	2,0
Castilla - La Mancha	100,0	11,1	12,3	74,3	2,3
Cataluña	100,0	8,8	6,3	81,7	3,1
Comunidad Valenciana	100,0	12,8	14,6	70,4	2,3
Extremadura	100,0	6,1	10,4	77,5	6,0
Galicia	100,0	9,3	18,6	71,0	1,1
Madrid (Comunidad de)	100,0	13,7	13,5	70,7	2,1
Murcia (Región de)	100,0	12,9	11,3	73,3	2,6
Navarra (Comunidad Foral de)	100,0	11,3	14,1	70,4	4,1
País Vasco	100,0	10,2	18,3	68,3	3,1
Rioja (La)	100,0	7,2	13,1	79,0	0,7
Ceuta	100,0	9,8	24,0	65,9	0,3
Melilla	100,0	9,8	18,3	70,1	1,8
CENTROS PÚBLICOS DE E. SECUNDARIA					
TOTAL	100,0	7,2	14,3	76,6	1,9
Andalucía	100,0	7,0	12,9	78,7	1,4
Aragón	100,0	7,5	18,8	70,9	2,8
Asturias (Principado de)	100,0	8,1	18,4	71,0	2,4
Balears (Illes)	100,0	9,9	19,7	67,6	2,8
Canarias	100,0	8,1	20,4	71,5	0,0
Cantabria	100,0	9,0	20,7	67,9	2,4
Castilla y León	100,0	8,3	18,1	70,8	2,8
Castilla - La Mancha	100,0	7,7	16,5	73,6	2,2
Cataluña	100,0	8,2	13,9	74,6	3,3
Comunidad Valenciana	100,0	8,3	13,5	75,8	2,5
Extremadura	100,0	2,0	7,5	89,7	0,9
Galicia	100,0	8,7	14,9	76,4	0,0
Madrid (Comunidad de)	100,0	10,0	16,2	71,6	2,2
Murcia (Región de)	100,0	7,4	13,5	77,4	1,8
Navarra (Comunidad Foral de)	100,0	8,2	20,5	69,5	1,8
País Vasco	100,0	8,6	18,8	70,0	2,6
Rioja (La)	100,0	7,1	16,7	73,7	2,5
Ceuta	100,0	8,5	21,3	70,0	0,2
Melilla	100,0	15,0	24,0	60,3	0,7
CENTROS PRIVADOS					
TOTAL	100,0	10,3	12,7	75,0	2,1
Andalucía	100,0	10,9	11,7	75,8	1,6
Aragón	100,0	9,0	13,4	76,6	1,0
Asturias (Principado de)	100,0	9,8	10,0	78,5	1,6
Balears (Illes)	100,0	12,7	14,7	71,6	1,0
Canarias	100,0	11,4	13,4	75,2	0,0
Cantabria	100,0	9,1	9,0	80,7	1,2
Castilla y León	100,0	9,5	9,5	79,5	1,5
Castilla - La Mancha	100,0	11,9	12,1	73,9	2,0
Cataluña (1)	100,0	9,6	12,1	76,1	2,2
Comunidad Valenciana	100,0	11,5	14,7	70,3	3,5
Extremadura	100,0	17,5	15,3	64,6	2,5
Galicia	100,0	10,8	16,5	70,7	2,0
Madrid (Comunidad de)	100,0	10,6	11,7	75,3	2,4
Murcia (Región de)	100,0	12,0	11,0	75,7	1,4
Navarra (Comunidad Foral de)	100,0	9,4	13,0	76,1	1,6
País Vasco	100,0	8,5	15,2	73,8	2,5
Rioja (La)	100,0	9,1	10,0	80,7	0,2
Ceuta	100,0	16,2	24,8	54,7	4,3
Melilla	100,0	16,3	9,8	73,9	0,0

B6.5. Distribución porcentual de los ordenadores por tipo de ordenador

	TOTAL	Pentium IV o superior	Pentium II, III o equivalente	Pentium / Pentium MMX o inferior	Otros Tipos
CENTROS PÚBLICOS DE E. PRIMARIA					
TOTAL	100,0	45,8	39,9	13,3	0,9
Andalucía	100,0	57,9	32,5	8,7	0,9
Aragón	100,0	23,8	49,2	26,3	0,7
Asturias (Principado de)	100,0	26,1	56,2	17,2	0,6
Balears (Illes)	100,0	27,4	46,2	25,6	0,9
Canarias	100,0	26,9	36,0	33,7	3,3
Cantabria	100,0	29,9	64,6	3,7	1,7
Castilla y León	100,0	29,6	54,2	12,5	3,6
Castilla - La Mancha	100,0	32,0	59,7	7,2	1,1
Cataluña	100,0	36,6	39,1	23,7	0,5
Comunidad Valenciana	100,0	27,7	50,7	21,3	0,2
Extremadura	100,0	64,9	27,8	6,5	0,8
Galicia	100,0	66,6	33,3	0,1	0,0
Madrid (Comunidad de)	100,0	55,1	36,6	6,8	1,4
Murcia (Región de)	100,0	71,9	20,4	7,2	0,5
Navarra (Comunidad Foral de)	100,0	21,9	54,9	21,9	1,3
País Vasco	100,0	53,7	36,4	9,5	0,3
Rioja (La)	100,0	38,3	52,9	8,4	0,5
Ceuta	100,0	55,5	40,4	3,6	0,4
Melilla	100,0	56,4	38,9	4,7	0,0
CENTROS PÚBLICOS DE E. SECUNDARIA					
TOTAL	100,0	53,6	36,0	9,7	0,7
Andalucía	100,0	61,5	29,9	8,4	0,2
Aragón	100,0	32,5	46,4	20,0	1,1
Asturias (Principado de)	100,0	42,2	41,1	16,0	0,7
Balears (Illes)	100,0	46,0	40,6	12,9	0,5
Canarias	100,0	52,2	29,5	16,7	1,6
Cantabria	100,0	25,7	73,7	0,0	0,6
Castilla y León	100,0	37,7	42,1	17,5	2,6
Castilla - La Mancha	100,0	44,5	41,9	13,0	0,6
Cataluña	100,0	44,3	43,7	10,2	1,8
Comunidad Valenciana	100,0	44,4	46,4	9,0	0,2
Extremadura	100,0	88,4	8,9	2,6	0,1
Galicia	100,0	41,2	58,8	0,0	0,0
Madrid (Comunidad de)	100,0	39,4	43,4	16,3	0,9
Murcia (Región de)	100,0	51,5	35,8	11,8	0,9
Navarra (Comunidad Foral de)	100,0	33,4	52,0	14,3	0,3
País Vasco	100,0	46,7	45,2	7,2	0,9
Rioja (La)	100,0	45,9	43,1	9,7	1,3
Ceuta	100,0	51,8	36,8	11,4	0,0
Melilla	100,0	38,3	55,9	5,8	0,0
CENTROS PRIVADOS					
TOTAL	100,0	37,9	46,1	14,2	1,8
Andalucía	100,0	38,2	47,6	11,6	2,6
Aragón	100,0	25,9	52,1	20,7	1,3
Asturias (Principado de)	100,0	30,0	50,6	18,4	1,0
Balears (Illes)	100,0	29,5	57,0	12,9	0,6
Canarias	100,0	38,4	41,9	18,8	0,8
Cantabria	100,0	15,7	72,6	11,0	0,7
Castilla y León	100,0	33,4	45,9	17,0	3,7
Castilla - La Mancha	100,0	28,5	50,2	19,5	1,8
Cataluña	100,0	38,3	44,5	16,0	1,3
Comunidad Valenciana	100,0	38,4	44,6	15,8	1,2
Extremadura	100,0	21,9	57,0	21,0	0,1
Galicia	100,0	37,6	46,1	10,0	6,3
Madrid (Comunidad de)	100,0	39,5	45,6	13,2	1,7
Murcia (Región de)	100,0	32,6	48,4	18,7	0,3
Navarra (Comunidad Foral de)	100,0	47,3	36,7	11,1	4,9
País Vasco	100,0	48,2	41,6	9,4	0,8
Rioja (La)	100,0	22,7	64,1	11,2	2,1
Ceuta	100,0	45,3	47,9	6,8	0,0
Melilla	100,0	65,2	34,8	0,0	0,0

B6.6. Porcentaje de centros con conexión a Internet y tipo de conexión, por titularidad del centro

	Conexión a Internet	Línea telefónica normal	Tipo de Conexión (1)		
			RDSI	ADSL	Otra conexión
TOTAL	98,5	10,4	11,8	79,3	7,3
Andalucía	99,5	7,7	3,8	84,7	3,2
Aragón	100,0	15,7	11,5	76,3	13,1
Asturias (Principado de)	99,8	12,4	4,4	82,4	8,4
Balears (Illes)	99,7	4,0	37,6	87,9	1,7
Canarias	98,3	34,2	8,6	58,4	3,8
Cantabria	98,0	15,7	5,5	67,5	10,2
Castilla y León	99,7	24,1	19,5	74,9	4,5
Castilla - La Mancha	99,2	19,0	26,5	74,8	2,7
Cataluña	99,5	2,2	2,9	86,3	11,4
Comunidad Valenciana	98,8	5,3	11,7	86,5	1,3
Extremadura	99,3	20,5	5,4	32,0	48,0
Galicia	88,4	1,5	18,8	58,7	9,3
Madrid (Comunidad de)	99,1	11,0	28,9	93,3	4,1
Murcia (Región de)	99,8	3,4	4,6	83,5	9,3
Navarra (Comunidad Foral de)	100,0	5,2	9,4	82,2	5,2
País Vasco	99,9	9,8	12,9	89,6	8,0
Rioja (La)	99,1	17,0	4,5	87,5	6,3
Ceuta	100,0	7,4	0,0	100,0	0,0
Melilla	95,5	9,1	0,0	90,9	4,5
CENTROS PÚBLICOS	98,9	11,8	13,7	77,2	7,7
Andalucía	99,5	9,2	4,5	82,0	3,9
Aragón	100,0	19,4	13,6	72,1	17,0
Asturias (Principado de)	99,7	15,5	4,2	81,2	7,8
Balears (Illes)	100,0	2,3	51,2	85,9	1,6
Canarias	98,1	36,7	8,6	54,9	4,1
Cantabria	99,5	19,0	2,1	67,2	11,6
Castilla y León	99,9	28,9	22,7	69,9	5,2
Castilla - La Mancha	99,1	20,4	29,5	73,0	2,3
Cataluña	99,4	1,5	2,5	83,3	14,4
Comunidad Valenciana	98,7	5,8	13,7	85,0	0,5
Extremadura	100,0	21,7	4,1	26,2	54,5
Galicia	92,6	0,0	22,0	70,6	0,0
Madrid (Comunidad de)	100,0	13,1	41,3	94,2	4,7
Murcia (Región de)	99,8	2,9	4,1	83,3	10,5
Navarra (Comunidad Foral de)	100,0	6,2	9,7	80,6	6,2
País Vasco	99,8	13,4	16,5	85,6	7,2
Rioja (La)	98,8	19,3	6,0	91,6	3,6
Ceuta	100,0	9,5	0,0	100,0	0,0
Melilla	94,7	10,5	0,0	89,5	5,3
CENTROS PRIVADOS	97,3	5,4	5,4	86,4	6,0
Andalucía	99,4	1,7	0,8	96,5	0,5
Aragón	100,0	4,7	5,5	89,0	1,6
Asturias (Principado de)	100,0	1,1	5,4	87,0	10,9
Balears (Illes)	99,0	8,2	2,0	92,9	2,0
Canarias	99,3	18,7	9,0	80,6	1,5
Cantabria	93,9	6,1	15,2	68,2	6,1
Castilla y León	99,2	6,9	7,7	93,1	2,0
Castilla - La Mancha	100,0	9,9	6,9	86,3	5,3
Cataluña	99,7	4,3	4,1	94,8	2,9
Comunidad Valenciana	99,1	3,7	5,7	91,1	3,7
Extremadura	94,7	11,8	14,5	73,7	1,3
Galicia	71,4	7,6	6,1	10,3	46,9
Madrid (Comunidad de)	97,6	7,1	6,8	91,7	3,1
Murcia (Región de)	100,0	5,5	6,4	84,4	3,7
Navarra (Comunidad Foral de)	100,0	1,7	8,3	88,3	1,7
País Vasco	100,0	3,6	6,8	96,4	9,3
Rioja (La)	100,0	10,3	0,0	75,9	13,8
Ceuta	100,0	0,0	0,0	100,0	0,0
Melilla	100,0	0,0	0,0	100,0	0,0

(1) Un centro puede tener más de un tipo de conexión.

B6.7. Porcentaje de centros públicos con conexión a Internet y tipo de conexión, por tipo de centro

	Conexión a Internet	Tipo de Conexión (1)			Otra conexión
		Línea telefónica normal	RDSI	ADSL	
CENTROS E. PRIMARIA					
TOTAL	98,8	14,5	15,3	72,0	8,2
Andalucía	99,3	12,4	5,4	77,6	3,9
Aragón	100,0	25,1	16,0	65,1	21,1
Asturias (Principado de)	99,6	19,3	5,0	76,1	8,5
Balears (Illes)	100,0	3,0	62,4	82,7	1,5
Canarias	97,8	46,0	7,8	43,5	5,2
Cantabria	99,3	25,4	2,1	57,7	14,1
Castilla y León	100,0	35,9	27,2	62,0	4,6
Castilla - La Mancha	99,1	23,3	30,6	66,5	2,2
Cataluña	99,5	1,8	2,1	80,1	17,6
Comunidad Valenciana	98,5	7,3	17,1	81,0	0,3
Extremadura	100,0	24,8	3,4	21,4	51,3
Galicia	92,1	0,0	28,9	63,2	0,0
Madrid (Comunidad de)	100,0	10,9	41,9	92,9	4,2
Murcia (Región de)	99,7	3,7	4,2	80,2	13,0
Navarra (Comunidad Foral de)	100,0	7,5	11,6	78,0	5,8
País Vasco	99,7	15,0	17,2	86,8	0,3
Rioja (La)	100,0	26,3	8,8	91,2	3,5
Ceuta	100,0	12,5	0,0	100,0	0,0
Melilla	91,7	16,7	0,0	83,3	0,0
CENTROS E. SECUNDARIA					
TOTAL	99,2	4,7	9,1	91,1	6,4
Andalucía	100,0	1,9	2,5	91,8	3,8
Aragón	100,0	4,0	6,9	91,1	5,9
Asturias (Principado de)	100,0	2,6	1,3	98,7	5,3
Balears (Illes)	100,0	0,0	13,6	96,6	1,7
Canarias	99,0	6,5	11,0	92,0	0,5
Cantabria	100,0	0,0	2,1	95,7	4,3
Castilla y León	99,6	8,0	9,3	93,3	6,7
Castilla - La Mancha	99,0	10,7	25,9	94,4	2,5
Cataluña	99,0	0,6	3,6	92,6	5,0
Comunidad Valenciana	99,4	1,4	4,0	96,3	1,1
Extremadura	100,0	11,7	6,3	41,4	64,8
Galicia	94,0	0,0	2,8	91,1	0,0
Madrid (Comunidad de)	100,0	18,1	39,9	96,9	5,6
Murcia (Región de)	100,0	0,0	3,8	94,3	1,9
Navarra (Comunidad Foral de)	100,0	1,9	3,7	88,9	7,4
País Vasco	100,0	10,2	15,0	83,2	20,4
Rioja (La)	96,2	3,8	0,0	92,3	3,8
Ceuta	100,0	0,0	0,0	100,0	0,0
Melilla	100,0	0,0	0,0	100,0	14,3

(1) Un centro puede tener más de un tipo de conexión.

B6.8. Distribución porcentual de los centros con conexión a Internet según el ancho de banda de la conexión, por titularidad del centro

	56 Kb o menos	Hasta 256 Kb	Hasta 512 Kb	Hasta 2 Mb	Más de 2 Mb
TOTAL	8,9	27,3	30,4	25,1	8,3
Andalucía	7,7	34,2	31,4	19,4	7,3
Aragón	8,2	39,4	32,4	15,3	4,8
Asturias (Principado de)	12,0	27,5	42,0	15,5	3,1
Balears (Illes)	5,4	53,0	25,2	13,0	3,4
Canarias	35,0	36,1	21,0	4,9	3,1
Cantabria	18,0	37,2	25,6	17,2	2,0
Castilla y León	14,4	31,6	32,5	14,3	7,2
Castilla - La Mancha	16,1	30,5	38,7	11,6	3,1
Cataluña	3,5	12,3	23,9	39,8	20,4
Comunidad Valenciana	8,7	22,9	47,7	16,0	4,7
Extremadura	17,2	13,6	9,8	52,0	7,4
Galicia	2,5	21,0	6,5	64,3	5,8
Madrid (Comunidad de)	2,4	22,8	49,2	20,1	5,5
Murcia (Región de)	5,9	60,0	23,6	7,9	2,5
Navarra (Comunidad Foral de)	4,2	54,7	18,8	17,8	4,5
País Vasco	2,0	8,2	27,2	42,8	19,8
Rioja (La)	6,3	45,9	29,7	16,2	1,8
Ceuta	0,0	22,2	33,3	37,0	7,4
Melilla	4,8	4,8	23,8	42,9	23,8
CENTROS PÚBLICOS	10,1	28,9	28,8	24,9	7,3
Andalucía	9,2	33,7	30,6	19,8	6,7
Aragón	9,0	42,6	30,6	14,4	3,5
Asturias (Principado de)	14,4	24,9	42,8	14,4	3,6
Balears (Illes)	5,9	58,6	24,6	8,6	2,3
Canarias	38,6	37,9	18,5	2,9	2,2
Cantabria	19,1	38,8	22,9	18,1	1,1
Castilla y León	17,3	35,0	29,4	12,1	6,3
Castilla - La Mancha	17,6	31,5	37,3	11,2	2,4
Cataluña	3,4	12,3	21,7	42,9	19,6
Comunidad Valenciana	10,0	25,6	50,5	11,3	2,5
Extremadura	16,0	11,1	8,3	56,6	8,0
Galicia	0,0	23,7	0,0	69,4	6,9
Madrid (Comunidad de)	2,7	25,0	55,2	13,7	3,4
Murcia (Región de)	5,0	63,6	21,5	7,5	2,5
Navarra (Comunidad Foral de)	5,3	60,8	12,8	16,7	4,4
País Vasco	2,9	6,6	23,9	49,5	17,1
Rioja (La)	4,9	50,0	29,3	13,4	2,4
Ceuta	0,0	19,0	28,6	47,6	4,8
Melilla	5,6	5,6	16,7	50,0	22,2
CENTROS PRIVADOS	4,6	22,0	35,9	25,6	11,9
Andalucía	1,1	36,2	34,9	17,9	9,9
Aragón	5,5	29,9	37,8	18,1	8,7
Asturias (Principado de)	3,3	37,0	39,1	19,6	1,1
Balears (Illes)	4,1	38,1	26,8	24,7	6,2
Canarias	12,0	24,8	36,8	17,3	9,0
Cantabria	14,5	32,3	33,9	14,5	4,8
Castilla y León	4,1	19,3	43,9	22,1	10,7
Castilla - La Mancha	6,9	24,4	47,3	13,7	7,6
Cataluña	3,9	12,3	30,0	31,4	22,5
Comunidad Valenciana	4,6	14,5	39,3	30,0	11,5
Extremadura	26,4	31,9	20,8	18,1	2,8
Galicia	15,5	6,4	40,6	37,4	0,0
Madrid (Comunidad de)	1,8	18,8	38,4	31,8	9,2
Murcia (Región de)	10,1	44,0	33,0	10,1	2,8
Navarra (Comunidad Foral de)	0,0	31,7	41,7	21,7	5,0
País Vasco	0,4	11,0	32,7	31,3	24,6
Rioja (La)	10,3	34,5	31,0	24,1	0,0
Ceuta	0,0	33,3	50,0	0,0	16,7
Melilla	0,0	0,0	66,7	0,0	33,3

B6.9. Distribución porcentual de los centros públicos con conexión a Internet según el ancho de banda de la conexión, por tipo de centro

	56 Kb o menos	Hasta 256 Kb	Hasta 512 Kb	Hasta 2 Mb	Más de 2 Mb
CENTROS E. PRIMARIA					
TOTAL	13,2	33,4	29,5	19,1	4,8
Andalucía	12,4	39,2	34,4	11,3	2,7
Aragón	12,0	50,9	30,2	4,7	2,2
Asturias (Principado de)	18,6	30,6	42,2	5,8	2,7
Balears (Illes)	7,6	72,1	13,7	4,1	2,5
Canarias	49,2	32,7	14,6	1,1	2,4
Cantabria	25,5	46,1	20,6	7,1	0,7
Castilla y León	22,5	44,2	28,6	2,4	2,4
Castilla - La Mancha	22,5	34,5	37,3	4,8	0,9
Cataluña	4,2	15,4	26,0	39,1	15,3
Comunidad Valenciana	12,5	27,3	49,5	8,4	2,3
Extremadura	19,7	13,1	7,3	53,5	6,3
Galicia	0,0	31,3	0,0	61,6	7,1
Madrid (Comunidad de)	3,4	29,7	57,1	8,6	1,3
Murcia (Región de)	5,8	68,4	19,6	3,7	2,4
Navarra (Comunidad Foral de)	6,9	71,1	12,7	6,4	2,9
País Vasco	4,4	8,8	30,5	50,3	6,0
Rioja (La)	7,0	59,6	28,1	5,3	0,0
Ceuta	0,0	25,0	31,3	43,8	0,0
Melilla	9,1	0,0	9,1	54,5	27,3
CENTROS E. SECUNDARIA					
TOTAL	1,7	16,8	26,8	40,8	13,9
Andalucía	2,1	21,5	22,0	38,8	15,6
Aragón	1,0	19,8	31,7	40,6	6,9
Asturias (Principado de)	0,0	5,3	44,7	43,4	6,6
Balears (Illes)	0,0	13,6	61,0	23,7	1,7
Canarias	4,5	54,5	30,8	8,6	1,5
Cantabria	0,0	17,0	29,8	51,1	2,1
Castilla y León	1,8	7,6	31,7	41,1	17,9
Castilla - La Mancha	1,5	21,5	37,4	32,3	7,2
Cataluña	1,0	3,2	9,0	54,4	32,3
Comunidad Valenciana	3,2	20,7	53,3	19,6	3,2
Extremadura	3,9	4,7	11,7	66,4	13,3
Galicia	0,0	3,0	0,0	90,6	6,4
Madrid (Comunidad de)	1,2	14,6	51,1	24,9	8,1
Murcia (Región de)	1,9	46,2	28,3	20,8	2,8
Navarra (Comunidad Foral de)	0,0	27,8	13,0	50,0	9,3
País Vasco	0,0	2,4	11,4	47,9	38,3
Rioja (La)	0,0	28,0	32,0	32,0	8,0
Ceuta	0,0	0,0	20,0	60,0	20,0
Melilla	0,0	14,3	28,6	42,9	14,3

B6.10. Utilización de Internet y utilización del ordenador de los niños de 10 a 14 años en los tres meses anteriores a la entrevista. Primer semestre 2005

TOTAL niños usuarios de INTERNET	UTILIZACIÓN DE INTERNET						UTILIZACIÓN DEL ORDENADOR EN LA VIVIENDA		
	Lugar de uso			Tipo de motivo			Para trabajos escolares	Para ocio, música, juegos, ...	
	Desde el centro de estudios	Desde la vivienda	Desde otros lugares	Para trabajos escolares	Para ocio, música, juegos, ...	Para otros usos			
POR COMUNIDAD AUTÓNOMA									
TOTAL	65,1	41,3	34,7	1,8	55,5	45,0	8,5	61,5	61,3
Andalucía	57,8	29,3	24,9	1,8	43,5	39,1	9,7	50,1	53,6
Aragón	72,4	53,0	42,7	1,3	67,3	53,3	7,0	76,1	71,1
Asturias (Principado de)	76,4	48,5	45,9	1,8	68,1	53,4	9,5	67,4	62,7
Balears (Illes)	68,7	37,0	36,9	0,9	64,7	46,9	4,2	66,4	62,4
Canarias	62,6	34,4	38,9	1,1	59,8	41,9	12,5	65,5	50,8
Cantabria	66,5	43,6	36,9	1,9	55,1	45,6	8,9	50,4	64,1
Castilla y León	64,6	44,4	30,6	4,4	54,8	42,0	6,8	66,5	63,9
Castilla - La Mancha	62,1	36,4	24,5	2,0	48,9	41,9	5,8	52,2	59,0
Cataluña	80,9	61,8	55,2	0,7	73,0	53,0	8,6	75,3	70,0
Comunidad Valenciana	60,6	37,0	26,5	1,8	54,3	44,5	7,9	57,5	58,4
Extremadura	63,7	40,4	20,3	1,9	53,5	36,6	6,7	54,2	52,8
Galicia	64,4	39,2	28,2	6,7	53,6	45,6	9,6	55,4	58,3
Madrid (Comunidad de)	62,8	40,6	39,1	0,3	52,9	48,7	8,3	68,2	68,9
Murcia (Región de)	60,0	35,0	26,5	2,4	49,0	42,9	4,3	52,4	60,9
Navarra (Comunidad Foral de)	64,4	43,7	33,5	1,8	59,1	36,7	9,9	63,9	62,3
País Vasco	67,5	55,9	46,2	2,3	59,2	47,2	10,5	70,0	67,5
Rioja (La)	72,3	51,2	32,5	2,1	59,5	43,5	14,3	66,1	69,2
Ceuta	56,1	19,1	30,4	0,0	46,1	45,8	6,4	54,2	54,6
Melilla	58,5	10,8	16,9	0,0	52,7	30,2	6,0	43,7	37,9
POR CARACTERÍSTICAS SOCIODEMOGRÁFICAS									
TOTAL	65,1	41,3	34,7	1,8	55,5	45,0	8,5	61,5	61,3
Hombres	63,0	39,7	32,3	1,4	51,9	44,6	7,3	58,8	60,8
Mujeres	67,3	43,0	37,1	2,3	59,2	45,3	9,8	64,3	61,8
HÁBITAT									
Más de 100.000 habitantes y capitales de provincia	70,8	42,5	44,0	1,4	60,2	51,5	9,9	67,4	66,4
De 50.000 a 100.000 habitantes	58,6	40,0	36,3	0,9	52,1	41,6	6,0	61,8	59,2
De 20.000 a 50.000 habitantes	65,1	41,9	31,1	2,0	57,1	41,0	9,1	59,4	59,2
De 10.000 a 20.000 habitantes	61,5	38,6	30,7	3,8	51,3	40,8	9,4	56,3	58,7
Menos de 10.000 habitantes	60,7	41,1	22,8	1,8	50,3	40,6	6,3	55,8	56,4

B6.11. Número medio de alumnos por ordenador destinado a tareas de enseñanza y aprendizaje en centros públicos

CENTROS PÚBLICOS E. PRIMARIA

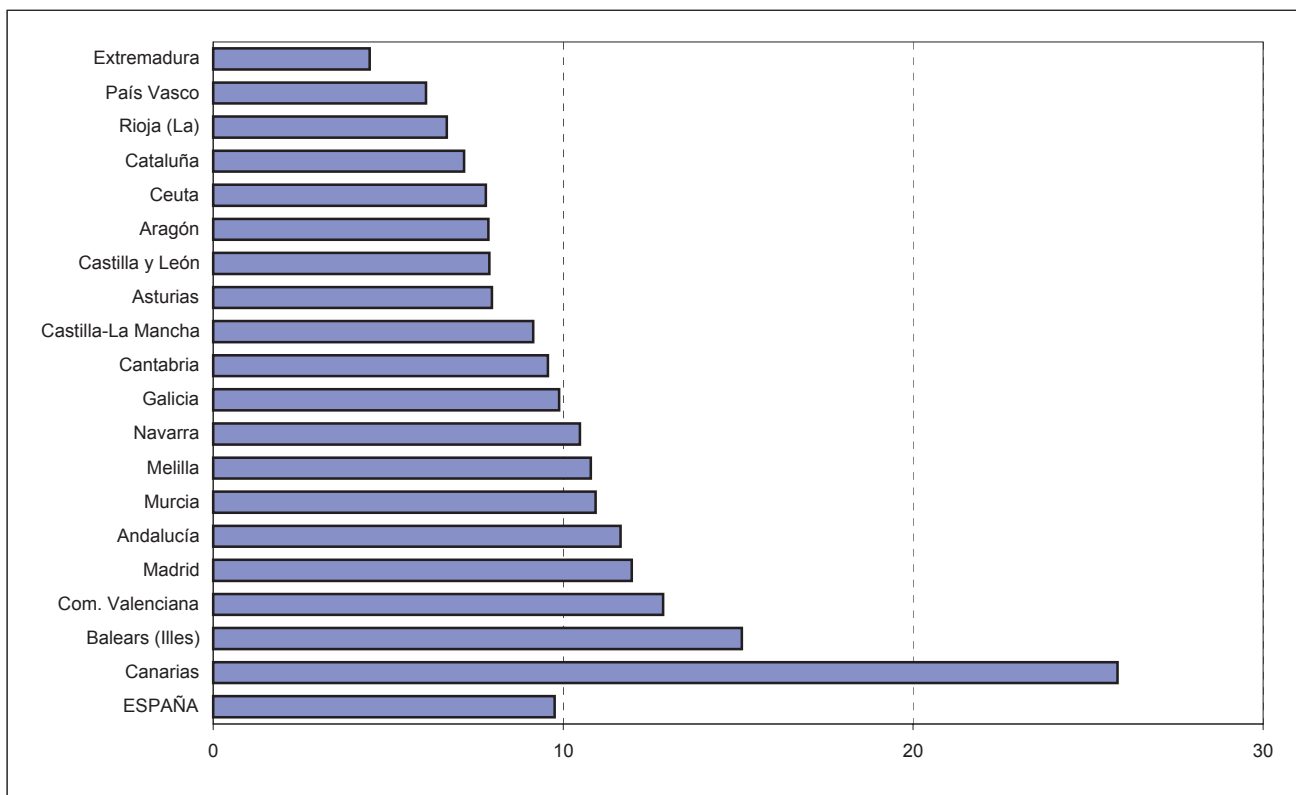

CENTROS PÚBLICOS E. SECUNDARIA

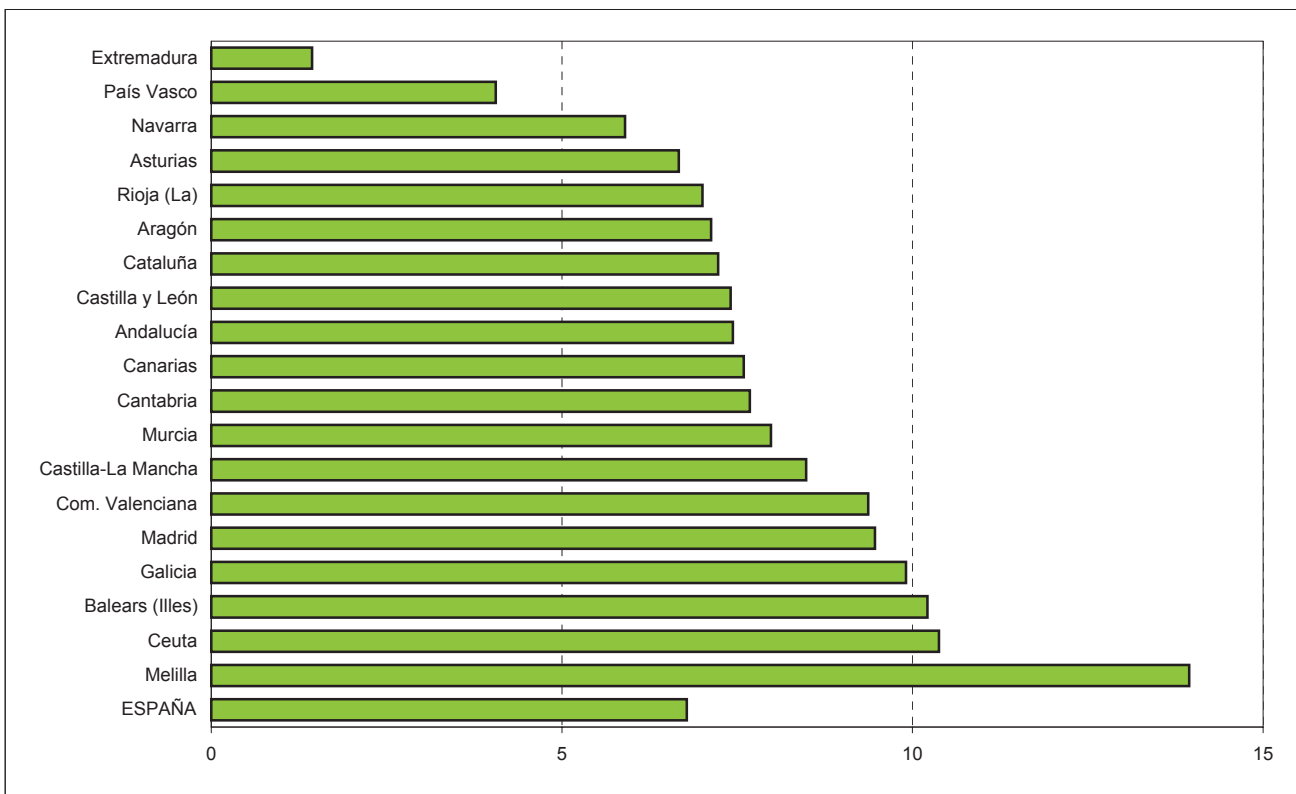

**B6.12. Utilización de Internet de los niños de 10 a 14 años en los tres meses anteriores a la entrevista.
Primer semestre 2005**

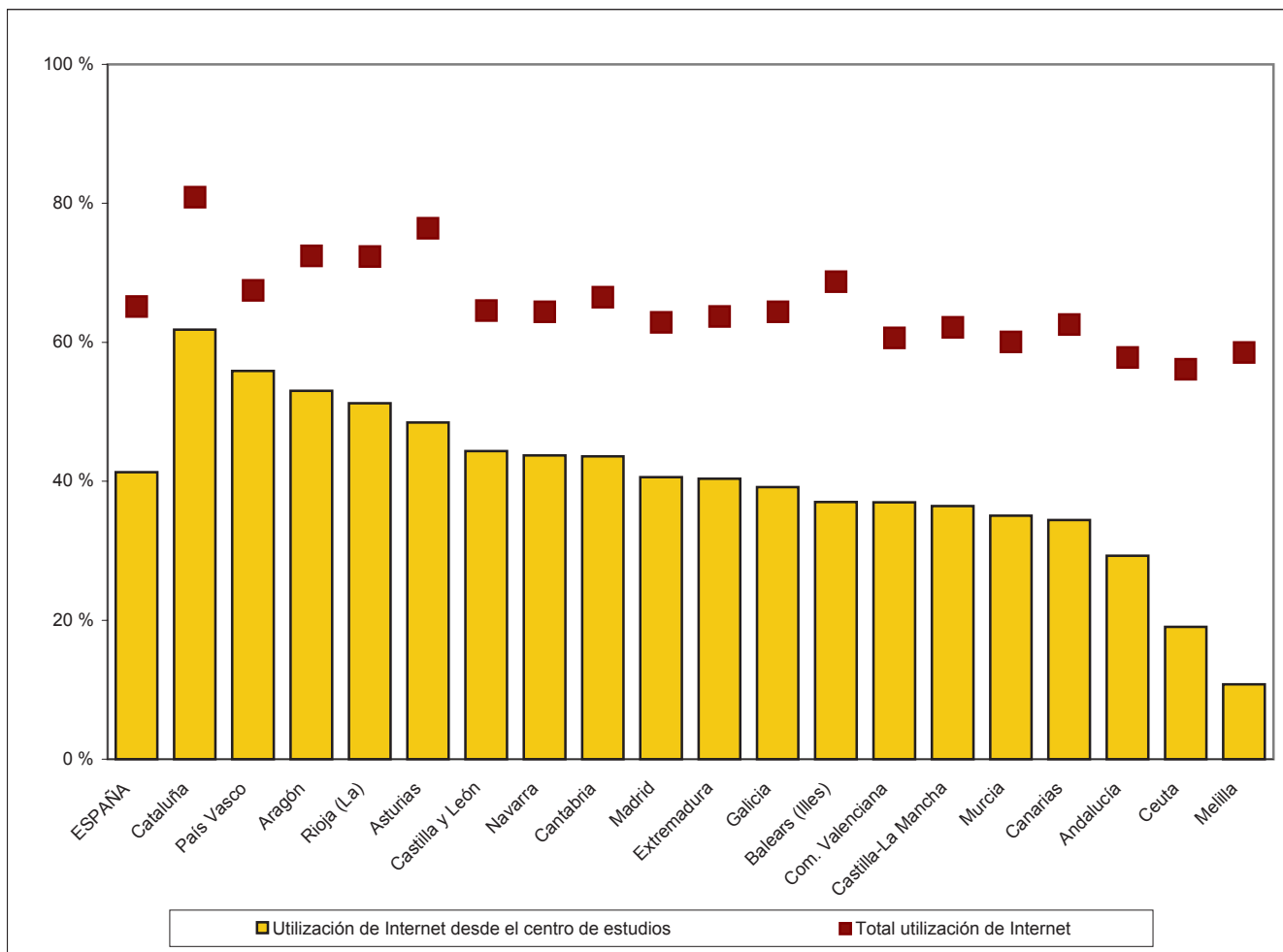

C. ESCOLARIZACIÓN, TRANSICIÓN Y RESULTADOS EN EL SISTEMA EDUCATIVO

C.1 La escolarización en el sistema educativo

C.2 Las transiciones y los resultados educativos

C1. LA ESCOLARIZACIÓN EN EL SISTEMA EDUCATIVO

C1.0. Contenido, notas explicativas y fuentes de información

En este capítulo se presenta una visión conjunta de la escolarización en los distintos niveles y regímenes del sistema educativo en el curso 2004-05.

Los principales aspectos que se analizan son:

- El volumen de alumnado matriculado en las distintas enseñanzas del sistema educativo (tablas C1.1).
- El nivel de escolarización por edad, sexo y enseñanza (tablas C1.2 a C1.5).
- La escolarización según la titularidad del centro / tipo de financiación de la enseñanza (tabla C1.6).
- La distribución de la escolarización por tamaño del municipio donde está ubicado el centro (tablas C1.7 y C1.8).

Se facilitan las siguientes precisiones técnicas sobre los datos estadísticos de alumnado matriculado:

- El alumnado de E. Infantil se refiere al escolarizado en centros autorizados por las Administraciones educativas.
- Para la cuantificación del nivel escolarización (datos por edad, tasas de escolarización y esperanza de escolarización), se han tenido en cuenta las enseñanzas de Régimen General, no universitarias y universitarias, los Ciclos Formativos de Artes Plásticas y Diseño, las Enseñanzas Artísticas Superiores y las Enseñanzas Deportivas de Régimen Especial, no considerando la oferta dirigida a adultos o enseñanzas que generalmente son compatibilizadas con otras. Por lo tanto no se incluyen:
 - * El grado elemental y medio de la Música y la Danza (8-12 años, g. elemental, y 12-18, g. medio), al coincidir con las edades de escolarización obligatoria en la enseñanza básica, salvo en los dos últimos años del grado medio, aunque éstos también suelen ser compatibilizados con el Bachillerato.
 - * Las Enseñanzas de las Escuelas Oficiales de Idiomas al poder ser compatibilizadas con otras enseñanzas, o cursadas como enseñanzas de la oferta de adultos.
 - * La Enseñanzas específicas de Educación de Adultos.
- La *edad del alumnado* está referida al 1 de enero de 2005 (para el curso 2004-05), obteniéndose esta información a partir de su año de nacimiento.
- La *tasa neta de escolaridad en una edad y una enseñanza*, es la relación entre el alumnado de esa edad que cursa la enseñanza considerada respecto al total de población de la misma edad.
- Para el cálculo de las tasas netas se han utilizado las *Proyecciones de Población Base Censo de Población 2001 del I.N.E. y las estimaciones intercensales 1991-2000*, al igual que en el resto de la publicación. Estas cifras poblacionales han significado una variación de las tasas de escolarización y una ruptura respecto a tasas calculadas con proyecciones anteriores, lo que ha de ser tenido en cuenta en su comparación con las publicadas en ediciones anteriores a la *Edición 2005*.
- La *esperanza de vida escolar a los 6 años* indica el número medio de años de escolarización a partir de los 6 años en el sistema educativo, de acuerdo al nivel de escolarización existente en cada edad en el curso escolar al que está referida la información. En este indicador no se tienen en cuenta los años de escolarización en E. Infantil (ver tabla D1.4).
- La *clasificación por tamaño de municipio* se realiza atendiendo a la población de cada municipio según el Padrón de Habitantes de 2004 del I.N.E.. La única excepción corresponde a las comunidades autónomas de Principado de Asturias, Galicia y Región de Murcia, donde la clasificación se ha realizado sustituyendo el municipio por la entidad colectiva. En el caso de que un centro docente tenga unidades escolares en distintos municipios (centros rurales agrupados), a efectos de este tratamiento estadístico, se han incluido en el municipio cabecera del centro.

No se incluye en este capítulo información sobre los accesos, progresos, resultados y salidas del sistema educativo, los cuales son abordados en el capítulo siguiente, C2. Más información sobre la variable alumnado matriculado y el análisis de sus características aparece en todos los capítulos del Apartado de *Las Enseñanzas* y del Apartado de *Otros aspectos de la escolarización*.

Fuentes de información:

- *Estadística de la Enseñanza en España niveles no universitarios*. Oficina de Estadística del M.E.C.
- *Estadística de la Enseñanza Universitaria*. I.N.E.

C1.1. Alumnado matriculado por enseñanza

(continúa)

TOTAL	Total EE. Régimen General no Universitario	E. Infantil	E. Primaria	E. Especial	E.S.O.	Bachilleratos (pres. y dist.)	C. Form. F.P. Grado Medio (pres. y dist.)	Programas de Garantía Social	
AMBOS SEXOS									
TOTAL	9.447.022	6.933.472	1.427.519	2.467.636	28.145	1.855.020	646.174	233.465	46.051
Andalucía	1.814.601	1.408.174	252.364	525.976	4.697	405.709	123.674	50.448	7.144
Aragón	254.449	183.804	40.483	64.287	773	46.640	16.492	6.706	1.692
Asturias (Principado de)	176.487	127.261	21.011	42.060	490	35.555	14.947	5.538	527
Balears (Illes)	180.825	148.002	31.399	56.988	488	40.017	11.740	4.349	842
Canarias	440.079	328.672	58.919	119.642	1.320	89.784	32.753	13.050	2.095
Cantabria	98.805	77.181	14.240	25.757	271	21.212	8.164	3.590	477
Castilla y León	498.020	352.420	61.823	118.714	1.159	97.501	41.072	13.802	4.121
Castilla-La Mancha	401.378	316.618	57.636	119.285	1.056	92.154	28.621	8.172	2.098
Cataluña	1.399.107	1.061.640	264.355	368.267	6.716	258.746	89.751	34.131	5.201
Comunidad Valenciana	944.324	708.161	142.903	259.523	2.935	193.937	57.439	25.557	3.028
Extremadura	239.393	188.034	31.140	69.152	603	56.394	18.847	5.634	1.836
Galicia	520.284	381.647	67.488	125.473	1.149	104.411	42.730	18.130	2.632
Madrid (Comunidad de)	1.313.986	937.290	221.812	323.725	4.074	238.026	93.989	21.019	5.897
Murcia (Región de)	308.100	241.581	50.347	90.482	873	64.397	20.429	6.521	2.465
Navarra (Comunidad Foral de)	134.044	90.189	21.127	32.379	338	21.515	7.497	3.249	858
País Vasco	456.959	309.815	76.255	98.502	945	70.191	31.667	11.050	4.107
Rioja (La)	57.109	42.414	8.169	15.439	128	11.255	3.786	1.790	350
Ceuta	18.779	15.372	2.897	5.925	93	3.808	1.262	413	439
Melilla	18.462	15.197	3.151	6.060	37	3.768	1.314	316	242
U.N.E.D. / Oberta de Cataluña	171.831	-	-	-	-	-	-	-	-
HOMBRES									
TOTAL	4.604.830	3.538.615	733.922	1.274.283	17.285	951.113	291.607	125.770	30.987
Andalucía	880.151	717.121	130.003	272.126	2.911	208.415	55.650	24.988	4.641
Aragón	123.365	93.769	20.875	33.110	474	23.707	7.262	3.629	1.168
Asturias (Principado de)	86.140	65.296	10.978	21.719	309	18.409	6.757	3.301	387
Balears (Illes)	87.391	75.117	15.990	29.322	317	20.320	5.184	2.319	592
Canarias	212.535	166.019	30.193	61.772	799	46.074	14.363	6.623	1.508
Cantabria	48.175	39.321	7.247	13.515	172	10.944	3.656	1.894	332
Castilla y León	239.564	179.735	31.863	61.499	702	50.220	18.557	7.539	2.805
Castilla-La Mancha	194.618	160.782	29.788	61.906	634	46.771	12.370	4.248	1.347
Cataluña	689.492	548.035	136.073	190.453	4.253	134.275	40.790	20.741	3.486
Comunidad Valenciana	452.029	353.031	71.280	131.507	1.762	97.854	24.972	12.759	1.810
Extremadura	118.042	95.606	15.878	35.984	374	28.768	8.236	3.024	1.200
Galicia	251.277	193.873	34.557	64.876	707	53.332	18.850	10.220	1.801
Madrid (Comunidad de)	648.615	481.175	115.426	167.215	2.412	121.901	44.677	11.078	3.992
Murcia (Región de)	152.625	124.058	26.021	47.347	505	32.941	9.320	3.377	1.653
Navarra (Comunidad Foral de)	65.779	46.698	10.858	16.640	216	11.238	3.382	1.935	649
País Vasco	223.396	161.634	39.525	51.076	579	36.223	14.703	6.829	2.970
Rioja (La)	28.418	21.612	4.239	7.865	80	5.770	1.684	939	252
Ceuta	9.130	7.835	1.491	3.108	55	1.975	604	171	246
Melilla	9.163	7.898	1.637	3.243	24	1.976	590	156	148
U.N.E.D. / Oberta de Cataluña	84.925	-	-	-	-	-	-	-	-
MUJERES									
TOTAL	4.842.192	3.394.857	693.597	1.193.353	10.860	903.907	354.567	107.695	15.064
Andalucía	934.450	691.053	122.361	253.850	1.786	197.294	68.024	25.460	2.503
Aragón	131.084	90.035	19.608	31.177	299	22.933	9.230	3.077	524
Asturias (Principado de)	90.347	61.965	10.033	20.341	181	17.146	8.190	2.237	140
Balears (Illes)	93.434	72.885	15.409	27.666	171	19.697	6.556	2.030	250
Canarias	227.544	162.653	28.726	57.870	521	43.710	18.390	6.427	587
Cantabria	50.630	37.860	6.993	12.242	99	10.268	4.508	1.696	145
Castilla y León	258.456	172.685	29.960	57.215	457	47.281	22.515	6.263	1.316
Castilla-La Mancha	206.760	155.836	27.848	57.379	422	45.383	16.251	3.924	751
Cataluña	709.615	513.605	128.282	177.814	2.463	124.471	48.961	13.390	1.715
Comunidad Valenciana	492.295	355.130	71.623	128.016	1.173	96.083	32.467	12.798	1.218
Extremadura	121.351	92.428	15.262	33.168	229	27.626	10.611	2.610	636
Galicia	269.007	187.774	32.931	60.597	442	51.079	23.880	7.910	831
Madrid (Comunidad de)	665.371	456.115	106.386	156.510	1.662	116.125	49.312	9.941	1.905
Murcia (Región de)	155.475	117.523	24.326	43.135	368	31.456	11.109	3.144	812
Navarra (Comunidad Foral de)	68.265	43.491	10.269	15.739	122	10.277	4.115	1.314	209
País Vasco	233.563	148.181	36.730	47.426	366	33.968	16.964	4.221	1.137
Rioja (La)	28.691	20.802	3.930	7.574	48	5.485	2.102	851	98
Ceuta	9.649	7.537	1.406	2.817	38	1.833	658	242	193
Melilla	9.299	7.299	1.514	2.817	13	1.792	724	160	94
U.N.E.D. / Oberta de Cataluña	86.906	-	-	-	-	-	-	-	-

C1.1. Alumnado matriculado por enseñanza

(conclusión)

	C. Form. F.P. Grado Superior (pres. y dist.)	Total E. Universitaria	Primer y Segundo ciclos	Doctora- do	Total EE. Régimen Especial	Enseñanzas Artísticas	Enseñanzas Deportivas	EE. Escuelas Oficiales de Idiomas	Educación de Adultos- EE. Formales
AMBOS SEXOS									
TOTAL	229.462	1.523.130	1.446.879	76.251	635.022	273.457	1.246	360.319	355.398
Andalucía	38.162	242.981	233.353	9.628	69.935	41.286	426	28.223	93.511
Aragón	6.731	35.954	33.910	2.044	24.387	8.451	306	15.630	10.304
Asturias (Principado de)	7.133	32.765	31.605	1.160	12.449	2.702	0	9.747	4.012
Balears (Illes)	2.179	14.058	13.621	437	10.775	2.136	0	8.639	7.990
Canarias	11.109	49.038	46.706	2.332	44.057	17.501	0	26.556	18.312
Cantabria	3.470	12.138	11.532	606	7.939	1.323	0	6.616	1.547
Castilla y León	14.228	92.585	87.589	4.996	38.172	6.906	0	31.266	14.843
Castilla-La Mancha	7.596	31.580	30.830	750	27.042	10.062	0	16.980	26.138
Cataluña	34.473	196.189	184.658	11.531	90.642	50.740	356	39.546	50.636
Comunidad Valenciana	22.839	146.549	140.330	6.219	60.366	19.959	0	40.407	29.248
Extremadura	4.428	25.805	24.854	951	11.611	2.249	0	9.362	13.943
Galicia	19.634	83.662	80.143	3.519	46.414	20.630	0	25.784	8.561
Madrid (Comunidad de)	28.748	254.578	233.255	21.323	89.381	39.012	0	50.369	32.737
Murcia (Región de)	6.067	39.448	37.875	1.573	15.919	3.910	0	12.009	11.152
Navarra (Comunidad Foral de)	3.226	17.675	15.986	1.689	24.222	11.840	0	12.382	1.958
País Vasco	17.098	67.300	64.650	2.650	54.205	33.078	158	20.969	25.639
Rioja (La)	1.497	7.200	6.756	444	4.885	1.036	0	3.849	2.610
Ceuta	535	942	942	0	996	192	0	804	1.469
Melilla	309	852	852	0	1.625	444	0	1.181	788
U.N.E.D. / Oberta de Cataluña	-	171.831	167.432	4.399	-	-	-	-	-
HOMBRES									
TOTAL	113.648	700.219	663.355	37.194	233.191	114.420	1.103	117.668	132.805
Andalucía	18.387	110.993	106.194	4.799	26.811	16.833	394	9.584	25.226
Aragón	3.544	16.507	15.518	989	8.923	3.563	246	5.114	4.166
Asturias (Principado de)	3.436	14.867	14.303	564	4.113	954	0	3.159	1.864
Balears (Illes)	1.073	5.696	5.475	221	3.444	843	0	2.601	3.134
Canarias	4.687	21.943	20.862	1.081	16.800	8.356	0	8.444	7.773
Cantabria	1.561	5.861	5.578	283	2.308	438	0	1.870	685
Castilla y León	6.550	40.892	38.626	2.266	13.074	2.879	0	10.195	5.863
Castilla-La Mancha	3.718	13.918	13.485	433	10.406	4.357	0	6.049	9.512
Cataluña	17.964	88.375	82.768	5.607	33.355	19.016	307	14.032	19.727
Comunidad Valenciana	11.087	67.425	64.470	2.955	19.977	8.809	0	11.168	11.596
Extremadura	2.142	11.790	11.317	473	4.223	1.054	0	3.169	6.423
Galicia	9.530	35.851	34.260	1.591	16.470	8.833	0	7.637	5.083
Madrid (Comunidad de)	14.474	120.978	110.683	10.295	34.042	16.577	0	17.465	12.420
Murcia (Región de)	2.894	17.575	16.798	777	5.412	1.598	0	3.814	5.580
Navarra (Comunidad Foral de)	1.780	7.992	7.135	857	10.133	5.495	0	4.638	956
País Vasco	9.729	30.640	29.375	1.265	20.773	14.123	156	6.494	10.349
Rioja (La)	783	3.398	3.166	232	1.727	402	0	1.325	1.681
Ceuta	185	308	308	0	430	78	0	352	557
Melilla	124	285	285	0	770	212	0	558	210
U.N.E.D. / Oberta de Cataluña	-	84.925	82.419	2.506	-	-	-	-	-
MUJERES									
TOTAL	115.814	822.911	783.854	39.057	401.831	159.037	143	242.651	222.593
Andalucía	19.775	131.988	127.159	4.829	43.124	24.453	32	18.639	68.285
Aragón	3.187	19.447	18.392	1.055	15.464	4.888	60	10.516	6.138
Asturias (Principado de)	3.697	17.898	17.302	596	8.336	1.748	0	6.588	2.148
Balears (Illes)	1.106	8.362	8.146	216	7.331	1.293	0	6.038	4.856
Canarias	6.422	27.095	25.844	1.251	27.257	9.145	0	18.112	10.539
Cantabria	1.909	6.277	5.954	323	5.631	885	0	4.746	862
Castilla y León	7.678	51.693	48.963	2.730	25.098	4.027	0	21.071	8.980
Castilla-La Mancha	3.878	17.662	17.345	317	16.636	5.705	0	10.931	16.626
Cataluña	16.509	107.814	101.890	5.924	57.287	31.724	49	25.514	30.909
Comunidad Valenciana	11.752	79.124	75.860	3.264	40.389	11.150	0	29.239	17.652
Extremadura	2.286	14.015	13.537	478	7.388	1.195	0	6.193	7.520
Galicia	10.104	47.811	45.883	1.928	29.944	11.797	0	18.147	3.478
Madrid (Comunidad de)	14.274	133.600	122.572	11.028	55.339	22.435	0	32.904	20.317
Murcia (Región de)	3.173	21.873	21.077	796	10.507	2.312	0	8.195	5.572
Navarra (Comunidad Foral de)	1.446	9.683	8.851	832	14.089	6.345	0	7.744	1.002
País Vasco	7.369	36.660	35.275	1.385	33.432	18.955	2	14.475	15.290
Rioja (La)	714	3.802	3.590	212	3.158	634	0	2.524	929
Ceuta	350	634	634	0	566	114	0	452	912
Melilla	185	567	567	0	855	232	0	623	578
U.N.E.D. / Oberta de Cataluña	-	86.906	85.013	1.893	-	-	-	-	-

C1.2. Tasas netas de escolarización por edad y enseñanza

(continúa)

	TOTAL	E. Infantil	E. Primaria	E. Especial	E.S.O.	Bachilleratos (1)	Ciclos Formativos G. Medio - P.G.S. (2)	Ciclos Formativos Grado Superior (3)	E. Universitaria y equivalentes (4)
AMBOS SEXOS									
Menores de 1 año	3,8	3,8	-	0,0	-	-	-	-	-
De 1 año	14,0	14,0	-	0,0	-	-	-	-	-
De 2 años	28,0	28,0	-	0,0	-	-	-	-	-
De 3 años	94,4	94,3	-	0,1	-	-	-	-	-
De 4 años	99,1	99,0	-	0,2	-	-	-	-	-
De 5 años	100,0	99,7	0,2	0,2	-	-	-	-	-
De 6 años	100,0	0,9	97,3	0,3	-	-	-	-	-
De 7 años	100,0	-	99,7	0,3	-	-	-	-	-
De 8 años	100,0	-	99,7	0,3	-	-	-	-	-
De 9 años	100,0	-	99,5	0,3	-	-	-	-	-
De 10 años	100,0	-	99,5	0,4	-	-	-	-	-
De 11 años	100,0	-	99,5	0,4	0,2	-	-	-	-
De 12 años	100,0	-	16,1	0,5	86,2	-	-	-	-
De 13 años	100,0	-	0,3	0,5	98,7	-	-	-	-
De 14 años	99,6	-	0,0	0,6	98,5	-	-	-	-
De 15 años	98,4	-	-	0,5	97,7	0,1	0,0	-	-
De 16 años	87,8	-	-	0,6	33,9	45,7	7,6	-	-
De 17 años	74,8	-	-	0,5	10,9	50,7	12,7	0,0	-
De 18 años	62,0	-	-	0,4	0,4	20,0	13,6	3,7	23,8
De 19 años	54,5	-	-	0,3	-	9,4	9,1	7,7	28,0
De 20 años	47,8	-	-	0,2	-	4,5	5,0	8,7	29,4
De 21 años	39,1	-	-	0,1	-	2,4	2,4	6,8	27,5
De 22 años	33,5	-	-	-	-	1,5	1,3	4,7	26,1
De 23 años	27,0	-	-	-	-	0,9	0,7	3,2	22,2
De 24 años	21,0	-	-	-	-	0,6	0,5	2,1	17,9

(1) Incluye: Bachillerato presencial y a distancia.

(2) Incluye: Ciclos Formativos de F.P. de Grado Medio presencial y a distancia, Ciclos Formativos de Artes Plásticas y Diseño de Grado Medio, E. Deportivas de Grado Medio y Programas de Garantía Social.

(3) Incluye: Ciclos Formativos de F.P. presencial y a distancia y Ciclos Formativos de Artes Plásticas y Diseño de Grado Superior.

(4) Incluye: E. Universitaria de 1º, 2º y 3º ciclos, Grado Superior de E. Musicales, Grado Superior de E. de la Danza, Enseñanzas de Arte Dramático, Estudios Superiores de Diseño, de Cerámica y de Conservación y Restauración de Bienes Culturales.

C1.2. Tasas netas de escolarización por edad y enseñanza

(conclusión)

	TOTAL	E. Infantil	E. Primaria	E. Especial	E.S.O.	Bachilleratos (1)	Ciclos Formativos G. Medio - P.G.S. (2)	Ciclos Formativos Grado Superior (3)	E. Universitaria y equivalentes (4)
HOMBRES									
Menores de 1 año	3,8	3,8	-	0,0	-	-	-	-	-
De 1 año	14,3	14,2	-	0,0	-	-	-	-	-
De 2 años	28,3	28,3	-	0,0	-	-	-	-	-
De 3 años	94,2	94,1	-	0,1	-	-	-	-	-
De 4 años	99,0	98,8	-	0,2	-	-	-	-	-
De 5 años	100,0	99,4	0,2	0,2	-	-	-	-	-
De 6 años	100,0	1,2	97,2	0,3	-	-	-	-	-
De 7 años	100,0	-	99,7	0,4	-	-	-	-	-
De 8 años	100,0	-	99,6	0,4	-	-	-	-	-
De 9 años	100,0	-	99,5	0,4	-	-	-	-	-
De 10 años	100,0	-	99,5	0,4	-	-	-	-	-
De 11 años	100,0	-	99,5	0,5	0,2	-	-	-	-
De 12 años	100,0	-	18,9	0,6	83,4	-	-	-	-
De 13 años	100,0	-	0,4	0,6	99,3	-	-	-	-
De 14 años	99,6	-	0,0	0,7	98,5	-	-	-	-
De 15 años	98,0	-	-	0,7	97,2	0,1	0,0	-	-
De 16 años	85,0	-	-	0,7	36,0	38,5	9,8	-	-
De 17 años	69,6	-	-	0,6	11,3	43,1	14,6	0,0	-
De 18 años	56,2	-	-	0,5	0,4	18,5	15,1	3,2	18,5
De 19 años	48,1	-	-	0,3	-	9,0	10,0	7,0	21,9
De 20 años	41,3	-	-	0,2	-	4,4	5,4	8,3	23,0
De 21 años	34,0	-	-	0,1	-	2,4	2,5	6,7	22,4
De 22 años	29,6	-	-	-	-	1,5	1,2	4,8	22,2
De 23 años	24,9	-	-	-	-	0,9	0,7	3,2	20,1
De 24 años	20,0	-	-	-	-	0,6	0,5	2,0	16,9
MUJERES									
Menores de 1 año	3,7	3,7	-	0,0	-	-	-	-	-
De 1 año	13,7	13,7	-	0,0	-	-	-	-	-
De 2 años	27,8	27,7	-	0,1	-	-	-	-	-
De 3 años	94,7	94,6	-	0,1	-	-	-	-	-
De 4 años	99,3	99,1	-	0,1	-	-	-	-	-
De 5 años	100,0	99,9	0,2	0,2	-	-	-	-	-
De 6 años	99,6	0,7	97,4	0,2	-	-	-	-	-
De 7 años	100,0	-	99,7	0,2	-	-	-	-	-
De 8 años	100,0	-	99,7	0,2	-	-	-	-	-
De 9 años	99,8	-	99,3	0,3	-	-	-	-	-
De 10 años	99,9	-	99,3	0,3	-	-	-	-	-
De 11 años	100,0	-	99,6	0,3	0,2	-	-	-	-
De 12 años	100,0	-	13,2	0,4	89,2	-	-	-	-
De 13 años	100,0	-	0,3	0,4	99,0	-	-	-	-
De 14 años	99,6	-	0,0	0,5	98,7	-	-	-	-
De 15 años	98,8	-	-	0,4	98,3	0,1	0,0	-	-
De 16 años	90,8	-	-	0,4	31,6	53,3	5,4	-	-
De 17 años	80,3	-	-	0,4	10,5	58,8	10,6	0,0	-
De 18 años	68,0	-	-	0,4	0,4	21,6	12,0	4,2	29,5
De 19 años	61,2	-	-	0,2	-	9,8	8,2	8,6	34,4
De 20 años	54,5	-	-	0,1	-	4,6	4,6	9,1	36,0
De 21 años	44,4	-	-	0,1	-	2,4	2,3	6,8	32,9
De 22 años	37,6	-	-	-	-	1,5	1,3	4,7	30,1
De 23 años	29,3	-	-	-	-	0,9	0,8	3,2	24,4
De 24 años	22,1	-	-	-	-	0,6	0,6	2,1	18,8

(1) Incluye: Bachillerato presencial y a distancia.

(2) Incluye: Ciclos Formativos de F.P. de Grado Medio presencial y a distancia, Ciclos Formativos de Artes Plásticas y Diseño de Grado Medio, E. Deportivas de Grado Medio y Programas de Garantía Social.

(3) Incluye: Ciclos Formativos de F.P. presencial y a distancia y Ciclos Formativos de Artes Plásticas y Diseño de Grado Superior.

(4) Incluye: E. Universitaria de 1º, 2º y 3º ciclos, Grado Superior de E. Musicales, Grado Superior de E. de la Danza, Enseñanzas de Arte Dramático, Estudios Superiores de Diseño, de Cerámica y de Conservación y Restauración de Bienes Culturales.

C1.3. Alumnado matriculado por edad (1)

(continúa)

	TOTAL	<3 años	3 años	4 años	5 años	6 años	7 años	8 años
AMBOS SEXOS								
TOTAL	8.489.683	199.506	405.381	415.402	406.527	395.594	399.859	396.762
Andalucía	1.657.672	6.808	78.809	82.841	82.255	81.294	82.727	83.625
Aragón	221.466	8.575	10.843	10.658	10.459	10.281	10.545	10.382
Asturias (Principado de)	160.894	459	6.781	6.950	6.811	6.595	6.762	6.801
Balears (Illes)	162.732	2.547	9.527	9.822	9.523	9.314	9.247	9.062
Canarias	379.077	0	19.115	19.789	20.130	18.795	19.037	19.091
Cantabria	89.488	1.216	4.271	4.465	4.357	4.104	4.195	4.149
Castilla y León	446.277	6.100	18.290	18.914	18.719	18.217	19.124	18.899
Castilla-La Mancha	348.895	1.329	18.314	18.897	19.141	18.601	18.871	18.918
Cataluña	1.265.387	65.640	66.707	67.536	64.465	62.124	62.216	60.289
Comunidad Valenciana	858.792	13.503	42.922	43.974	42.912	42.047	41.876	42.132
Extremadura	214.062	509	9.710	10.418	10.536	10.515	10.789	10.986
Galicia	467.168	8.420	19.225	20.133	19.755	19.349	19.599	19.620
Madrid (Comunidad de)	1.195.067	51.555	57.410	57.473	55.368	53.139	53.464	52.224
Murcia (Región de)	281.950	5.077	15.252	15.379	14.664	14.707	14.758	14.536
Navarra (Comunidad Foral de)	108.302	4.159	5.811	5.625	5.525	5.500	5.449	5.385
País Vasco	378.316	22.858	18.008	17.975	17.370	16.519	16.667	16.334
Rioja (La)	49.795	365	2.573	2.605	2.628	2.558	2.600	2.475
Ceuta	16.314	104	851	969	981	955	958	892
Melilla	16.198	282	962	979	928	980	975	962
U.N.E.D. / Oberta de Cataluña	171.831	-	-	-	-	-	-	-
HOMBRES								
TOTAL	4.253.024	104.186	206.831	213.687	208.468	204.169	205.231	203.734
Andalucía	831.156	3.481	40.080	42.768	42.512	41.945	42.353	43.120
Aragón	110.993	4.438	5.548	5.498	5.426	5.413	5.376	5.272
Asturias (Principado de)	80.444	246	3.570	3.562	3.598	3.378	3.544	3.453
Balears (Illes)	81.091	1.333	4.791	5.026	4.851	4.790	4.761	4.622
Canarias	188.616	0	9.758	10.205	10.302	9.724	9.598	9.771
Cantabria	45.224	602	2.151	2.306	2.227	2.199	2.224	2.144
Castilla y León	221.189	3.191	9.372	9.868	9.548	9.459	9.856	9.669
Castilla-La Mancha	175.035	678	9.424	9.807	9.897	9.556	9.662	9.837
Cataluña	639.571	34.091	34.202	34.684	33.083	32.310	32.154	31.369
Comunidad Valenciana	422.193	6.797	21.429	21.959	21.278	21.196	21.084	21.245
Extremadura	107.507	271	4.894	5.346	5.380	5.443	5.667	5.627
Galicia	230.471	4.323	9.817	10.350	10.093	9.995	10.040	9.992
Madrid (Comunidad de)	603.332	27.616	29.398	29.788	28.570	27.340	27.564	26.655
Murcia (Región de)	142.085	2.676	7.784	7.982	7.583	7.680	7.571	7.649
Navarra (Comunidad Foral de)	54.894	2.172	2.962	2.857	2.861	2.822	2.807	2.706
País Vasco	192.815	11.866	9.389	9.320	8.915	8.588	8.626	8.368
Rioja (La)	25.077	200	1.326	1.350	1.362	1.314	1.323	1.233
Ceuta	8.143	48	461	490	498	511	490	469
Melilla	8.263	157	475	521	484	506	531	533
U.N.E.D. / Oberta de Cataluña	84.925	-	-	-	-	-	-	-
MUJERES								
TOTAL	4.236.659	95.320	198.550	201.715	198.059	191.425	194.628	193.028
Andalucía	826.516	3.327	38.729	40.073	39.743	39.349	40.374	40.505
Aragón	110.473	4.137	5.295	5.160	5.033	4.868	5.169	5.110
Asturias (Principado de)	80.450	213	3.211	3.388	3.213	3.217	3.218	3.348
Balears (Illes)	81.641	1.214	4.736	4.796	4.672	4.524	4.486	4.440
Canarias	190.461	0	9.357	9.584	9.828	9.071	9.439	9.320
Cantabria	44.264	614	2.120	2.159	2.130	1.905	1.971	2.005
Castilla y León	225.088	2.909	8.918	9.046	9.171	8.758	9.268	9.230
Castilla-La Mancha	173.860	651	8.890	9.090	9.244	9.045	9.209	9.081
Cataluña	625.816	31.549	32.505	32.852	31.382	29.814	30.062	28.920
Comunidad Valenciana	436.599	6.706	21.493	22.015	21.634	20.851	20.792	20.887
Extremadura	106.555	238	4.816	5.072	5.156	5.072	5.122	5.359
Galicia	236.697	4.097	9.408	9.783	9.662	9.354	9.559	9.628
Madrid (Comunidad de)	591.735	23.939	28.012	27.685	26.798	25.799	25.900	25.569
Murcia (Región de)	139.865	2.401	7.468	7.397	7.081	7.027	7.187	6.887
Navarra (Comunidad Foral de)	53.408	1.987	2.849	2.768	2.664	2.678	2.642	2.679
País Vasco	185.501	10.992	8.619	8.655	8.455	7.931	8.041	7.966
Rioja (La)	24.718	165	1.247	1.255	1.266	1.244	1.277	1.242
Ceuta	8.171	56	390	479	483	444	468	423
Melilla	7.935	125	487	458	444	474	444	429
U.N.E.D. / Oberta de Cataluña	86.906	-	-	-	-	-	-	-

(1) Se han considerado las enseñanzas de Régimen General, de Artes Plásticas y Diseño, E. Deportivas de G. Medio y el resto de de estudios superiores de Enseñanzas Artísticas.

C1.3. Alumnado matriculado por edad (1)

(continuación)

	9 años	10 años	11 años	12 años	13 años	14 años	15 años	16 años
AMBOS SEXOS								
TOTAL	396.010	403.181	418.215	435.052	428.296	432.686	432.892	394.059
Andalucía	84.433	87.218	91.422	98.431	94.111	95.253	93.957	81.496
Aragón	10.417	10.686	10.708	10.990	10.835	10.771	11.073	10.512
Asturias (Principado de)	6.831	6.946	7.284	7.693	7.962	8.047	8.192	8.191
Balears (Illes)	9.036	9.004	9.264	9.508	9.654	9.668	9.228	7.986
Canarias	18.974	19.223	20.103	20.987	20.499	21.051	21.338	19.418
Cantabria	4.090	4.172	4.421	4.658	4.698	4.852	4.867	4.909
Castilla y León	19.053	19.494	20.555	21.506	21.656	22.198	22.957	21.971
Castilla-La Mancha	19.444	19.772	20.341	21.303	21.182	21.296	21.298	18.418
Cataluña	59.538	60.051	60.373	61.987	61.326	61.931	62.061	54.829
Comunidad Valenciana	41.844	42.354	43.887	45.239	44.978	45.247	44.924	39.075
Extremadura	11.194	11.602	12.251	12.609	12.666	12.973	12.949	12.129
Galicia	19.944	20.697	22.497	23.182	23.586	24.026	24.789	23.959
Madrid (Comunidad de)	51.628	52.609	54.269	55.430	53.984	54.079	54.344	51.164
Murcia (Región de)	14.389	14.209	15.064	15.419	15.259	15.316	14.552	13.250
Navarra (Comunidad Foral de)	5.183	5.157	5.127	5.139	5.204	5.056	5.178	5.087
País Vasco	15.650	15.551	16.059	16.537	16.330	16.411	16.839	17.342
Rioja (La)	2.421	2.559	2.550	2.540	2.588	2.697	2.676	2.525
Ceuta	944	910	1.034	916	885	916	843	1.005
Melilla	997	967	1.006	978	893	898	827	793
U.N.E.D. / Oberta de Cataluña	-	-	-	-	-	-	-	-
HOMBRES								
TOTAL	203.687	207.549	215.346	223.681	220.039	222.263	221.501	195.897
Andalucía	43.523	44.817	47.303	51.036	48.603	49.187	48.157	40.353
Aragón	5.374	5.462	5.483	5.536	5.447	5.575	5.741	5.229
Asturias (Principado de)	3.539	3.526	3.777	3.941	4.091	4.122	4.144	4.139
Balears (Illes)	4.554	4.658	4.703	4.834	4.942	4.943	4.745	3.994
Canarias	9.716	9.919	10.254	10.909	10.550	10.823	10.983	9.559
Cantabria	2.122	2.179	2.264	2.456	2.432	2.501	2.470	2.432
Castilla y León	9.740	10.135	10.598	11.055	11.288	11.400	11.681	11.229
Castilla-La Mancha	10.043	10.297	10.470	10.819	10.918	11.037	10.892	8.897
Cataluña	30.793	30.876	31.032	31.803	31.703	32.074	32.257	27.369
Comunidad Valenciana	20.986	21.391	22.406	23.028	22.664	22.927	22.529	18.656
Extremadura	5.802	6.011	6.280	6.463	6.453	6.741	6.622	6.040
Galicia	10.291	10.611	11.553	11.837	12.046	12.198	12.560	11.832
Madrid (Comunidad de)	26.714	27.322	27.926	28.428	27.605	27.633	27.745	25.863
Murcia (Región de)	7.469	7.396	7.902	7.991	7.844	7.849	7.448	6.675
Navarra (Comunidad Foral de)	2.658	2.647	2.689	2.667	2.764	2.601	2.656	2.609
País Vasco	8.138	8.039	8.310	8.562	8.392	8.392	8.590	8.814
Rioja (La)	1.228	1.281	1.335	1.297	1.345	1.364	1.402	1.249
Ceuta	479	469	532	487	469	461	444	523
Melilla	518	513	529	532	483	435	435	435
U.N.E.D. / Oberta de Cataluña	-	-	-	-	-	-	-	-
MUJERES								
TOTAL	192.323	195.632	202.869	211.371	208.257	210.423	211.391	198.162
Andalucía	40.910	42.401	44.119	47.395	45.508	46.066	45.800	41.143
Aragón	5.043	5.224	5.225	5.454	5.388	5.196	5.332	5.283
Asturias (Principado de)	3.292	3.420	3.507	3.752	3.871	3.925	4.048	4.052
Balears (Illes)	4.482	4.346	4.561	4.674	4.712	4.725	4.483	3.992
Canarias	9.258	9.304	9.849	10.078	9.949	10.228	10.355	9.859
Cantabria	1.968	1.993	2.157	2.202	2.266	2.351	2.397	2.477
Castilla y León	9.313	9.359	9.957	10.451	10.368	10.798	11.276	10.742
Castilla-La Mancha	9.401	9.475	9.871	10.484	10.264	10.259	10.406	9.521
Cataluña	28.745	29.175	29.341	30.184	29.623	29.857	29.804	27.460
Comunidad Valenciana	20.858	20.963	21.481	22.211	22.314	22.320	22.395	20.419
Extremadura	5.392	5.591	5.971	6.146	6.213	6.232	6.327	6.089
Galicia	9.653	10.086	10.944	11.345	11.540	11.828	12.229	12.127
Madrid (Comunidad de)	24.914	25.287	26.343	27.002	26.379	26.446	26.599	25.301
Murcia (Región de)	6.920	6.813	7.162	7.428	7.415	7.467	7.104	6.575
Navarra (Comunidad Foral de)	2.525	2.510	2.438	2.472	2.440	2.455	2.522	2.478
País Vasco	7.512	7.512	7.749	7.975	7.938	8.019	8.249	8.528
Rioja (La)	1.193	1.278	1.215	1.243	1.243	1.333	1.274	1.276
Ceuta	465	441	502	429	416	455	399	482
Melilla	479	454	477	446	410	463	392	358
U.N.E.D. / Oberta de Cataluña	-	-	-	-	-	-	-	-

(1) Se han considerado las enseñanzas de Régimen General, de Artes Plásticas y Diseño, E. Deportivas de G. Medio y el resto de de estudios superiores de Enseñanzas Artísticas.

C1.3. Alumnado matriculado por edad (1)

(conclusión)

	17 años	18 años	19 años	20 años	21 años	22 años	23 años	24 años	25 y más años	No consta edad
AMBOS SEXOS										
TOTAL	344.691	294.719	269.722	249.192	216.375	196.618	167.816	138.429	643.955	8.744
Andalucía	68.357	56.584	50.389	43.419	37.271	34.048	29.126	26.253	86.911	634
Aragón	9.416	8.146	7.403	6.612	5.693	5.081	4.297	3.228	13.855	0
Asturias (Principado de)	8.305	7.197	6.653	6.050	5.212	4.727	4.082	3.407	12.956	0
Balears (Illes)	6.313	4.490	3.283	2.692	2.379	1.944	1.652	1.376	6.213	0
Canarias	16.046	12.760	10.862	10.308	8.229	7.156	6.072	5.429	24.665	0
Cantabria	4.494	3.763	3.361	2.889	2.363	1.864	1.626	1.316	4.388	0
Castilla y León	21.099	19.462	18.530	17.371	15.131	13.520	11.116	9.190	32.924	281
Castilla-La Mancha	15.606	10.567	8.599	7.522	5.856	5.112	4.086	2.997	11.425	0
Cataluña	46.028	41.472	36.758	36.100	31.094	27.632	22.721	18.390	68.917	5.202
Comunidad Valenciana	33.539	29.025	25.371	23.837	20.859	20.149	18.311	14.644	54.089	2.054
Extremadura	10.197	7.380	6.260	5.405	4.720	4.117	3.283	2.566	8.287	11
Galicia	22.151	18.853	18.276	16.789	14.568	12.800	11.197	9.376	34.287	90
Madrid (Comunidad de)	47.005	43.134	43.816	42.136	37.995	35.655	29.905	22.657	84.621	3
Murcia (Región de)	11.067	8.872	8.133	7.090	6.409	5.794	4.760	3.782	13.964	248
Navarra (Comunidad Foral de)	4.376	4.497	4.030	3.571	3.049	2.540	1.908	1.273	4.473	0
País Vasco	17.179	15.659	15.150	14.597	12.503	10.433	8.508	6.121	21.602	114
Rioja (La)	2.167	1.503	1.427	1.123	922	820	691	631	4.151	0
Ceuta	719	421	428	313	236	175	130	116	613	0
Melilla	627	447	325	270	214	181	149	108	450	0
U.N.E.D. / Oberta de Cataluña	-	487	668	1.098	1672	2870	4.196	5.569	155.164	107
HOMBRES										
TOTAL	164.686	137.239	121.892	109.989	96.098	88.599	78.840	67.316	326.538	5.558
Andalucía	31.930	25.573	22.379	18.712	16.312	15.373	13.506	12.652	45.130	351
Aragón	4.484	3.808	3.418	2.991	2.507	2.310	2.079	1.574	7.004	0
Asturias (Principado de)	4.124	3.557	3.119	2.705	2.400	2.081	1.769	1.620	6.439	0
Balears (Illes)	2.982	2.093	1.463	1.144	996	824	696	581	2.765	0
Canarias	7.650	6.036	4.914	4.539	3.525	3.134	2.693	2.461	11.593	0
Cantabria	2.152	1.873	1.563	1.345	1.113	869	785	637	2.178	0
Castilla y León	10.173	9.016	8.359	7.395	6.394	5.802	5.024	4.445	16.213	279
Castilla-La Mancha	7.026	4.773	3.767	3.298	2.605	2.366	1.911	1.460	5.595	0
Cataluña	22.407	19.491	16.685	15.972	13.806	12.556	10.889	9.180	35.298	3.487
Comunidad Valenciana	15.559	13.157	10.962	10.270	9.099	8.961	8.629	7.176	27.698	1.107
Extremadura	4.784	3.395	2.788	2.350	2.170	1.884	1.564	1.252	4.269	11
Galicia	10.530	8.547	8.267	7.317	6.366	5.590	5.138	4.376	16.783	19
Madrid (Comunidad de)	22.891	20.411	20.095	19.151	17.573	16.498	14.691	11.629	44.225	1
Murcia (Región de)	5.209	4.028	3.527	3.000	2.809	2.561	2.210	1.848	7.204	190
Navarra (Comunidad Foral de)	2.217	2.252	1.815	1.600	1.402	1.208	891	648	2.383	0
País Vasco	8.803	7.876	7.530	7.052	5.835	4.951	4.276	3.138	11.035	10
Rioja (La)	1.067	729	667	520	428	394	333	307	2.023	0
Ceuta	375	183	181	116	78	70	54	45	210	0
Melilla	323	200	125	101	84	78	59	47	159	0
U.N.E.D. / Oberta de Cataluña	-	241	268	411	596	1.089	1.643	2.240	78.334	103
MUJERES										
TOTAL	180.005	157.480	147.830	139.203	120.277	108.019	88.976	71.113	317.417	3.186
Andalucía	36.427	31.011	28.010	24.707	20.959	18.675	15.620	13.601	41.781	283
Aragón	4.932	4.338	3.985	3.621	3.186	2.771	2.218	1.654	6.851	0
Asturias (Principado de)	4.181	3.640	3.534	3.345	2.812	2.646	2.313	1.787	6.517	0
Balears (Illes)	3.331	2.397	1.820	1.548	1.383	1.120	956	795	3.448	0
Canarias	8.396	6.724	5.948	5.769	4.704	4.022	3.379	2.968	13.072	0
Cantabria	2.342	1.890	1.798	1.544	1.250	995	841	679	2.210	0
Castilla y León	10.926	10.446	10.171	9.976	8.737	7.718	6.092	4.745	16.711	2
Castilla-La Mancha	8.580	5.794	4.832	4.224	3.251	2.746	2.175	1.537	5.830	0
Cataluña	23.621	21.981	20.073	20.128	17.288	15.076	11.832	9.210	33.619	1.715
Comunidad Valenciana	17.980	15.868	14.409	13.567	11.760	11.188	9.682	7.468	26.391	947
Extremadura	5.413	3.985	3.472	3.055	2.550	2.233	1.719	1.314	4.018	0
Galicia	11.621	10.306	10.009	9.472	8.202	7.210	6.059	5.000	17.504	71
Madrid (Comunidad de)	24.114	22.723	23.721	22.985	20.422	19.157	15.214	11.028	40.396	2
Murcia (Región de)	5.858	4.844	4.606	4.090	3.600	3.233	2.550	1.934	6.760	58
Navarra (Comunidad Foral de)	2.159	2.245	2.215	1.971	1.647	1.332	1.017	625	2.090	0
País Vasco	8.376	7.783	7.620	7.545	6.668	5.482	4.232	2.983	10.567	104
Rioja (La)	1.100	774	760	603	494	426	358	324	2.128	0
Ceuta	344	238	247	197	158	105	76	71	403	0
Melilla	304	247	200	169	130	103	90	61	291	0
U.N.E.D. / Oberta de Cataluña	-	246	400	687	1.076	1.781	2.553	3.329	76.830	4

(1) Se han considerado las enseñanzas de Régimen General, de Artes Plásticas y Diseño, E. Deportivas de G. Medio y el resto de de estudios superiores de Enseñanzas Artísticas.

C1.4. Tasas netas de escolarización en edades significativas (1)

	3 años			15 años			16 años			17 años		
	1994-95	1999-00	2004-05	1994-95	1999-00	2004-05	1994-95	1999-00	2004-05	1994-95	1999-00	2004-05
AMBOS SEXOS												
TOTAL	57,3	84,3	94,4	93,4	97,4	98,4	80,7	85,5	87,8	73,3	74,9	74,8
Andalucía	18,9	54,3	92,6	93,6	96,7	99,9	75,0	84,5	85,4	69,4	72,9	70,4
Aragón	79,9	95,7	97,6	94,2	99,1	99,6	87,1	87,7	92,5	78,8	82,0	80,2
Asturias (Principado de)	71,5	94,8	91,7	96,2	99,2	97,2	88,5	96,2	91,9	83,2	86,1	87,4
Balears (Illes)	48,2	89,5	92,6	91,8	93,9	91,4	75,3	78,4	78,3	63,5	60,9	61,1
Canarias	30,9	88,5	91,4	100,0	97,1	96,9	77,6	87,7	86,3	71,8	75,6	69,9
Cantabria	75,2	92,7	95,1	97,3	98,0	97,2	85,9	90,4	94,1	79,2	77,4	82,5
Castilla y León	86,1	97,7	100,0	97,2	100,0	100,0	88,7	94,5	94,0	81,0	86,6	86,5
Castilla-La Mancha	61,4	91,8	99,6	87,7	96,0	100,0	74,7	80,5	86,1	63,1	69,2	72,2
Cataluña	97,4	99,5	96,2	91,1	97,2	99,3	80,7	80,5	86,4	70,3	68,1	70,6
Comunidad Valenciana	40,6	82,4	93,6	91,0	97,9	97,1	77,2	77,3	83,1	67,4	66,7	69,7
Extremadura	57,8	91,4	94,9	89,1	94,8	98,3	73,7	83,7	90,4	62,4	71,3	75,1
Galicia	74,8	87,3	94,4	94,0	100,0	99,4	80,7	90,0	92,8	79,1	77,5	82,1
Madrid (Comunidad de)	62,2	91,3	91,2	93,4	97,8	96,5	85,4	89,7	88,9	79,8	82,1	79,3
Murcia (Región de)	40,5	87,6	96,1	91,8	92,9	95,6	77,5	80,0	86,5	66,5	68,0	71,4
Navarra (Comunidad Foral de)	96,4	96,5	96,1	88,9	96,2	98,4	85,2	87,6	95,6	78,0	81,8	80,1
País Vasco	100,0	100,0	99,5	98,9	98,8	98,4	94,9	96,9	97,8	87,6	91,1	92,6
Rioja (La)	75,7	97,9	96,7	97,7	97,5	97,8	90,2	89,1	90,6	79,7	78,7	75,6
Ceuta	39,3	74,9	87,6	73,1	82,9	88,1	56,5	78,7	100,0	46,5	61,2	72,3
Melilla	34,7	76,4	100,0	77,0	87,5	88,8	60,6	77,2	84,5	51,9	64,1	65,1
HOMBRES												
TOTAL	56,4	83,6	94,2	92,9	97,2	98,0	77,9	82,7	85,0	69,3	71,0	69,6
Andalucía	18,1	53,1	92,3	94,0	96,1	99,4	72,9	81,2	82,3	66,3	72,6	64,1
Aragón	77,8	95,4	98,4	94,4	100,0	100,0	85,4	84,9	89,7	75,0	77,0	74,5
Asturias (Principado de)	70,9	93,9	92,5	95,9	99,1	96,0	86,3	95,4	90,4	78,7	83,0	84,2
Balears (Illes)	47,1	88,7	91,7	92,7	92,6	91,4	70,5	75,0	76,4	58,2	54,8	56,2
Canarias	30,9	88,6	90,9	100,0	97,4	97,5	74,9	86,2	83,3	69,3	72,1	65,4
Cantabria	73,8	92,5	94,8	96,2	97,8	96,2	82,7	87,9	90,7	75,8	71,0	77,0
Castilla y León	85,4	97,5	100,0	96,2	100,0	100,0	85,5	92,7	93,6	76,8	81,5	81,0
Castilla-La Mancha	60,7	91,3	100,0	86,1	95,4	99,9	69,7	77,2	80,9	57,3	62,2	63,5
Cataluña	96,8	99,6	96,4	90,8	97,8	100,0	77,7	76,4	83,9	64,7	63,1	67,0
Comunidad Valenciana	39,6	80,8	90,8	88,9	96,7	94,8	73,3	71,4	77,1	62,9	59,5	62,9
Extremadura	57,1	90,9	93,4	88,8	93,1	97,6	67,9	80,0	87,1	55,7	64,6	68,1
Galicia	73,1	86,2	93,6	92,8	100,0	98,4	77,6	87,0	89,7	74,7	73,2	76,3
Madrid (Comunidad de)	60,8	90,1	91,5	93,5	97,8	96,0	84,0	89,2	87,6	77,6	78,8	75,2
Murcia (Región de)	39,7	88,1	96,9	91,0	93,0	95,2	72,9	77,8	84,6	61,8	62,0	65,2
Navarra (Comunidad Foral de)	97,2	94,3	95,8	88,7	96,3	97,4	84,3	87,0	94,7	74,1	79,9	78,4
País Vasco	100,0	100,0	100,0	99,0	99,0	98,3	92,8	97,4	97,1	85,3	89,4	92,5
Rioja (La)	75,3	97,3	95,6	94,8	98,3	100,0	88,4	82,9	87,4	72,3	72,9	72,4
Ceuta	33,6	71,8	90,0	72,9	85,5	90,2	51,2	79,9	100,0	44,6	60,6	73,8
Melilla	34,4	78,6	99,4	73,7	91,2	90,6	55,9	77,9	91,2	49,5	66,4	64,9
MUJERES												
TOTAL	58,2	85,0	94,7	93,8	97,6	98,8	83,7	88,4	90,8	77,5	79,0	80,3
Andalucía	19,8	55,6	92,8	93,2	97,2	100,0	77,3	87,9	88,6	72,6	73,2	77,1
Aragón	82,0	95,9	96,6	94,1	98,2	98,3	88,8	90,6	95,4	82,8	87,2	86,1
Asturias (Principado de)	72,1	95,7	90,9	96,5	99,3	98,5	90,8	97,0	93,5	87,8	89,3	90,8
Balears (Illes)	49,3	90,4	93,6	90,9	95,4	91,5	80,3	82,1	80,3	69,2	67,4	66,2
Canarias	30,9	88,5	91,9	100,0	96,9	96,4	80,3	89,3	89,5	74,4	79,2	74,6
Cantabria	76,7	92,9	95,3	98,5	98,2	98,3	89,3	93,0	97,8	82,7	84,1	88,3
Castilla y León	86,8	98,0	99,2	98,3	100,0	100,0	92,1	96,5	94,4	85,5	92,0	92,3
Castilla-La Mancha	62,2	92,3	98,7	89,4	96,7	100,0	80,0	84,0	91,6	69,4	76,9	81,3
Cataluña	98,1	99,3	96,0	91,4	96,5	98,2	83,8	84,7	89,0	76,2	73,3	74,6
Comunidad Valenciana	41,6	84,2	96,5	93,3	99,1	99,6	81,3	83,6	89,4	72,1	74,2	76,9
Extremadura	58,6	92,0	96,6	89,4	96,5	99,1	79,7	87,7	94,1	69,4	78,4	82,5
Galicia	76,5	88,5	95,3	95,1	100,0	100,0	84,0	93,0	96,0	83,6	82,1	88,0
Madrid (Comunidad de)	63,6	92,6	91,0	93,4	97,8	96,9	87,0	90,2	90,3	82,2	85,5	83,7
Murcia (Región de)	41,3	87,0	95,3	92,6	92,8	96,1	82,5	82,4	88,5	71,5	74,3	77,9
Navarra (Comunidad Foral de)	95,5	98,8	96,3	89,1	96,0	99,4	86,1	88,3	96,6	82,1	83,7	81,9
País Vasco	99,7	100,0	98,3	98,8	98,6	98,5	97,1	96,3	98,4	89,9	92,9	92,6
Rioja (La)	76,0	98,4	97,8	100,0	96,6	95,3	92,0	95,7	93,9	87,4	85,0	79,0
Ceuta	45,4	78,1	84,8	73,4	80,3	85,8	62,5	77,6	100,0	48,5	62,0	70,8
Melilla	35,0	74,0	100,0	80,7	83,5	86,9	65,7	76,5	77,5	54,4	61,6	65,4

(1) Se han considerado las enseñanzas de Régimen General, de Artes Plásticas y Diseño, E. Deportivas de Grado Medio y el resto de de estudios superiores de Enseñanzas Artísticas.

C1.5. Esperanza de vida escolar en el sistema educativo a los 6 años (1)

	Total		E. no Universitaria		E. Universitaria	
	1999-00	2004-05	1999-00	2004-05	1999-00	2004-05
AMBOS SEXOS						
TOTAL	14,6	14,5	12,8	12,7	1,9	1,7
Andalucía	14,3	14,1	12,6	12,6	1,8	1,5
Aragón	14,9	14,7	12,9	12,8	2,0	1,8
Asturias (Principado de)	15,5	14,9	13,3	13,1	2,1	1,8
Balears (Illes)	12,9	12,5	12,1	11,7	0,8	0,8
Canarias	14,4	13,7	13,2	12,6	1,2	1,2
Cantabria	14,5	14,3	13,1	13,0	1,3	1,3
Castilla y León	15,7	15,5	13,3	13,3	2,4	2,2
Castilla-La Mancha	13,7	13,5	12,4	12,5	1,2	1,0
Cataluña	14,2	14,3	12,5	12,6	1,7	1,7
Comunidad Valenciana	14,3	14,1	12,5	12,4	1,8	1,7
Extremadura	13,8	14,0	12,6	12,7	1,3	1,3
Galicia	15,1	14,8	13,2	13,2	1,9	1,7
Madrid (Comunidad de)	15,4	15,1	12,9	12,6	2,5	2,5
Murcia (Región de)	13,9	14,0	12,5	12,5	1,4	1,5
Navarra (Comunidad Foral de)	14,8	15,0	12,5	12,8	2,3	2,1
País Vasco	15,5	15,5	13,3	13,3	2,2	2,2
Rioja (La)	14,4	13,7	12,9	12,7	1,5	1,0
Ceuta	12,9	13,2	12,2	12,5	0,6	0,6
Melilla	12,9	12,9	12,2	12,4	0,7	0,6
HOMBRES						
TOTAL	14,3	14,1	12,7	12,6	1,6	1,5
Andalucía	14,0	13,7	12,5	12,4	1,5	1,3
Aragón	14,6	14,3	12,9	12,8	1,8	1,5
Asturias (Principado de)	15,1	14,6	13,4	13,0	1,8	1,5
Balears (Illes)	12,6	12,1	12,0	11,5	0,7	0,6
Canarias	14,1	13,4	13,1	12,5	1,0	0,9
Cantabria	14,3	14,0	13,0	12,9	1,3	1,1
Castilla y León	15,2	14,9	13,2	13,2	2,0	1,7
Castilla-La Mancha	13,3	13,1	12,3	12,3	1,0	0,8
Cataluña	13,9	14,0	12,5	12,6	1,4	1,4
Comunidad Valenciana	13,8	13,5	12,3	12,0	1,5	1,4
Extremadura	13,5	13,6	12,4	12,5	1,1	1,1
Galicia	14,7	14,3	13,2	13,0	1,5	1,3
Madrid (Comunidad de)	15,2	14,7	12,9	12,6	2,2	2,2
Murcia (Región de)	13,5	13,6	12,4	12,4	1,2	1,2
Navarra (Comunidad Foral de)	14,4	14,6	12,6	12,9	1,8	1,7
País Vasco	15,4	15,4	13,5	13,5	1,8	1,9
Rioja (La)	14,1	13,5	12,8	12,6	1,3	0,9
Ceuta	12,7	12,9	12,3	12,5	0,4	0,4
Melilla	12,8	12,6	12,3	12,3	0,5	0,4
MUJERES						
TOTAL	15,0	14,9	12,8	12,8	2,2	2,1
Andalucía	14,7	14,5	12,6	12,7	2,0	1,8
Aragón	15,2	15,1	12,9	12,9	2,3	2,2
Asturias (Principado de)	15,8	15,3	13,3	13,1	2,5	2,2
Balears (Illes)	13,3	12,8	12,2	11,8	1,0	1,0
Canarias	14,6	14,0	13,3	12,6	1,4	1,4
Cantabria	14,6	14,6	13,3	13,2	1,4	1,4
Castilla y León	16,2	16,0	13,4	13,3	2,8	2,7
Castilla-La Mancha	14,0	13,9	12,6	12,7	1,4	1,2
Cataluña	14,6	14,6	12,6	12,5	2,0	2,0
Comunidad Valenciana	14,8	14,7	12,7	12,6	2,0	2,0
Extremadura	14,2	14,4	12,8	12,9	1,4	1,5
Galicia	15,6	15,3	13,3	13,3	2,3	2,1
Madrid (Comunidad de)	15,6	15,4	12,9	12,6	2,7	2,8
Murcia (Región de)	14,3	14,5	12,6	12,6	1,7	1,8
Navarra (Comunidad Foral de)	15,2	15,3	12,4	12,7	2,7	2,6
País Vasco	15,7	15,7	13,1	13,1	2,6	2,5
Rioja (La)	14,8	13,9	13,0	12,7	1,7	1,2
Ceuta	13,1	13,4	12,2	12,6	0,9	0,9
Melilla	13,0	13,2	12,0	12,4	0,9	0,8

(1) Se han considerado las enseñanzas de Régimen General, de Artes Plásticas y Diseño, E. Deportivas de Grado Medio y el resto de de estudios superiores de Enseñanzas Artísticas.

C1.6. Distribución porcentual del alumnado de enseñanzas de Régimen General por tipo de financiación/titularidad del centro

(continúa)

TOTAL	EE. Régimen General no universitario	Educación Infantil	Educación Primaria	Educación Especial	Educación Secundaria Obligatoria	Bachillerato	
% ENSEÑANZA PÚBLICA							
TOTAL	71,2	67,6	64,8	66,7	51,9	66,3	74,2
Andalucía	79,0	76,1	77,4	75,0	45,1	75,2	82,1
Aragón	68,2	63,7	60,2	64,3	46,3	61,8	71,4
Asturias (Principado de)	75,0	69,3	68,4	67,6	56,1	65,1	76,8
Balears (Illes)	65,1	63,0	60,2	61,7	21,3	59,2	74,6
Canarias	81,2	78,4	76,7	75,0	69,0	76,7	86,3
Cantabria	69,5	65,1	63,3	60,8	37,3	63,0	82,0
Castilla y León	72,2	67,5	65,7	66,4	60,5	64,4	78,0
Castilla-La Mancha	83,6	81,9	80,8	81,3	60,2	80,4	89,6
Cataluña	64,2	60,3	58,4	61,0	43,2	58,1	64,0
Comunidad Valenciana	72,3	68,4	65,4	67,5	72,5	67,2	78,2
Extremadura	82,2	80,0	79,4	79,0	45,4	77,6	86,3
Galicia	76,9	72,3	67,8	68,4	56,0	70,9	84,2
Madrid (Comunidad de)	60,6	55,2	51,4	53,5	48,1	54,4	58,5
Murcia (Región de)	75,6	74,1	71,1	72,4	79,7	72,7	87,0
Navarra (Comunidad Foral de)	62,0	65,2	69,5	63,6	48,5	59,7	65,9
País Vasco	53,5	48,5	51,4	47,8	43,8	42,1	51,8
Rioja (La)	71,2	66,4	62,4	65,1	73,4	63,6	75,7
Ceuta	73,8	74,6	71,8	71,2	100,0	70,8	93,6
Melilla	83,0	83,4	73,7	80,1	100,0	88,3	96,0
U.N.E.D. / Oberta de Cataluña	80,5	-	-	-	-	-	-
% ENSEÑANZA PRIVADA CONCERTADA							
TOTAL	21,1	25,8	21,6	29,8	46,7	30,5	9,0
Andalucía	14,7	17,2	1,8	22,0	54,9	22,2	6,7
Aragón	24,0	28,7	22,2	33,0	53,7	35,6	7,6
Asturias (Principado de)	17,5	22,0	8,0	30,1	43,9	32,6	2,2
Balears (Illes)	30,1	33,0	35,1	35,4	78,7	37,9	11,3
Canarias	14,0	16,0	16,6	19,8	28,0	19,4	1,7
Cantabria	27,9	32,3	30,7	39,0	62,7	37,0	4,6
Castilla y León	23,2	29,3	28,6	33,1	39,5	34,9	5,8
Castilla-La Mancha	14,8	16,3	16,9	18,4	39,8	18,4	2,3
Cataluña	28,0	33,1	27,6	37,6	56,8	40,7	14,3
Comunidad Valenciana	22,2	26,8	24,9	30,3	27,0	30,9	6,4
Extremadura	14,3	16,3	6,0	20,6	54,6	21,9	3,3
Galicia	19,3	23,6	29,7	29,7	42,0	26,4	0,0
Madrid (Comunidad de)	21,7	27,6	23,4	33,0	49,2	33,7	7,6
Murcia (Región de)	19,4	22,6	23,1	26,1	10,4	25,6	1,9
Navarra (Comunidad Foral de)	28,9	34,5	30,3	36,4	41,7	40,3	34,1
País Vasco	41,3	50,3	48,0	50,7	46,5	56,5	47,0
Rioja (La)	26,0	30,4	33,1	34,9	26,6	35,0	0,0
Ceuta	21,4	22,7	16,4	28,8	0,0	29,2	0,0
Melilla	14,3	15,1	20,5	19,9	0,0	11,7	0,0
U.N.E.D. / Oberta de Cataluña	-	-	-	-	-	-	-
% ENSEÑANZA PRIVADA NO CONCERTADA							
TOTAL	7,7	6,7	13,5	3,5	1,4	3,2	16,8
Andalucía	6,4	6,7	20,8	2,9	0,0	2,6	11,3
Aragón	7,8	7,6	17,7	2,8	0,0	2,6	21,0
Asturias (Principado de)	7,4	8,7	23,6	2,2	0,0	2,3	21,0
Balears (Illes)	4,8	4,0	4,7	2,9	0,0	2,9	14,1
Canarias	4,9	5,6	6,7	5,1	3,0	3,9	11,9
Cantabria	2,6	2,6	6,0	0,3	0,0	0,0	13,4
Castilla y León	4,6	3,2	5,7	0,5	0,0	0,7	16,2
Castilla-La Mancha	1,6	1,8	2,2	0,3	0,0	1,2	8,1
Cataluña	7,9	6,5	14,1	1,5	0,0	1,2	21,7
Comunidad Valenciana	5,4	4,8	9,7	2,2	0,5	1,9	15,3
Extremadura	3,4	3,7	14,6	0,4	0,0	0,4	10,3
Galicia	3,7	4,1	2,5	1,9	1,9	2,7	15,8
Madrid (Comunidad de)	17,6	17,2	25,2	13,5	2,7	11,9	34,0
Murcia (Región de)	5,0	3,3	5,9	1,5	9,9	1,7	11,2
Navarra (Comunidad Foral de)	9,1	0,3	0,2	0,0	9,8	0,0	0,0
País Vasco	5,2	1,2	0,7	1,5	9,7	1,4	1,2
Rioja (La)	2,8	3,3	4,5	0,0	0,0	1,4	24,3
Ceuta	4,8	2,7	11,8	0,0	0,0	0,0	6,4
Melilla	2,7	1,5	5,9	0,0	0,0	0,0	4,0
U.N.E.D. / Oberta de Cataluña	19,5	-	-	-	-	-	-

C1.6. Distribución porcentual del alumnado de enseñanzas de Régimen General por tipo de financiación/titularidad del centro

(conclusión)

	Bachillerato distancia	C.F. Grado Medio	C.F. Grado Superior	C.F. de F.P. a distancia	Programas de Garantía Social	E. Universitaria
% ENSEÑANZA PÚBLICA						
TOTAL	96,3	73,3	76,9	100,0	68,5	87,8
Andalucía	100,0	70,2	81,4	100,0	70,9	95,7
Aragón	100,0	66,3	67,9	100,0	66,2	91,1
Asturias (Principado de)	100,0	77,3	78,4	-	87,9	97,4
Balears (Illes)	100,0	84,3	90,0	-	90,0	87,6
Canarias	72,7	93,9	96,5	100,0	98,2	100,0
Cantabria	100,0	68,3	72,8	100,0	67,5	97,3
Castilla y León	100,0	67,5	73,3	100,0	52,2	90,1
Castilla-La Mancha	100,0	83,9	91,4	100,0	73,7	100,0
Cataluña	100,0	69,8	68,2	-	61,3	85,0
Comunidad Valenciana	100,0	69,2	83,3	-	56,7	91,3
Extremadura	100,0	88,2	93,3	100,0	76,6	98,9
Galicia	100,0	81,8	83,3	-	83,5	97,8
Madrid (Comunidad de)	100,0	74,2	74,8	100,0	68,8	80,7
Murcia (Región de)	100,0	75,4	90,0	-	78,9	84,4
Navarra (Comunidad Foral de)	100,0	77,2	73,8	-	64,8	45,9
País Vasco	100,0	57,7	48,8	-	56,0	76,3
Rioja (La)	100,0	68,9	90,5	-	64,6	100,0
Ceuta	100,0	100,0	100,0	100,0	54,9	61,1
Melilla	100,0	100,0	100,0	-	100,0	76,8
U.N.E.D. / Oberta de Cataluña	-	-	-	-	-	80,5
% ENSEÑANZA PRIVADA CONCERTADA						
TOTAL	0,0	24,0	17,3	0,0	31,4	-
Andalucía	0,0	28,0	12,5	0,0	29,1	-
Aragón	0,0	29,5	27,8	0,0	33,8	-
Asturias (Principado de)	0,0	18,3	7,1	-	12,1	-
Balears (Illes)	0,0	13,5	6,2	-	10,0	-
Canarias	0,0	6,0	1,3	0,0	1,2	-
Cantabria	0,0	31,7	25,7	0,0	32,5	-
Castilla y León	0,0	32,1	24,7	0,0	47,8	-
Castilla-La Mancha	0,0	14,1	3,8	0,0	25,8	-
Cataluña	0,0	24,0	24,5	-	38,7	-
Comunidad Valenciana	0,0	27,1	12,9	-	43,3	-
Extremadura	0,0	9,9	6,0	0,0	22,8	-
Galicia	0,0	15,2	7,5	-	16,5	-
Madrid (Comunidad de)	0,0	25,1	14,9	0,0	31,2	-
Murcia (Región de)	0,0	20,5	8,1	-	21,1	-
Navarra (Comunidad Foral de)	0,0	22,8	20,0	-	35,2	-
País Vasco	0,0	39,9	50,4	-	44,0	-
Rioja (La)	0,0	31,1	9,5	-	31,7	-
Ceuta	0,0	0,0	0,0	0,0	45,1	-
Melilla	0,0	0,0	0,0	-	0,0	-
U.N.E.D. / Oberta de Cataluña	-	-	-	-	-	-
% ENSEÑANZA PRIVADA NO CONCERTADA						
TOTAL	3,7	2,7	5,8	0,0	0,1	12,2
Andalucía	0,0	1,8	6,1	0,0	0,0	4,3
Aragón	0,0	4,3	4,3	0,0	0,0	8,9
Asturias (Principado de)	0,0	4,4	14,5	-	0,0	2,6
Balears (Illes)	0,0	2,2	3,8	-	0,0	12,4
Canarias	27,3	0,1	2,2	0,0	0,6	0,0
Cantabria	0,0	0,0	1,5	0,0	0,0	2,7
Castilla y León	0,0	0,4	2,0	0,0	0,0	9,9
Castilla-La Mancha	0,0	2,1	4,8	0,0	0,5	0,0
Cataluña	0,0	6,2	7,3	-	0,0	15,0
Comunidad Valenciana	0,0	3,8	3,8	-	0,0	8,7
Extremadura	0,0	1,9	0,7	0,0	0,6	1,1
Galicia	0,0	3,1	9,2	-	0,0	2,2
Madrid (Comunidad de)	0,0	0,8	10,4	0,0	0,0	19,3
Murcia (Región de)	0,0	4,2	2,0	-	0,0	15,6
Navarra (Comunidad Foral de)	0,0	0,0	6,2	-	0,0	54,1
País Vasco	0,0	2,4	0,8	-	0,0	23,7
Rioja (La)	0,0	0,0	0,0	-	3,7	0,0
Ceuta	0,0	0,0	0,0	0,0	0,0	38,9
Melilla	0,0	0,0	0,0	-	0,0	23,2
U.N.E.D. / Oberta de Cataluña	-	-	-	-	-	19,5

C1.7. Distribución porcentual del alumnado matriculado por tamaño de municipio y enseñanza Enseñanzas de Régimen General no universitarias

	Total	E. Infantil (1) (2)	E. Primaria	E. Especial	E.S.O.	Bachillerato (3)	Formación Profesional (4) (5)
TODOS LOS CENTROS							
Hasta 1.000 habitantes	1,6	2,2	2,5	1,4	0,9	0,3	0,4
De 1.001 a 2.000 habitantes	2,5	3,2	3,4	0,8	1,7	0,9	0,8
De 2.001 a 5.000 habitantes	6,9	7,6	7,9	3,7	7,1	4,1	2,6
De 5.001 a 10.000 habitantes	9,4	9,3	9,3	3,3	10,8	8,4	5,8
De 10.001 a 25.000 habitantes	14,8	14,8	15,0	9,2	15,8	13,6	11,5
De 25.001 a 100.000 habitantes	24,7	24,2	24,0	30,4	25,0	26,3	26,2
De 100.001 a 500.000 habitantes	24,1	22,5	22,6	27,6	23,7	28,3	33,1
Más de 500.000 habitantes	16,0	16,4	15,2	23,6	14,9	18,1	19,6
CENTROS PÚBLICOS							
Hasta 1.000 habitantes	2,3	3,2	3,6	1,6	1,2	0,2	0,3
De 1.001 a 2.000 habitantes	3,4	4,6	4,9	0,5	2,3	1,0	0,8
De 2.001 a 5.000 habitantes	9,1	10,3	10,8	2,7	9,6	4,9	2,7
De 5.001 a 10.000 habitantes	11,8	11,7	11,8	4,1	14,1	10,4	6,6
De 10.001 a 25.000 habitantes	16,8	16,5	17,0	10,0	18,5	16,1	12,8
De 25.001 a 100.000 habitantes	25,4	24,2	23,9	35,8	25,4	28,9	30,7
De 100.001 a 500.000 habitantes	20,9	19,3	18,6	29,7	19,9	26,6	30,8
Más de 500.000 habitantes	10,2	10,2	9,4	15,5	9,0	11,9	15,2
CENTROS PRIVADOS							
Hasta 1.000 habitantes	0,3	0,2	0,2	1,1	0,3	0,3	0,4
De 1.001 a 2.000 habitantes	0,6	0,6	0,5	1,1	0,6	0,6	1,0
De 2.001 a 5.000 habitantes	2,3	2,5	2,2	4,7	2,2	2,0	2,2
De 5.001 a 10.000 habitantes	4,3	4,8	4,4	2,4	4,4	2,6	3,6
De 10.001 a 25.000 habitantes	10,5	11,6	11,1	8,4	10,6	6,5	7,4
De 25.001 a 100.000 habitantes	23,1	24,2	24,2	24,5	24,1	18,7	12,6
De 100.001 a 500.000 habitantes	31,0	28,3	30,7	25,3	31,3	33,2	39,8
Más de 500.000 habitantes	28,0	27,9	26,7	32,3	26,6	36,1	32,9

(1) No incluye 8.420 alumnos (5.624 en centros públicos y 2.796 en centros privados) de Primer ciclo de E. Infantil de Galicia.

(2) No incluye 4.159 alumnos (en centros públicos) de Primer ciclo de E. Infantil de Navarra.

(3) No incluye 32.593 alumnos (31.402 en centros públicos y 1.191 en centros privados) de Bachillerato a distancia.

(4) No incluye 5.646 alumnos (en centros públicos) de Ciclos Formativos de F.P. a distancia.

(5) No incluye 17.500 alumnos (9.993 en actuaciones públicas y 7.507 en actuaciones privadas) de Actuaciones de Garantía Social.

**C1.8. Distribución porcentual del alumnado matriculado por tamaño de municipio
Enseñanzas de Régimen General no universitarias**

(continúa)

TOTAL	Hasta 2.000 hab.	De 2.001 a 10.000 hab.	De 10.001 a 25.000 hab.	De 25.001 a 100.000 hab.	Más de 100.000 hab.	
TODAS LAS ENSEÑANZAS (1) (2) (3) (4)						
TOTAL	6.865.154	4,1	16,3	14,8	24,7	40,1
Andalucía	1.401.451	2,1	17,0	19,3	22,5	39,1
Aragón	182.377	7,6	15,1	12,7	9,1	55,6
Asturias (Principado de)	126.675	10,1	23,8	4,1	17,4	44,6
Balears (Illes)	147.147	0,8	13,6	13,7	31,4	40,5
Canarias	322.352	0,4	8,6	20,7	31,0	39,3
Cantabria	76.607	6,2	21,4	14,9	21,9	35,5
Castilla y León	346.406	9,6	19,0	7,1	24,3	40,0
Castilla-La Mancha	314.303	8,3	30,4	16,3	34,7	10,4
Cataluña	1.054.652	2,6	13,7	14,9	26,8	42,0
Comunidad Valenciana	705.013	2,6	12,1	21,7	31,0	32,6
Extremadura	186.123	10,0	34,4	13,2	27,7	14,7
Galicia	370.491	18,4	33,4	6,8	16,2	25,2
Madrid (Comunidad de)	928.682	0,7	5,6	4,7	18,8	70,2
Murcia (Región de)	239.512	1,5	18,0	23,1	36,1	21,2
Navarra (Comunidad Foral de)	85.694	8,4	25,6	19,8	7,8	38,3
País Vasco	305.714	2,9	16,8	19,3	24,8	36,3
Rioja (La)	42.057	4,6	21,8	19,0	0,0	54,6
Ceuta	14.904	0,0	0,0	0,0	100,0	0,0
Melilla	14.994	0,0	0,0	0,0	100,0	0,0
E. INFANTIL (1)						
TOTAL	1.414.940	5,3	16,8	14,8	24,2	38,9
Andalucía	252.364	2,8	18,1	19,7	23,0	36,5
Aragón	40.483	10,1	15,2	12,1	7,9	54,6
Asturias (Principado de)	21.011	13,3	22,3	3,8	15,5	45,1
Balears (Illes)	31.399	1,4	16,4	13,2	30,8	38,3
Canarias	58.919	0,5	8,9	21,9	31,8	37,0
Cantabria	14.240	7,2	24,7	14,9	20,9	32,3
Castilla y León	61.823	12,7	18,8	7,0	23,1	38,4
Castilla-La Mancha	57.636	12,5	32,1	15,1	30,2	10,1
Cataluña	264.355	4,2	16,6	14,9	25,8	38,5
Comunidad Valenciana	142.903	3,7	12,5	21,9	30,3	31,5
Extremadura	31.140	15,9	31,4	11,9	25,2	15,6
Galicia	59.068	23,1	33,1	6,6	13,8	23,4
Madrid (Comunidad de)	221.812	1,2	7,3	5,2	19,9	66,5
Murcia (Región de)	50.347	2,2	20,9	23,2	34,5	19,2
Navarra (Comunidad Foral de)	16.968	12,2	28,7	20,1	5,4	33,7
País Vasco	76.255	4,4	17,5	20,3	24,0	33,9
Rioja (La)	8.169	7,2	21,2	16,7	0,0	54,9
Ceuta	2.897	0,0	0,0	0,0	100,0	0,0
Melilla	3.151	0,0	0,0	0,0	100,0	0,0
E. PRIMARIA						
TOTAL	2.467.636	5,9	17,2	15,0	24,0	37,8
Andalucía	525.976	3,0	18,3	19,8	22,5	36,4
Aragón	64.287	12,0	14,1	12,2	8,2	53,5
Asturias (Principado de)	42.060	13,6	23,2	3,9	15,6	43,7
Balears (Illes)	56.988	1,3	16,1	13,9	29,5	39,2
Canarias	119.642	0,5	9,1	21,7	31,7	37,0
Cantabria	25.757	8,0	23,9	14,4	21,4	32,3
Castilla y León	118.714	15,2	19,2	6,8	22,2	36,6
Castilla-La Mancha	119.285	12,8	32,2	15,7	30,0	9,3
Cataluña	368.267	4,0	14,8	15,0	26,4	39,8
Comunidad Valenciana	259.523	3,9	12,9	21,7	30,7	30,8
Extremadura	69.152	16,1	33,2	12,1	24,2	14,4
Galicia	125.473	24,0	33,9	6,5	13,4	22,2
Madrid (Comunidad de)	323.725	0,9	6,1	4,9	18,9	69,2
Murcia (Región de)	90.482	2,5	21,2	23,2	34,1	19,1
Navarra (Comunidad Foral de)	32.379	11,1	29,9	19,7	5,5	33,8
País Vasco	98.502	3,9	17,5	18,8	24,8	34,9
Rioja (La)	15.439	7,6	22,3	18,3	0,0	51,8
Ceuta	5.925	0,0	0,0	0,0	100,0	0,0
Melilla	6.060	0,0	0,0	0,0	100,0	0,0

(1) Incluye también el alumnado de E. Especial.

(2) No incluye 12.579 alumnos de Primer ciclo de E. Infantil.

(3) No incluye 38.239 alumnos de Bachillerato y Ciclos Formativos de F.P. a distancia.

(4) No incluye 17.500 alumnos de Actuaciones de Garantía Social.

**C1.8. Distribución porcentual del alumnado matriculado por tamaño de municipio
Enseñanzas de Régimen General no universitarias**

(conclusión)

TOTAL	Hasta 2.000 hab.	De 2.001 a 10.000 hab.	De 10.001 a 25.000 hab.	De 25.001 a 100.000 hab.	Más de 100.000 hab.	
E.S.O.						
TOTAL	1.855.020	2,6	18,0	15,8	25,0	38,6
Andalucía	405.709	1,6	18,8	20,0	22,4	37,2
Aragón	46.640	4,0	18,7	14,0	9,0	54,3
Asturias (Principado de)	35.555	6,4	28,2	4,8	16,9	43,8
Balears (Illes)	40.017	0,1	12,1	14,5	33,0	40,4
Canarias	89.784	0,3	9,5	20,9	31,6	37,8
Cantabria	21.212	6,0	21,7	16,5	22,4	33,4
Castilla y León	97.501	5,9	23,1	8,2	24,6	38,2
Castilla-La Mancha	92.154	3,3	33,4	18,5	34,8	9,9
Cataluña	258.746	0,5	13,4	16,6	27,7	41,8
Comunidad Valenciana	193.937	1,1	13,3	22,6	31,5	31,4
Extremadura	56.394	3,7	41,8	13,8	27,5	13,2
Galicia	104.411	18,0	36,9	6,9	14,7	23,5
Madrid (Comunidad de)	238.026	0,2	5,7	5,0	18,6	70,4
Murcia (Región de)	64.397	0,6	16,1	24,8	37,3	21,2
Navarra (Comunidad Foral de)	21.515	5,5	25,1	22,8	10,9	35,7
País Vasco	70.191	1,4	17,1	20,1	25,5	36,0
Rioja (La)	11.255	1,7	23,1	21,2	0,0	54,0
Ceuta	3.808	0,0	0,0	0,0	100,0	0,0
Melilla	3.768	0,0	0,0	0,0	100,0	0,0
BACHILLERATO (1)						
TOTAL	613.581	1,2	12,5	13,6	26,3	46,4
Andalucía	118.076	0,1	10,5	17,5	23,3	48,5
Aragón	15.761	0,4	13,4	13,7	13,0	59,5
Asturias (Principado de)	14.454	5,2	25,9	3,8	20,7	44,5
Balears (Illes)	10.885	0,0	6,8	12,9	32,5	47,9
Canarias	28.383	0,2	6,1	18,2	27,0	48,5
Cantabria	7.746	3,1	17,5	14,8	23,0	41,5
Castilla y León	37.876	2,6	16,8	7,1	27,2	46,3
Castilla-La Mancha	27.425	0,9	22,9	15,9	46,0	14,2
Cataluña	87.964	0,3	9,3	13,8	28,0	48,7
Comunidad Valenciana	56.099	0,3	9,5	21,6	31,8	36,8
Extremadura	17.935	1,9	30,2	15,1	36,9	15,9
Galicia	39.994	8,0	32,9	7,6	21,7	29,8
Madrid (Comunidad de)	88.353	0,2	2,7	4,2	17,7	75,2
Murcia (Región de)	19.228	0,0	8,7	21,5	38,9	30,8
Navarra (Comunidad Foral de)	7.291	3,5	16,7	17,9	11,8	50,2
País Vasco	30.290	1,0	13,8	18,1	28,1	39,0
Rioja (La)	3.524	0,0	18,9	20,3	0,0	60,8
Ceuta	1.100	0,0	0,0	0,0	100,0	0,0
Melilla	1.197	0,0	0,0	0,0	100,0	0,0
FORMACIÓN PROFESIONAL (2) (3)						
TOTAL	485.832	1,2	8,4	11,5	26,2	52,7
Andalucía	94.629	0,2	7,4	15,1	20,1	57,2
Aragón	14.433	0,7	9,7	11,3	12,4	65,9
Asturias (Principado de)	13.105	8,1	14,3	3,6	24,4	49,6
Balears (Illes)	7.370	0,0	2,8	11,2	36,9	49,1
Canarias	24.304	0,1	5,7	15,4	28,3	50,4
Cantabria	7.381	2,2	9,8	12,7	22,7	52,6
Castilla y León	29.333	1,5	8,5	5,1	30,0	54,9
Castilla-La Mancha	16.747	1,2	8,5	13,0	61,7	15,6
Cataluña	68.604	0,5	3,4	10,1	27,7	58,4
Comunidad Valenciana	49.616	0,6	5,2	17,3	31,3	45,5
Extremadura	10.899	1,2	20,5	16,9	42,6	18,8
Galicia	40.396	5,3	24,4	6,9	26,1	37,4
Madrid (Comunidad de)	52.692	0,7	0,7	1,2	14,9	82,5
Murcia (Región de)	14.185	0,0	9,0	17,0	44,8	29,2
Navarra (Comunidad Foral de)	7.203	0,3	10,1	13,5	10,7	65,3
País Vasco	29.531	1,1	14,4	17,8	21,8	44,9
Rioja (La)	3.542	0,0	20,3	19,8	0,0	59,8
Ceuta	1.081	0,0	0,0	0,0	100,0	0,0
Melilla	781	0,0	0,0	0,0	100,0	0,0

(1) No incluye 32.593 alumnos de Bachillerato a distancia.

(2) No incluye 5.646 alumnos de Ciclos Formativos de F.P. a distancia.

(3) No incluye 17.500 alumnos de Actuaciones de Garantía Social.

C1.9. Variación decenal de las tasas netas de escolarización de 16 y 17 años

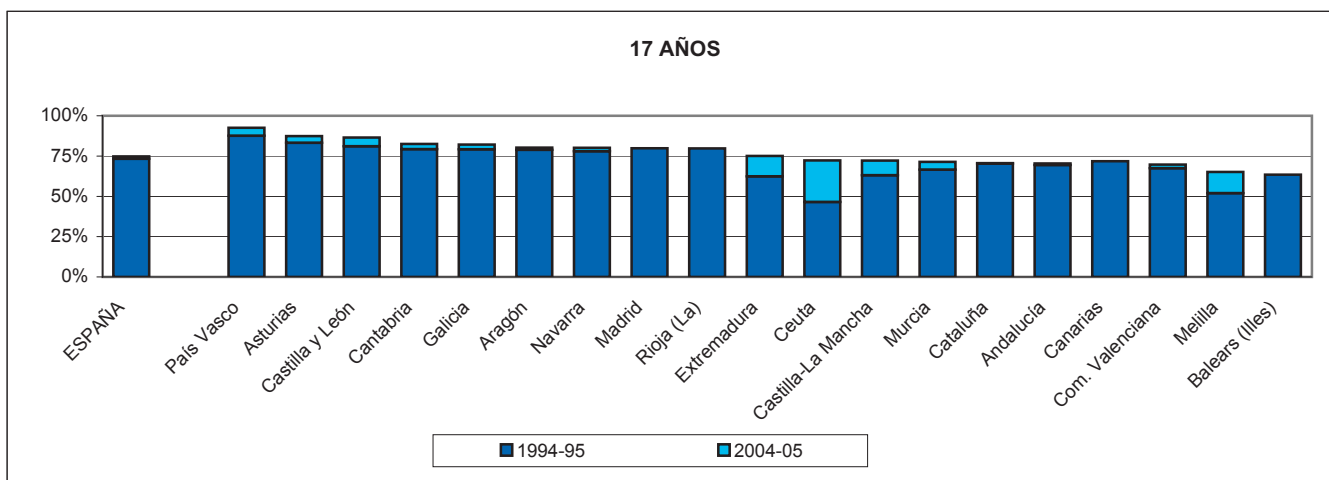
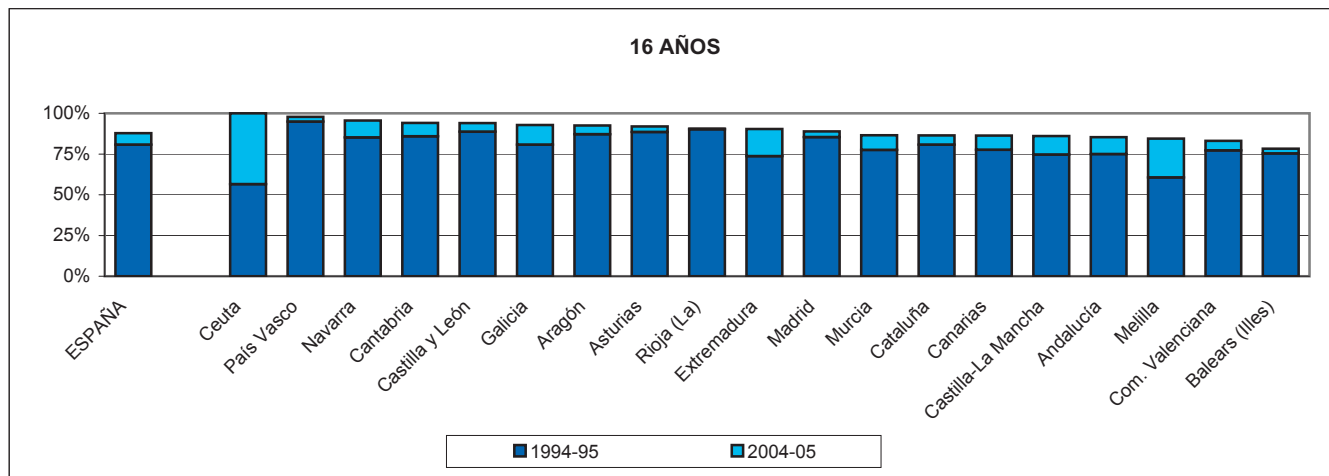

C1.10. Esperanza de vida escolar a los 6 años

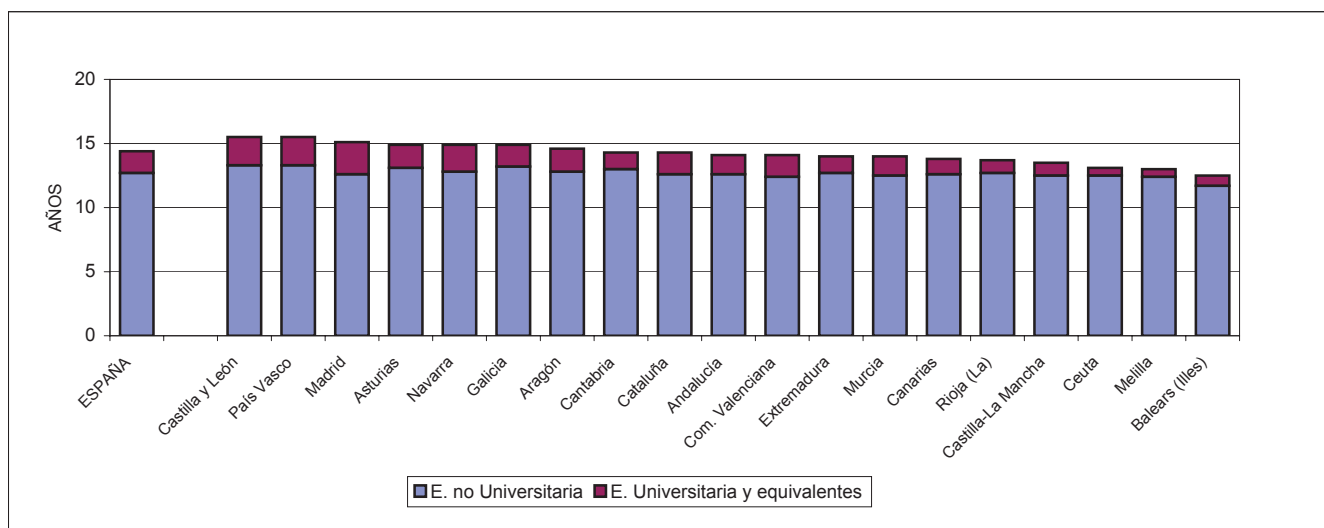

C1.11. Distribución porcentual del alumnado en las distintas ofertas educativas en enseñanza de Régimen General no universitarias

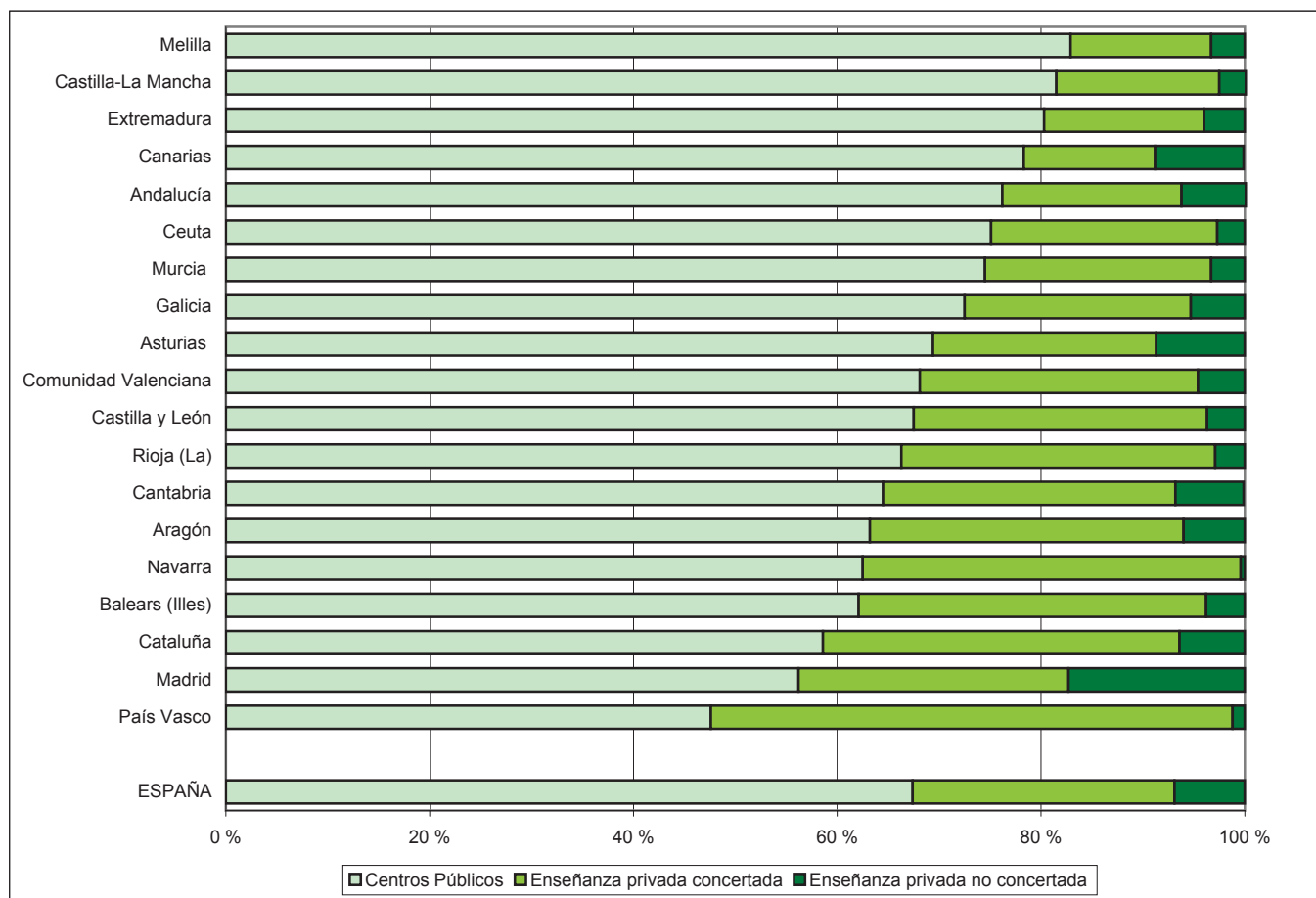

C1.12. Distribución porcentual del alumnado de E. Primaria según tamaño de municipio

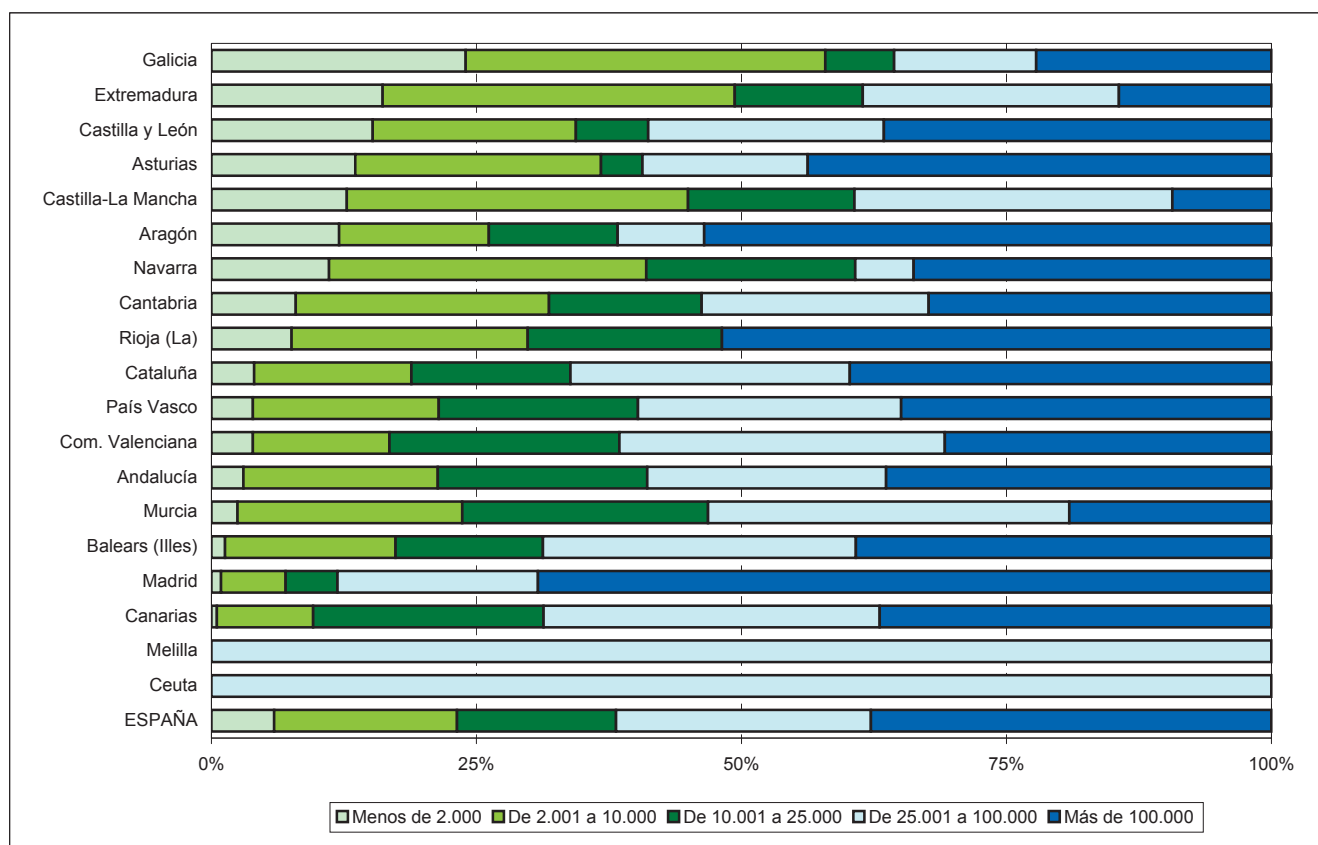

C2. LAS TRANSICIONES Y LOS RESULTADOS EDUCATIVOS

C2.0. Contenido, notas explicativas y fuentes de información

Tras un primer análisis en el capítulo C1 sobre el volumen y el nivel de escolarización del alumnado en las distintas enseñanzas del sistema educativo, en este capítulo se muestra información estadística relativa a los progresos, transiciones y resultados del alumnado en los distintos niveles del sistema educativo.

Se ha optado por presentar un amplio conjunto de indicadores y datos utilizados en el ámbito estadístico para abordar los objetivos planteados en el capítulo, aunque su complejidad, diversidad y similitudes requieren una atención especial por parte del usuario al contenido y objeto de cada uno para evitar posibles confusiones.

Los indicadores que se ofrecen se podrían agrupar según los aspectos que analizan de la siguiente forma:

- Indicadores de progresos y transiciones, medidos a través de la situación del alumnado del sistema educativo en el curso de referencia:
 - Las *tasas de idoneidad en la edad del alumnado* muestran el alumnado que progresa adecuadamente durante la escolaridad obligatoria, de forma que realiza el curso correspondiente a su edad. Se estudia para las edades que marcan el inicio de los Ciclos Segundo y Tercero de la E. Primaria (8 y 10 años), para la edad teórica de comienzo de la E.S.O. (12 años) y para las de los dos últimos cursos de esta etapa (14 y 15 años). Se presenta la información en la tabla C2.1 y en los gráficos C2.17 y C2.18.
 - A los 16 años finaliza teóricamente la enseñanza básica, lo que lleva asociado el comienzo de las transiciones a las enseñanzas post-obligatorias. Para medir estas transiciones se han elaborado los siguientes indicadores:
 - * Las *tasas netas de escolarización de 16 a 22 años por niveles / etapas de enseñanza*, tablas C2.2, muestran como en estas edades se van produciendo las transiciones del alumnado desde la Educación Secundaria Obligatoria, que de forma generalizada cursa toda la población a los 15 años, a las enseñanzas secundarias segunda etapa, fundamentalmente a los 16 y 17 años, y posteriormente a las enseñanzas superiores, a partir de los 18 años.
 - * La *tasa bruta de población que accede a las Enseñanzas Secundarias Segunda Etapa*, tabla C2.3, es un indicador del acceso de la población, de cualquier edad, a las enseñanzas del Bachillerato, los Ciclos Formativos de F.P. Grado Medio y los Programas de Garantía Social. Se ha de tener en cuenta que si se considerara el conjunto de las tres enseñanzas se produciría un efecto “duplicación”, debido a la existencia de alumnos que a lo largo de su escolaridad acceden a más de una de estas enseñanzas. Asimismo, se ha de mencionar que una pequeña parte del alumnado que cursa Ciclos Formativos de Grado Medio y Bachillerato no procede directamente de la E.S.O., ya que puede haber obtenido la titulación de Graduado en Secundaria a través de la modalidad de E. de Adultos o, en el caso de los Ciclos Formativos, incorporarse a través de la Prueba de Acceso para personas que carecen de los requisitos académicos.
 - * La *tasa bruta de población que accede a la Educación Superior*, tabla C2.4, al igual que el indicador anterior, pretende mostrar una valoración de la población que accede a cursar estudios superiores. Se ha de tener en cuenta, en el caso de la enseñanza universitaria, que la movilidad de los alumnos (ver tabla D7.14) limita la utilización de datos por comunidad autónoma.
- Indicadores relativos a trayectorias educativas a lo largo del período 2001-2005. Esta información procede de la *Encuesta de Transición Educativo-Formativa e Inserción Laboral (ETEFIL)*, la cual estudió los itinerarios de los jóvenes que finalizaron estudios de secundaria y formación profesional en el curso 2000-01 y los que abandonaron la E.S.O. sin título en ese mismo curso. Esta encuesta se ha realizado por primera vez por el INE, el MEC, el MTAS (Ministerio de Trabajo y Asuntos Sociales) y el INEM. Se presenta la información en las tablas C2.5 a C2.11.
- Indicadores relativos al nivel formativo alcanzado por la población:
 - * El *abandono educativo temprano*: porcentaje de población de 18 a 24 años que no ha completado la Educación Secundaria Segunda Etapa, CINE 3, y no ha seguido ningún tipo de estudio formación en las cuatro últimas semanas (ver tabla C2.12). Este indicador está definido e incluido en indicadores estructurales de la Unión Europea (ver H1.2).
 - * *Nivel de formación de la población joven*: porcentaje de población de entre 20 a 24 años que ha completado la Educación Secundaria Segunda Etapa, CINE 3 (ver tabla C2.13). Este indicador también está definido e incluido en los indicadores estructurales de la Unión Europea (ver H1.3).

C2. LAS TRANSICIONES Y LOS RESULTADOS EDUCATIVOS

- Indicadores de los resultados académicos del curso escolar de referencia: se miden a través de la población que consigue las titulaciones que sancionan la superación de las distintas etapas y enseñanzas del sistema educativo. La información que se presenta es la siguiente:
 - * *Las tasas brutas de población que se gradúa en cada enseñanza/titulación*, que figuran en la tabla C2.14. Se han calculado como la relación entre el alumnado que termina los estudios que se citan, independientemente de su edad, con la población total de la edad teórica de comienzo del último curso de la enseñanza. En ediciones anteriores se consideraba la población de la edad teórica al finalizar el último curso.
 - * Las *cifras absolutas de alumnado graduado*, asociado a las enseñanzas/titulaciones, del indicador anterior se facilitan en la tabla C2.15.
 - * El *número de graduados en Ciencia y Tecnología por 1.000 habitantes de 20 a 29 años (C2.16)*, está incluido y definido en los indicadores estructurales de la Unión Europea (ver H1.4). Para el cálculo de este indicador, se tienen en cuenta los siguientes campos de estudio dentro de Ciencia y Tecnología: *ciencias de la vida, ciencias físicas, matemáticas y estadística, informática e ingeniería y arquitectura*.Más información sobre resultados académicos aparece en los capítulos específicos de cada enseñanza, que figuran agrupados en el Apartado *Las enseñanzas*.

Se facilitan las siguientes precisiones técnicas sobre los datos estadísticos de este capítulo:

- En las *tasas netas de escolarización de 16 a 22 años por enseñanza (C2.2)*, el contenido de cada categoría es el siguiente:
 - * *Educación obligatoria*: Educación Secundaria Obligatoria y E. Especial.
 - * *Educación secundaria 2ª etapa*: Bachillerato, Ciclos Formativos de F.P. y de Artes Plásticas y Diseño de Grado Medio, Programas de Garantía Social.
 - * *Educación Superior no universitaria*: Ciclos Formativos de F.P. y de Artes Plásticas y Diseño de Grado Superior.
 - * *Educación Universitaria y equivalentes*: Enseñanzas universitarias, Estudios Superiores de Artes Plásticas y Diseño, Grado Superior de la Música y la Danza y Enseñanzas de Arte Dramático.
- Las edades teóricas de acceso utilizadas en las *tasas brutas de población que accede a una enseñanza (C2.3 y C2.4)* son: 16 años para las Enseñanzas secundarias 2ª etapa y 18 años para la Enseñanza superior.
- Las edades teóricas de comienzo del último curso utilizadas en las *tasas brutas de población que se gradúa (C2.15)* son las siguientes: Graduado en Secundaria (E.S.O.), 15 años; Bachillerato/C.O.U., 17 años; Técnico Auxiliar (F.P. I), 15 años; Técnico (Ciclos Formativos de Grado Medio), 17 años; Técnico Especialista (F.P. II), 18 años; Técnico Superior (Ciclos Formativos de Grado Superior), 19 años; Diplomados Universitarios y Arquitectos e Ingenieros Técnicos, 20 años; Licenciados Universitarios y Arquitectos e Ingenieros, 22 años.
- En los indicadores C2.14 y C2.15 se incluye también el alumnado que consigue las titulaciones a través del régimen de educación a distancia.
- Para el cálculo de las tasas netas de escolaridad, las tasas brutas de acceso a las Enseñanzas Secundarias Segunda Etapa y a la Educación Superior y las tasas brutas de graduación, se han utilizado las *Proyecciones de Población base Censo 2001 del INE y las estimaciones intercensales 1991-2000*. Estas cifras poblacionales han significado una variación de estas tasas y una ruptura respecto a las tasas basadas en proyecciones anteriores, lo que ha de ser tenido en cuenta en su comparación con las publicadas en ediciones anteriores a la *Edición 2005*.

Fuentes de información:

- *Estadística de la Enseñanza en España niveles no universitarios*. Oficina de Estadística del M.E.C.
- *Encuesta de Población Activa*. I.N.E.: Indicadores de *Abandono educativo temprano* y de *Nivel de formación de la población joven* (metodología EUROSTAT).
- *Estadística del Alumnado Universitario*. Consejo de Coordinación Universitaria: Datos de Alumnado nuevo inscrito en Educación Universitaria (elaboración propia de la Oficina de Estadística del M.E.C.).
- *Enseñanza Universitaria en España*. I.N.E: Graduados universitarios.
- *Datos Avance de la Encuesta de Transición Educativo-Formativa e Inserción Laboral (ETEFIL)*. INE/MEC/MTAS/INEM .

C2. LAS TRANSICIONES Y LOS RESULTADOS EDUCATIVOS

C2.1. Tasas de idoneidad en las edades de 8, 10, 12, 14 y 15 años

	8 años		10 años		12 años		14 años		15 años	
	1994-95	2004-05	1994-95	2004-05	1994-95	2004-05	1994-95	2004-05	1994-95	2004-05
AMBOS SEXOS										
TOTAL	95,5	93,9	89,8	90,1	79,7	84,3	68,7	68,8	58,0	58,4
Andalucía	93,7	90,8	85,7	87,3	72,1	81,4	60,5	64,8	50,6	53,8
Aragón	97,5	94,4	94,6	89,3	87,5	85,5	78,8	69,8	67,9	59,4
Asturias (Principado de)	96,8	95,2	92,8	92,5	84,0	87,4	69,8	72,8	62,8	63,8
Balears (Illes)	94,0	91,2	87,1	84,3	74,9	76,4	59,9	62,8	49,0	51,7
Canarias	93,0	91,4	82,8	85,6	67,3	77,0	54,0	61,9	43,4	50,5
Cantabria	96,8	95,4	92,8	91,4	81,7	86,4	71,5	68,8	58,0	57,7
Castilla y León	97,2	94,1	93,2	89,9	83,0	83,7	69,0	70,3	60,3	57,5
Castilla-La Mancha	96,3	93,7	90,7	88,8	80,1	83,1	65,8	63,3	57,8	52,0
Cataluña	95,9	95,3	91,4	92,9	85,2	90,5	78,1	75,8	62,3	70,3
Comunidad Valenciana	95,0	98,0	89,8	95,0	79,9	86,4	70,8	69,6	59,3	55,8
Extremadura	96,2	94,8	89,9	90,2	76,9	84,2	61,5	63,7	53,7	52,0
Galicia	96,4	95,3	90,2	90,6	78,9	83,8	66,7	70,7	57,8	59,2
Madrid (Comunidad de)	96,9	94,1	93,0	89,9	85,9	84,9	74,1	69,7	63,2	59,2
Murcia (Región de)	96,1	93,1	89,3	87,9	77,4	80,0	64,6	66,2	55,7	55,0
Navarra (Comunidad Foral de)	96,7	94,1	93,5	91,2	86,8	87,0	77,9	77,4	68,5	67,9
País Vasco	97,0	95,8	93,7	92,9	86,9	88,1	77,8	77,8	66,6	69,5
Rioja (La)	97,1	94,9	94,4	92,4	88,5	87,3	78,8	69,6	68,0	58,7
Ceuta	88,7	91,7	78,2	83,8	62,7	72,5	44,0	51,2	46,7	43,3
Melilla	89,8	92,9	80,9	85,9	57,4	79,8	52,0	57,7	43,2	47,8
HOMBRES										
TOTAL	94,6	92,9	87,9	88,5	76,0	81,6	63,6	63,1	52,7	52,2
Andalucía	92,4	89,0	83,1	84,9	67,8	78,2	55,2	58,7	45,9	47,6
Aragón	97,1	93,8	93,4	88,5	85,4	83,2	75,0	64,7	63,4	52,2
Asturias (Principado de)	96,1	94,3	91,3	90,9	80,5	85,1	64,5	66,9	57,9	57,9
Balears (Illes)	93,1	90,2	84,6	82,5	69,7	72,1	53,0	57,4	41,5	45,9
Canarias	91,2	89,6	79,2	83,0	61,2	72,2	47,4	54,2	37,6	43,4
Cantabria	96,0	95,3	91,5	90,5	78,2	84,2	66,4	62,0	51,7	51,7
Castilla y León	96,6	93,1	91,8	88,5	79,4	80,7	63,0	64,4	54,1	50,1
Castilla-La Mancha	95,5	92,6	89,1	87,0	75,5	79,7	58,9	56,8	51,0	45,0
Cataluña	95,0	94,7	89,6	92,1	82,4	89,4	74,2	71,1	56,2	64,9
Comunidad Valenciana	94,0	97,8	88,0	94,4	76,3	83,9	65,8	64,0	54,1	48,8
Extremadura	95,5	93,2	87,8	87,9	72,4	80,4	54,3	56,8	47,1	44,6
Galicia	95,5	94,2	87,6	88,7	74,2	79,9	60,1	63,4	51,2	51,2
Madrid (Comunidad de)	96,3	93,5	91,9	88,9	83,4	82,9	69,8	65,3	59,5	54,8
Murcia (Región de)	95,0	91,9	87,2	85,9	73,0	76,8	59,7	60,1	50,2	49,1
Navarra (Comunidad Foral de)	95,9	93,1	92,5	90,8	84,5	86,0	73,9	73,6	63,5	61,8
País Vasco	96,5	95,5	92,7	91,6	84,8	86,3	74,1	72,6	62,1	63,5
Rioja (La)	96,7	94,3	92,8	91,3	85,6	86,0	74,0	65,4	62,9	51,0
Ceuta	85,8	90,8	79,2	79,0	60,1	65,6	40,8	45,9	44,8	38,5
Melilla	88,5	92,5	80,2	83,1	53,2	75,8	49,3	53,1	40,8	40,0
MUJERES										
TOTAL	96,5	95,0	91,9	91,7	83,6	87,2	74,1	74,8	63,5	64,9
Andalucía	95,0	92,7	88,5	89,9	76,8	84,8	66,1	71,4	55,6	60,4
Aragón	97,8	94,9	95,9	90,2	89,6	87,8	82,9	75,2	72,5	67,0
Asturias (Principado de)	97,6	96,0	94,3	94,1	87,6	89,8	75,5	79,0	67,8	69,8
Balears (Illes)	95,0	92,2	89,8	86,2	80,5	80,8	67,0	68,5	56,8	57,9
Canarias	94,8	93,4	86,6	88,4	73,7	82,2	60,9	70,1	49,4	57,9
Cantabria	97,7	95,5	94,3	92,5	85,4	88,8	77,0	75,9	64,4	63,8
Castilla y León	97,8	95,1	94,7	91,4	86,8	86,9	75,4	76,5	66,6	65,2
Castilla-La Mancha	97,1	94,9	92,5	90,8	85,2	86,6	73,3	70,3	64,8	59,3
Cataluña	96,8	96,0	93,2	93,8	88,2	91,7	82,1	80,9	68,6	76,1
Comunidad Valenciana	96,0	98,3	91,7	95,6	83,8	89,0	76,1	75,3	64,5	62,9
Extremadura	96,9	96,4	92,0	92,6	81,6	88,3	69,0	71,2	60,6	59,8
Galicia	97,4	96,5	92,9	92,7	84,1	87,9	73,6	78,1	64,6	67,4
Madrid (Comunidad de)	97,5	94,8	94,3	91,0	88,5	87,0	78,7	74,4	67,0	63,7
Murcia (Región de)	97,2	94,6	91,5	90,0	81,8	83,5	70,0	72,7	61,5	61,1
Navarra (Comunidad Foral de)	97,8	95,2	94,6	91,6	89,2	88,0	82,1	81,4	73,8	74,3
País Vasco	97,5	96,2	94,8	94,2	89,0	90,0	81,7	83,2	71,2	75,7
Rioja (La)	97,5	95,6	96,2	93,4	91,7	88,8	83,9	73,9	73,0	67,2
Ceuta	91,9	92,7	77,2	88,8	65,2	80,3	47,4	56,6	48,7	48,6
Melilla	91,0	93,5	81,7	89,0	62,5	84,5	54,9	62,1	45,7	56,5

C2. LAS TRANSICIONES Y LOS RESULTADOS EDUCATIVOS

C2.2. Tasas netas de escolarización de 16 a 22 años, por niveles/etapas. Curso 2004-05

(continúa)

	16 años		17 años		18 años				19 años		
	Educac. Obligatoria (1)	Educac. Secund. 2ª etapa	Educac. Obligatoria (1)	Educac. Secund. 2ª etapa	Educac. Obligatoria (1)	Educac. Secund. 2ª etapa	Educac. Superior no univers.	E. Universitaria y equival.	Educac. Secund. 2ª etapa	Educac. Superior no univers.	E. Universitaria y equival.
AMBOS SEXOS											
TOTAL	34,4	53,4	11,4	63,5	0,8	33,6	3,7	23,8	18,7	7,7	28,0
Andalucía	37,1	48,3	9,9	60,5	0,3	32,4	3,4	20,7	17,9	7,2	24,0
Aragón	30,8	61,7	11,4	68,7	0,6	34,5	4,9	27,1	19,4	9,5	30,0
Asturias (Principado de)	34,8	57,1	18,2	69,3	0,8	37,0	5,7	27,4	20,7	11,8	29,0
Balears (Illes)	34,1	44,2	9,2	51,8	0,7	30,8	0,9	10,0	14,8	2,5	12,8
Canarias	37,8	48,5	11,5	58,4	1,0	34,7	2,8	16,0	20,5	6,0	18,6
Cantabria	39,2	54,9	15,4	67,1	1,0	39,8	5,2	19,6	23,4	10,2	21,8
Castilla y León	36,3	57,7	18,7	67,8	1,3	42,4	3,6	29,2	27,1	8,5	34,1
Castilla-La Mancha	36,6	49,5	15,1	57,1	1,0	31,8	2,5	12,8	17,5	5,4	15,5
Cataluña	27,4	59,0	5,1	65,5	1,0	31,1	4,2	25,3	15,3	8,1	28,8
Comunidad Valenciana	35,7	47,4	8,7	60,9	1,0	30,1	3,1	24,1	14,4	6,6	28,0
Extremadura	39,3	51,1	15,1	60,0	1,1	35,7	2,3	14,3	20,2	5,0	19,3
Galicia	36,6	56,2	13,9	68,1	0,8	37,0	5,0	23,7	25,0	10,4	25,5
Madrid (Comunidad de)	35,2	53,8	16,0	63,4	1,2	34,0	3,1	31,9	19,6	7,1	41,2
Murcia (Región de)	33,8	52,7	13,5	57,8	1,2	31,7	2,7	20,6	18,4	6,3	24,8
Navarra (Comunidad Foral de)	29,3	66,4	4,9	75,2	0,4	36,7	6,4	36,3	15,9	13,8	39,0
País Vasco	26,8	70,9	9,7	82,8	0,6	36,9	7,5	35,4	21,1	14,7	37,9
Rioja (La)	29,8	60,7	10,1	65,5	1,0	32,5	3,8	13,8	18,2	9,6	18,7
Ceuta	42,3	61,6	14,0	58,4	1,4	32,1	1,8	6,7	24,4	5,2	13,2
Melilla	30,6	53,9	9,0	56,1	0,8	35,3	1,5	7,8	18,0	3,9	11,2
HOMBRES											
TOTAL	36,7	48,3	11,9	57,8	0,9	33,6	3,2	18,5	19,2	7,0	21,9
Andalucía	39,1	43,2	10,1	54,0	0,4	31,1	3,0	15,7	17,5	6,4	18,7
Aragón	31,5	58,2	11,3	63,2	0,6	35,2	4,7	20,7	19,9	9,6	23,5
Asturias (Principado de)	39,0	51,4	21,0	63,2	1,0	39,1	4,9	23,0	22,2	10,2	23,5
Balears (Illes)	35,7	40,7	9,6	46,6	0,7	30,3	0,8	6,8	15,0	2,1	9,1
Canarias	40,3	43,0	12,5	52,9	1,1	34,7	2,1	13,0	21,1	4,5	14,7
Cantabria	41,1	49,6	16,0	61,0	1,0	41,5	3,7	17,4	23,8	8,6	17,8
Castilla y León	39,4	54,2	19,4	61,6	1,3	43,1	3,2	21,2	27,8	7,6	25,8
Castilla-La Mancha	36,9	43,9	13,8	49,6	1,0	29,7	2,2	9,6	16,9	4,7	11,1
Cataluña	30,9	52,9	5,7	61,3	1,1	32,8	3,5	19,0	17,1	7,1	22,1
Comunidad Valenciana	37,1	40,0	9,0	53,9	1,2	28,7	2,6	18,8	13,8	5,7	21,8
Extremadura	40,8	46,3	14,6	53,5	1,2	33,3	1,9	11,0	19,4	4,3	14,5
Galicia	40,0	49,7	15,9	60,4	0,8	37,5	3,9	16,8	26,3	9,1	18,6
Madrid (Comunidad de)	37,3	50,3	16,6	58,6	1,2	34,2	2,7	26,6	20,4	6,3	34,3
Murcia (Región de)	35,1	49,5	13,6	51,6	1,3	31,4	2,3	14,6	18,5	4,8	18,6
Navarra (Comunidad Foral de)	33,2	61,5	5,3	73,1	0,2	41,0	6,8	29,0	17,6	14,2	27,7
País Vasco	30,0	67,1	11,2	81,4	0,6	41,0	8,6	28,5	24,5	16,2	30,5
Rioja (La)	29,8	57,6	9,7	62,7	1,1	31,1	3,9	12,1	18,1	8,8	15,3
Ceuta	44,8	61,3	17,7	56,1	1,6	28,4	2,4	3,5	24,5	4,4	7,2
Melilla	36,9	54,3	9,4	55,4	1,0	33,3	0,8	3,9	15,1	3,3	5,8
MUJERES											
TOTAL	32,0	58,7	10,9	69,5	0,8	33,6	4,2	29,4	18,2	8,6	34,4
Andalucía	35,0	53,6	9,6	67,5	0,3	33,7	3,9	26,0	18,4	8,0	29,4
Aragón	30,0	65,5	11,6	74,5	0,6	33,8	5,1	33,9	18,8	9,5	36,9
Asturias (Principado de)	30,4	63,1	15,1	75,7	0,6	34,8	6,6	32,1	19,0	13,5	34,8
Balears (Illes)	32,3	47,9	8,9	57,3	0,7	31,4	1,0	13,4	14,5	2,9	16,7
Canarias	35,2	54,3	10,4	64,1	0,8	34,8	3,6	19,1	19,9	7,5	22,6
Cantabria	37,1	60,6	14,8	73,5	1,0	38,0	6,7	21,8	22,9	11,9	26,1
Castilla y León	33,0	61,3	18,0	74,3	1,2	41,6	4,1	37,6	26,3	9,4	42,8
Castilla-La Mancha	36,3	55,3	16,4	64,9	1,1	34,1	2,9	16,2	18,0	6,2	20,1
Cataluña	23,6	65,4	4,6	70,0	0,8	29,4	5,0	31,9	13,5	9,1	35,7
Comunidad Valenciana	34,2	55,1	8,5	68,4	0,8	31,6	3,7	29,6	15,1	7,5	34,5
Extremadura	37,8	56,3	15,6	66,9	0,9	38,2	2,7	17,9	21,1	5,8	24,5
Galicia	33,1	63,0	11,9	76,2	0,8	36,4	6,2	30,9	23,6	11,8	32,6
Madrid (Comunidad de)	32,9	57,5	15,3	68,4	1,1	33,8	3,5	37,5	18,9	7,8	48,4
Murcia (Región de)	32,4	56,1	13,5	64,5	1,1	32,0	3,1	26,9	18,4	7,8	31,5
Navarra (Comunidad Foral de)	25,1	71,6	4,4	77,5	0,6	32,1	6,0	44,3	14,0	13,3	51,3
País Vasco	23,5	74,9	8,2	84,4	0,6	32,5	6,3	42,7	17,6	13,0	45,8
Rioja (La)	29,9	64,0	10,6	68,5	0,8	33,9	3,6	15,6	18,2	10,4	22,2
Ceuta	39,7	62,0	10,1	60,7	1,2	36,0	1,2	10,0	24,3	6,0	19,3
Melilla	24,0	53,5	8,6	56,8	0,6	37,5	2,3	12,2	21,2	4,5	17,1

(1) Incluye el alumnado de E. Especial específica.

C2. LAS TRANSICIONES Y LOS RESULTADOS EDUCATIVOS

C2.2. Tasas netas de escolarización de 16 a 22 años, por niveles/etapas. Curso 2004-05

(conclusión)

	20 años			21 años			22 años		
	Educac. Secund. 2ª etapa	Educac. Superior no univers.	E. Univer-sitaria y equival.	Educac. Secund. 2ª etapa	Educac. Superior no univers.	E. Univer-sitaria y equival.	Educac. Secund. 2ª etapa	Educac. Superior no univers.	E. Univer-sitaria y equival.
AMBOS SEXOS									
TOTAL	9,7	8,7	29,4	4,8	6,8	27,5	2,7	4,7	26,1
Andalucía	8,7	7,0	25,0	4,4	5,4	23,7	2,7	3,8	22,9
Aragón	7,9	10,8	31,2	3,7	7,5	29,3	2,3	5,4	26,3
Asturias (Principado de)	10,4	12,2	30,0	5,2	9,2	28,1	2,9	6,3	27,0
Balears (Illes)	6,4	3,2	13,9	3,6	3,2	12,7	2,1	2,1	10,9
Canarias	12,8	8,8	19,2	6,8	6,2	18,0	4,3	4,4	16,7
Cantabria	12,5	10,8	21,5	5,5	8,2	20,7	2,9	5,7	16,7
Castilla y León	15,0	10,0	37,2	7,9	8,0	35,6	4,6	5,7	33,6
Castilla-La Mancha	8,7	6,4	17,3	4,3	5,1	14,9	2,4	3,6	14,3
Cataluña	8,5	10,0	29,5	3,2	7,8	27,6	1,4	5,4	25,1
Comunidad Valenciana	6,5	7,8	29,1	3,1	6,0	26,5	1,7	4,3	26,0
Extremadura	10,4	6,1	21,1	5,6	5,6	20,8	2,9	3,7	20,5
Galicia	13,9	11,5	27,2	8,1	9,3	25,3	4,3	6,5	24,3
Madrid (Comunidad de)	10,0	8,0	43,1	5,3	6,4	39,7	3,0	4,5	37,5
Murcia (Región de)	8,3	6,7	25,8	4,7	5,2	24,6	2,8	3,7	22,7
Navarra (Comunidad Foral de)	5,7	12,6	39,0	2,6	8,2	34,8	1,5	4,4	29,3
País Vasco	13,1	14,7	38,8	6,2	11,8	35,5	3,5	7,9	30,5
Rioja (La)	8,1	8,8	17,4	4,5	6,9	14,9	2,4	5,4	14,1
Ceuta	11,7	6,8	12,3	6,6	5,6	10,3	4,2	4,8	7,2
Melilla	12,2	5,0	9,8	8,0	3,8	9,0	4,6	3,9	8,6
HOMBRES									
TOTAL	9,9	8,3	23,0	4,9	6,7	22,4	2,6	4,8	22,2
Andalucía	8,5	6,4	19,5	4,4	5,1	19,3	2,5	3,7	19,7
Aragón	7,9	11,0	25,0	3,5	7,6	23,6	2,4	5,4	22,3
Asturias (Principado de)	11,0	11,4	23,3	5,8	9,2	23,5	3,1	6,4	21,8
Balears (Illes)	6,5	3,1	10,0	3,7	3,1	9,4	2,0	2,1	8,5
Canarias	13,0	7,9	14,7	6,7	5,3	14,3	4,0	3,9	14,1
Cantabria	12,5	9,6	18,6	5,5	7,7	18,4	2,2	5,3	15,5
Castilla y León	15,3	9,0	27,2	7,6	7,6	27,2	4,1	5,3	27,2
Castilla-La Mancha	8,9	6,1	12,6	4,0	5,0	12,0	2,1	3,7	12,3
Cataluña	9,1	9,9	22,8	3,5	8,1	22,0	1,5	5,7	21,2
Comunidad Valenciana	6,0	7,6	23,0	2,8	5,9	21,7	1,5	4,2	22,1
Extremadura	9,6	5,7	16,2	5,7	5,5	17,4	2,5	3,8	17,8
Galicia	15,0	10,2	19,9	8,9	8,9	18,8	4,4	6,5	19,3
Madrid (Comunidad de)	10,7	7,7	36,3	5,5	6,6	34,8	3,1	4,7	33,3
Murcia (Región de)	8,3	6,0	19,6	4,5	5,0	20,0	2,8	3,5	18,7
Navarra (Comunidad Foral de)	6,4	13,4	29,5	2,7	9,3	28,8	1,5	5,0	26,3
País Vasco	14,9	16,5	31,3	6,9	13,2	28,6	3,6	8,5	26,7
Rioja (La)	8,3	9,4	13,2	4,3	7,4	12,1	2,1	5,5	12,7
Ceuta	10,9	5,1	6,6	4,9	3,6	6,3	3,2	3,6	5,8
Melilla	9,5	4,6	5,1	6,1	3,1	6,3	4,2	3,2	6,7
MUJERES									
TOTAL	9,4	9,1	36,0	4,8	6,8	32,9	2,8	4,7	30,1
Andalucía	8,9	7,6	30,7	4,5	5,7	28,3	2,8	3,9	26,1
Aragón	7,9	10,6	37,8	4,0	7,5	35,3	2,2	5,4	30,6
Asturias (Principado de)	9,7	13,0	37,0	4,7	9,3	32,9	2,7	6,2	32,3
Balears (Illes)	6,3	3,4	18,0	3,6	3,4	16,2	2,3	2,1	13,3
Canarias	12,7	9,7	23,8	6,9	7,1	21,7	4,6	4,9	19,3
Cantabria	12,4	12,0	24,7	5,5	8,6	23,0	3,5	6,2	18,0
Castilla y León	14,6	11,0	47,9	8,2	8,5	44,5	5,0	6,2	40,3
Castilla-La Mancha	8,5	6,8	22,3	4,7	5,1	18,1	2,8	3,5	16,4
Cataluña	8,0	10,2	36,4	2,9	7,4	33,4	1,4	5,0	29,1
Comunidad Valenciana	6,9	8,0	35,6	3,4	6,1	31,5	1,8	4,4	30,1
Extremadura	11,2	6,6	26,3	5,5	5,8	24,6	3,3	3,7	23,4
Galicia	12,8	12,9	34,9	7,3	9,7	32,1	4,1	6,6	29,6
Madrid (Comunidad de)	9,3	8,3	50,2	5,0	6,2	44,8	3,0	4,2	41,7
Murcia (Región de)	8,3	7,5	32,4	4,8	5,4	29,5	2,8	3,8	27,0
Navarra (Comunidad Foral de)	4,9	11,6	49,2	2,4	7,0	41,1	1,6	3,9	32,6
País Vasco	11,3	12,8	46,8	5,6	10,2	42,7	3,3	7,3	34,6
Rioja (La)	7,8	8,2	21,8	4,8	6,5	17,8	2,8	5,2	15,5
Ceuta	12,5	8,5	18,0	8,3	7,7	14,4	5,2	6,1	8,8
Melilla	15,1	5,5	14,9	10,1	4,5	12,1	5,2	4,6	10,8

C2. LAS TRANSICIONES Y LOS RESULTADOS EDUCATIVOS

C2.3. Tasa bruta de población que accede a las Enseñanzas Secundarias Segunda Etapa (1). Curso 2004-05

	Bachillerato	C.F. Grado Medio de F.P. y de Artes Plásticas y Diseño	Programas de Garantía Social (2)
AMBOS SEXOS			
TOTAL	59,0	28,6	8,7
Andalucía	52,6	29,9	6,3
Aragón	59,5	30,9	14,1
Asturias (Principado de)	65,3	33,1	5,4
Balears (Illes)	48,4	23,2	6,8
Canarias	53,7	30,5	9,2
Cantabria	62,0	36,3	8,4
Castilla y León	66,3	29,6	15,6
Castilla-La Mancha	55,7	21,0	7,4
Cataluña	63,9	34,4	6,9
Comunidad Valenciana	53,9	29,3	5,5
Extremadura	55,6	22,9	11,2
Galicia	64,0	32,8	9,4
Madrid (Comunidad de)	63,8	19,3	9,3
Murcia (Región de)	53,2	23,4	15,1
Navarra (Comunidad Foral de)	61,4	29,7	11,4
País Vasco	76,6	33,2	13,5
Rioja (La)	57,6	35,8	12,3
Ceuta	45,3	28,3	38,1
Melilla	52,6	33,1	16,3
HOMBRES			
TOTAL	51,1	29,5	11,4
Andalucía	45,1	29,2	8,1
Aragón	50,5	32,2	19,0
Asturias (Principado de)	57,2	36,7	7,8
Balears (Illes)	40,9	24,5	9,0
Canarias	45,1	32,3	13,0
Cantabria	52,8	37,3	11,9
Castilla y León	58,4	31,8	21,0
Castilla-La Mancha	46,7	21,2	9,5
Cataluña	56,3	37,1	9,1
Comunidad Valenciana	45,3	28,7	6,4
Extremadura	45,9	23,6	13,9
Galicia	54,1	34,0	12,7
Madrid (Comunidad de)	58,4	19,4	12,4
Murcia (Región de)	46,0	23,6	19,8
Navarra (Comunidad Foral de)	51,4	33,0	16,5
País Vasco	68,6	39,5	18,8
Rioja (La)	49,0	36,0	17,4
Ceuta	39,8	21,9	44,0
Melilla	46,1	33,5	21,2
MUJERES			
TOTAL	67,2	27,7	5,8
Andalucía	60,5	30,7	4,5
Aragón	68,9	29,5	9,0
Asturias (Principado de)	74,0	29,2	2,8
Balears (Illes)	56,3	21,9	4,6
Canarias	62,8	28,7	5,2
Cantabria	71,8	35,3	4,8
Castilla y León	74,7	27,3	9,9
Castilla-La Mancha	65,2	20,8	5,2
Cataluña	71,9	31,6	4,7
Comunidad Valenciana	63,1	29,9	4,5
Extremadura	66,0	22,3	8,4
Galicia	74,4	31,6	5,9
Madrid (Comunidad de)	69,6	19,1	6,1
Murcia (Región de)	60,8	23,1	10,2
Navarra (Comunidad Foral de)	72,2	26,2	5,9
País Vasco	84,9	26,7	7,9
Rioja (La)	66,6	35,7	7,0
Ceuta	51,1	35,0	31,9
Melilla	59,3	32,7	11,3

(1) Las distintas enseñanzas no son excluyentes, existiendo alumnos que a lo largo de su escolaridad acceden a más de una de estas enseñanzas.

(2) Cifras estimadas para Andalucía, Cataluña, Comunidad Valenciana y Galicia.

C2. LAS TRANSICIONES Y LOS RESULTADOS EDUCATIVOS

C2.4. Tasa bruta de población que accede a la Educación Superior. Curso 2004-05

	C.F. Grado Superior de F.P. y de Artes Plásticas y Diseño	Enseñanza Universitaria
AMBOS SEXOS		
TOTAL	25,0	47,7
Andalucía	21,2	..
Aragón	27,9	..
Asturias (Principado de)	33,1	..
Balears (Illes)	12,4	..
Canarias	25,4	..
Cantabria	30,0	..
Castilla y León	26,4	..
Castilla-La Mancha	17,6	..
Cataluña	29,4	..
Comunidad Valenciana	23,9	..
Extremadura	15,5	..
Galicia	31,4	..
Madrid (Comunidad de)	23,0	..
Murcia (Región de)	19,5	..
Navarra (Comunidad Foral de)	26,9	..
País Vasco	45,2	..
Rioja (La)	26,9	..
Ceuta	27,0	..
Melilla	22,3	..
HOMBRES		
TOTAL	23,6	40,6
Andalucía	19,3	..
Aragón	27,9	..
Asturias (Principado de)	30,5	..
Balears (Illes)	12,3	..
Canarias	21,7	..
Cantabria	24,6	..
Castilla y León	24,0	..
Castilla-La Mancha	17,2	..
Cataluña	27,5	..
Comunidad Valenciana	22,6	..
Extremadura	14,5	..
Galicia	29,3	..
Madrid (Comunidad de)	22,0	..
Murcia (Región de)	18,0	..
Navarra (Comunidad Foral de)	27,5	..
País Vasco	49,0	..
Rioja (La)	27,5	..
Ceuta	19,6	..
Melilla	18,7	..
MUJERES		
TOTAL	26,5	55,2
Andalucía	23,1	..
Aragón	27,8	..
Asturias (Principado de)	35,9	..
Balears (Illes)	12,6	..
Canarias	29,1	..
Cantabria	35,8	..
Castilla y León	29,0	..
Castilla-La Mancha	18,1	..
Cataluña	31,5	..
Comunidad Valenciana	25,4	..
Extremadura	16,5	..
Galicia	33,6	..
Madrid (Comunidad de)	24,1	..
Murcia (Región de)	21,0	..
Navarra (Comunidad Foral de)	26,3	..
País Vasco	41,2	..
Rioja (La)	26,3	..
Ceuta	34,8	..
Melilla	26,2	..

C2. LAS TRANSICIONES Y LOS RESULTADOS EDUCATIVOS

C2.5. Flujos educativos a lo largo del período 2001-2005 de los alumnos que abandonaron la ESO sin título de Graduado en Secundaria en el curso 2000-01

	2001-02	2002-03	2003-04	2004-05	Total período
Se reincorporan a otro estudio del sistema educativo	17,13	7,54	3,81	1,85	32,66
Están dentro del sistema educativo	18,56	17,77	13,69	9,34	
Inician ESO (se reincorporan)	-	1,33	0,53	-	1,86
Cursan ESO	-	1,33	0,88	-	
Finalizan ESO	-	0,76	0,35	..	1,11
Inician E. Secundaria Adultos	6,64	4,97	3,08	2,28	17,84
Cursan E. Secundaria Adultos	6,88	4,97	3,13	2,31	
Finalizan E. Secundaria Adultos	4,35	2,87	1,08	..	8,88
Inician Garantía Social	4,66	1,17	0,44	0,25	7,98
Cursan Garantía Social	5,27	1,18	0,44	0,25	
Finalizan Garantía Social	4,01	0,61	0,32	..	5,63
Inician Bachillerato	0,22	0,89	0,62	0,36	2,10
Cursan Bachillerato	0,22	1,11	1,32	1,32	
Finalizan Bachillerato	-	0,16	0,13	..	0,29
Inician CFGM	6,19	5,30	2,74	1,19	15,40
Cursan CFGM	6,19	9,08	6,87	4,12	
Finalizan CFGM	1,00	3,41	2,77	..	7,18
Inician CFGS	-	0,11	0,90	0,46	1,46
Cursan CFGS	-	0,11	1,01	1,22	
Finalizan CFGS	-	-	0,08	..	0,08
Inician Estudios Universitarios	-	-	0,05	0,08	0,12
Cursan Estudios Universitarios	-	-	0,05	0,12	
Están fuera del sistema educativo	81,44	82,23	86,31	90,66	

C2. LAS TRANSICIONES Y LOS RESULTADOS EDUCATIVOS

C2.6. Flujos educativos a lo largo del período 2001-2005 de los graduados en ESO en el curso 2000-01

	2001-02	2002-03	2003-04	2004-05	Total período
AMBOS SEXOS					
Están dentro del sistema educativo	94,60	87,97	75,63	70,75	
Inician Bachillerato	79,56	2,85	1,38	0,94	84,74
Cursan Bachillerato	79,56	73,47	21,97	8,61	
Finalizan Bachillerato	-	48,48	12,36	..	60,84
Inician CFGM	14,50	3,80	3,24	1,53	23,08
Cursan CFGM	14,77	14,20	7,62	4,61	
Finalizan CFGM	1,49	8,29	3,58	..	13,36
Inician CFGS	0,27	0,10	7,24	6,99	21,29
Cursan CFGS	0,27	0,30	7,29	13,43	
Finalizan CFGS	-	0,19	0,36	..	2,71
Inician Estudios Universitarios	-	-	38,75	9,62	48,37
Cursan Estudios Universitarios	-	-	38,75	44,10	
Están fuera del sistema educativo	5,40	12,03	24,37	29,25	
HOMBRES					
Están dentro del sistema educativo	93,61	86,49	72,04	66,54	
Inician Bachillerato	75,24	2,93	1,36	1,22	80,74
Cursan Bachillerato	75,24	68,40	21,85	8,98	
Finalizan Bachillerato	-	42,92	11,89	..	56,58
Inician CFGM	18,37	4,47	3,78	1,85	28,47
Cursan CFGM	18,37	18,06	9,73	5,69	
Finalizan CFGM	0,99	9,85	4,43	..	16,77
Inician CFGS	-	0,03	6,84	7,40	14,27
Cursan CFGS	-	0,03	6,85	13,52	
Finalizan CFGS	-	..	0,19	..	2,53
Inician Estudios Universitarios	-	-	33,61	9,10	42,71
Cursan Estudios Universitarios	-	-	33,61	38,36	
Están fuera del sistema educativo	6,39	13,51	27,96	33,46	
MUJERES					
Están dentro del sistema educativo	94,95	88,80	78,74	74,38	
Inician Bachillerato	83,29	2,79	1,40	0,70	88,18
Cursan Bachillerato	83,29	77,84	22,07	8,28	
Finalizan Bachillerato	0,00	53,27	12,77	..	66,04
Inician CFGM	11,67	3,22	2,78	1,27	18,93
Cursan CFGM	11,67	10,86	5,80	3,69	
Finalizan CFGM	1,92	6,95	2,84	..	11,71
Inician CFGS	-	0,09	7,58	6,63	14,31
Cursan CFGS	-	0,09	7,68	13,35	
Finalizan CFGS	-	..	0,50	..	0,50
Inician Estudios Universitarios	-	-	43,19	10,07	53,26
Cursan Estudios Universitarios	-	-	43,19	49,06	
Están fuera del sistema educativo	5,05	11,20	21,26	25,62	

C2. LAS TRANSICIONES Y LOS RESULTADOS EDUCATIVOS

C2.7. Porcentaje de graduados en ESO en el curso 2000-01 que continúan en el Sistema Educativo al año siguiente, por tipo de estudio que realizan

	Total	Bachillerato	Ciclos Formativos Grado Medio
AMBOS SEXOS			
TOTAL	94,3	79,6	14,5
Andalucía	92,6	76,8	15,6
Aragón	97,3	82,3	15,0
Asturias (Principado de)	92,9	77,2	15,4
Balears (Illes)	94,4	78,3	15,7
Canarias	94,2	80,3	13,9
Cantabria	94,6	70,9	23,7
Castilla y León	97,2	81,4	14,9
Castilla-La Mancha	93,5	81,6	11,6
Cataluña	93,6	76,5	16,9
Comunidad Valenciana	93,2	73,9	19,0
Extremadura	94,9	83,7	10,6
Galicia	96,0	87,3	8,1
Madrid (Comunidad de)	94,6	83,4	11,1
Murcia (Región de)	94,2	82,4	11,8
Navarra (Comunidad Foral de)	99,0	78,2	19,8
País Vasco	98,0	85,5	12,0
Rioja (La)	96,9	75,8	20,7
Ceuta	97,3	82,8	..
Melilla	99,0	95,1	..
HOMBRES			
TOTAL	93,6	75,2	18,0
Andalucía	92,4	73,4	19,0
Aragón	95,7	78,9	16,8
Asturias (Principado de)	92,0	71,3	..
Balears (Illes)	91,5	78,7	..
Canarias	93,4	78,2	15,3
Cantabria	93,9	61,0	33,0
Castilla y León	97,1	76,2	20,4
Castilla-La Mancha	94,7	84,5	..
Cataluña	93,2	69,0	23,8
Comunidad Valenciana	93,8	71,6	21,4
Extremadura	94,7	78,1	..
Galicia	93,8	83,8	..
Madrid (Comunidad de)	92,3	78,8	13,2
Murcia (Región de)	90,4	75,7	..
Navarra (Comunidad Foral de)	98,8	64,8	..
País Vasco	97,7	79,8	..
Rioja (La)	95,9	67,0	27,9
Ceuta	96,5	84,3	..
Melilla	100,0	93,3	..
MUJERES			
TOTAL	95,0	83,3	11,5
Andalucía	92,7	79,8	12,7
Aragón	98,8	85,5	13,3
Asturias (Principado de)	93,8	82,5	..
Balears (Illes)	97,0	78,1	..
Canarias	94,8	82,1	12,7
Cantabria	95,1	79,3	15,8
Castilla y León	97,4	86,0	10,1
Castilla-La Mancha	92,5	79,3	..
Cataluña	93,9	83,2	10,7
Comunidad Valenciana	92,8	75,7	17,1
Extremadura	95,1	88,0	..
Galicia	97,9	90,2	..
Madrid (Comunidad de)	96,6	87,5	9,2
Murcia (Región de)	97,2	87,7	..
Navarra (Comunidad Foral de)	99,2	90,4	..
País Vasco	98,2	90,7	..
Rioja (La)	97,8	83,0	14,8
Ceuta	98,1	81,1	..
Melilla	98,2	96,4	..

C2. LAS TRANSICIONES Y LOS RESULTADOS EDUCATIVOS

C2.8. Flujos educativos a lo largo del período 2001-2005 de los graduados en Bachillerato en el curso 2000-01

	2001-02	2002-03	2003-04	2004-05	Total período
AMBOS SEXOS					
Están dentro del sistema educativo	93,09	93,45	82,00	70,96	
Inician CFGS	24,44	4,34	3,01	1,95	33,73
Cursan CFGS	24,44	25,60	10,37	6,47	
Finalizan CFGS	1,51	16,46	5,11	..	23,08
Inician Estudios Universitarios	67,78	8,16	7,81	4,86	88,61
Cursan Estudios Universitarios	67,78	67,10	71,12	64,22	
Finalizan Estudios Universitarios	-	-	7,86	..	7,86
Inician otras enseñanzas	0,88	0,14	0,17	0,12	1,31
Cursan otras enseñanzas	0,88	0,75	0,51	0,27	
Finalizan otras enseñanzas	0,12	0,29	0,32	..	0,74
Están fuera del sistema educativo	6,91	6,55	18,00	29,04	
HOMBRES					
Están dentro del sistema educativo	93,02	92,16	79,92	72,56	
Inician CFGS	26,43	4,98	3,87	2,47	37,75
Cursan CFGS	26,43	28,55	12,91	8,12	
Finalizan CFGS	1,11	17,44	6,05	..	24,59
Inician Estudios Universitarios	64,84	7,94	8,83	4,66	86,27
Cursan Estudios Universitarios	64,84	62,25	66,49	64,24	
Finalizan Estudios Universitarios	-	-	2,94	..	2,94
Inician otras enseñanzas	1,74	-	-	-	1,74
Cursan otras enseñanzas	1,74	1,35	0,51	0,21	
Finalizan otras enseñanzas	-	-	-	..	-
Están fuera del sistema educativo	6,98	7,84	20,08	27,44	
MUJERES					
Están dentro del sistema educativo	93,14	94,36	83,48	69,82	
Inician CFGS	22,12	3,78	2,40	1,58	29,87
Cursan CFGS	22,12	22,78	8,57	5,30	
Finalizan CFGS	1,80	15,22	4,44	..	21,45
Inician Estudios Universitarios	69,86	8,31	7,08	5,01	90,26
Cursan Estudios Universitarios	69,86	70,54	74,41	64,20	
Finalizan Estudios Universitarios	-	-	11,36	..	11,36
Inician otras enseñanzas	1,16	-	-	-	1,16
Cursan otras enseñanzas	1,16	1,04	0,50	0,32	
Finalizan otras enseñanzas	-	-	-	..	-
Están fuera del sistema educativo	6,86	5,64	16,52	30,18	

C2. LAS TRANSICIONES Y LOS RESULTADOS EDUCATIVOS

C2.9. Porcentaje de graduados en Bachillerato en el curso 2000-01 que continúan en el Sistema Educativo al año siguiente, por tipo de estudio que realizan

	Total	Ciclos Formativos Grado Superior	Educación Universitaria
AMBOS SEXOS			
TOTAL	93,1	24,4	67,8
Andalucía	92,5	18,1	73,6
Aragón	95,4	30,5	63,3
Asturias (Principado de)	90,6	31,3	58,2
Balears (Illes)	90,0	20,1	69,5
Canarias	90,8	19,4	71,0
Cantabria	93,7	33,5	59,8
Castilla y León	95,4	29,7	65,4
Castilla-La Mancha	93,8	17,9	74,8
Cataluña	95,2	25,0	69,3
Comunidad Valenciana	94,0	25,3	67,0
Extremadura	89,9	14,7	74,7
Galicia	89,1	34,6	52,3
Madrid (Comunidad de)	87,4	22,7	63,4
Murcia (Región de)	91,3	28,8	61,6
Navarra (Comunidad Foral de)	94,7	32,5	62,1
País Vasco	96,8	30,4	65,7
Rioja (La)	94,4	29,0	64,5
Ceuta	89,8	..	71,8
Melilla	88,3	21,7	65,7
HOMBRES			
TOTAL	93,0	27,2	64,8
Andalucía	90,5	20,9	69,6
Aragón	95,1	33,6	58,5
Asturias (Principado de)	92,6	36,1	54,9
Balears (Illes)	85,3	19,7	64,6
Canarias	91,5	19,8	70,6
Cantabria	93,9	34,9	59,0
Castilla y León	94,2	32,2	61,2
Castilla-La Mancha	94,9	17,7	74,7
Cataluña	95,5	25,6	68,7
Comunidad Valenciana	93,2	26,8	63,8
Extremadura	92,1	20,7	71,4
Galicia	89,8	..	49,2
Madrid (Comunidad de)	87,7	24,0	62,4
Murcia (Región de)	93,8	34,6	58,0
Navarra (Comunidad Foral de)	94,8	39,5	55,0
País Vasco	98,3	39,0	58,7
Rioja (La)	90,5	32,8	56,6
Ceuta	88,6	..	70,5
Melilla	85,0	..	72,5
MUJERES			
TOTAL	93,1	22,5	69,9
Andalucía	93,9	16,1	76,5
Aragón	95,6	28,4	66,5
Asturias (Principado de)	89,0	27,7	60,6
Balears (Illes)	93,2	20,4	72,8
Canarias	90,4	19,1	71,3
Cantabria	93,5	32,5	60,4
Castilla y León	96,2	28,1	68,1
Castilla-La Mancha	92,9	18,0	74,9
Cataluña	95,0	24,6	69,7
Comunidad Valenciana	94,6	24,4	69,0
Extremadura	88,5	11,0	76,8
Galicia	88,6	..	54,6
Madrid (Comunidad de)	87,2	21,7	64,1
Murcia (Región de)	89,6	24,9	64,0
Navarra (Comunidad Foral de)	94,6	27,2	67,4
País Vasco	95,6	23,5	71,2
Rioja (La)	96,9	26,6	69,5
Ceuta	91,1	..	73,3
Melilla	90,6	..	60,9

C2. LAS TRANSICIONES Y LOS RESULTADOS EDUCATIVOS

C2.10. Flujos educativos a lo largo del período 2001-2005 de los graduados en Ciclos Formativos de Grado Medio en el curso 2000-01

	2001-02	2002-03	2003-04	2004-05	Total período
AMBOS SEXOS					
Están dentro del sistema educativo	16,79	16,14	12,77	9,54	
Inician Bachillerato	4,22	0,93	1,05	0,31	6,51
Cursan Bachillerato	4,22	3,68	2,92	1,26	
Finalizan Bachillerato	0,34	0,99	0,63	..	2,94
Inician CFGM	6,96	0,99	0,63	0,27	8,85
Cursan CFGM	7,24	5,09	1,68	0,87	
Finalizan CFGM	2,00	3,40	0,81	..	6,21
Inician CFGS	5,10	2,67	2,77	1,49	12,04
Cursan CFGS	4,82	6,68	6,28	4,69	
Finalizan CFGS	0,36	2,83	2,71	..	5,91
Inician Estudios Universitarios	0,51	0,26	1,41	1,08	3,26
Cursan Estudios Universitarios	0,51	0,69	1,88	2,71	
Finalizan Estudios Universitarios	0,04	..	0,04	..	0,08
Están fuera del sistema educativo	83,21	83,86	87,23	90,46	
HOMBRES					
Están dentro del sistema educativo	16,55	16,08	12,51	9,74	
Inician Bachillerato	3,90	1,09	0,70	0,28	5,97
Cursan Bachillerato	3,90	2,99	2,20	1,16	
Finalizan Bachillerato	0,39	0,74	0,46	..	1,59
Inician CFGM	6,51	0,74	0,46	0,26	7,97
Cursan CFGM	6,51	4,64	1,30	0,73	
Finalizan CFGM	1,49	3,23	0,68	..	5,39
Inician CFGS	5,56	3,05	2,90	1,45	12,96
Cursan CFGS	5,56	7,69	7,00	4,94	
Finalizan CFGS	0,25	3,01	3,06	..	6,32
Inician Estudios Universitarios	0,57	0,20	1,51	1,19	3,48
Cursan Estudios Universitarios	0,57	0,75	2,01	2,91	
Finalizan Estudios Universitarios	-	..	0,05	..	0,05
Están fuera del sistema educativo	83,45	83,92	87,49	90,26	
MUJERES					
Están dentro del sistema educativo	17,07	16,20	13,05	9,32	
Inician Bachillerato	4,57	1,58	1,19	0,41	7,75
Cursan Bachillerato	4,57	4,43	3,71	1,37	-
Finalizan Bachillerato	0,30	1,26	0,81	..	
Inician CFGM	8,05	1,26	0,81	0,28	10,39
Cursan CFGM	8,05	5,57	2,11	1,03	
Finalizan CFGM	2,74	3,78	0,95	..	7,48
Inician CFGS	4,01	2,26	2,63	1,54	10,44
Cursan CFGS	4,01	5,57	5,49	4,43	
Finalizan CFGS	0,31	2,44	2,33	..	5,08
Inician Estudios Universitarios	0,45	0,33	1,30	0,95	3,02
Cursan Estudios Universitarios	0,45	0,63	1,74	2,49	
Finalizan Estudios Universitarios	0,08	..	0,02	..	0,11
Están fuera del sistema educativo	82,93	83,80	86,95	90,68	

C2. LAS TRANSICIONES Y LOS RESULTADOS EDUCATIVOS

C2.11. Flujos educativos a lo largo del período 2001-2005 de los graduados en Ciclos Formativos de Grado Superior en el curso 2000-01

	2001-02	2002-03	2003-04	2004-05	Total período
AMBOS SEXOS					
Están dentro del sistema educativo	34,62	33,01	29,48	23,09	
Inician CFGS	8,57	1,80	1,57	0,97	12,91
Cursan CFGS	8,57	7,98	4,43	2,92	
Finalizan CFGS	1,02	4,43	2,16	..	7,61
Inician Estudios Universitarios	24,60	2,95	2,46	2,11	32,12
Cursan Estudios Universitarios	24,60	24,17	24,77	19,99	
Finalizan Estudios Universitarios	..	0,08	5,18	..	5,26
Inician otras enseñanzas	1,08	0,18	0,14	0,12	1,52
Cursan otras enseñanzas	1,45	0,86	0,27	0,17	
Finalizan otras enseñanzas	0,52	0,61	0,18	..	1,31
Están fuera del sistema educativo	65,38	66,99	70,52	76,91	
HOMBRES					
Están dentro del sistema educativo	33,41	30,94	28,47	24,98	
Inician CFGS	7,96	1,63	1,75	0,78	12,12
Cursan CFGS	7,96	7,47	4,77	3,09	
Finalizan CFGS	0,51	3,79	2,07	..	6,38
Inician Estudios Universitarios	24,35	3,00	2,55	2,17	32,07
Cursan Estudios Universitarios	24,35	22,97	23,54	21,73	
Finalizan Estudios Universitarios	..	0,09	2,11	..	2,20
Inician otras enseñanzas	1,10	0,13	0,08	0,13	1,44
Cursan otras enseñanzas	1,10	0,50	0,16	0,16	
Finalizan otras enseñanzas	0,27	0,36	0,09	..	0,72
Están fuera del sistema educativo	66,59	69,06	71,53	75,02	
MUJERES					
Están dentro del sistema educativo	35,84	34,84	30,39	21,51	
Inician CFGS	9,09	1,94	1,43	1,13	13,59
Cursan CFGS	9,09	8,42	4,15	2,78	
Finalizan CFGS	1,45	4,98	2,23	..	8,67
Inician Estudios Universitarios	24,81	2,91	2,38	2,06	32,16
Cursan Estudios Universitarios	24,81	25,19	25,83	18,50	
Finalizan Estudios Universitarios	..	0,06	7,82	..	7,89
Inician otras enseñanzas	1,93	0,26	0,20	0,11	2,50
Cursan otras enseñanzas	1,93	1,22	0,41	0,22	
Finalizan otras enseñanzas	0,81	0,88	0,28	..	1,97
Están fuera del sistema educativo	64,16	65,16	69,61	78,49	

C2. LAS TRANSICIONES Y LOS RESULTADOS EDUCATIVOS

C2.12. Abandono educativo temprano: Porcentaje de población de 18 a 24 años que no ha completado el nivel de E. Secundaria 2ª etapa y no sigue ningún tipo de educación-formación (1)

	TOTAL			HOMBRES			MUJERES		
	1995	2000	2005	1995	2000	2005	1995	2000	2005
TOTAL	34,5	28,9	30,8	39,0	34,6	36,4	30,2	23,2	25,0
Andalucía	41,6	35,0	37,1	46,1	40,7	42,7	37,2	29,4	31,4
Aragón	24,0	22,8	24,1	27,5	27,2	30,6	20,6	18,5	17,1
Asturias (Principado de)	24,9	22,2	18,3	31,6	28,6	25,5	18,1	15,9	10,8
Baleares (Illes)	40,7	45,7	40,0	47,4	55,5	45,8	34,5	35,7	33,9
Canarias	41,9	33,1	32,2	47,1	39,2	36,0	36,7	27,1	28,1
Cantabria	26,3	22,6	21,8	31,8	29,6	25,5	21,0	15,4	18,0
Castilla y León	27,4	20,7	25,1	34,0	28,8	30,8	21,0	12,6	18,9
Castilla - La Mancha	46,9	35,6	35,0	52,3	42,0	41,5	41,6	29,2	27,9
Cataluña	33,3	29,7	34,1	37,2	35,3	42,4	29,6	24,0	25,2
Comunidad Valenciana	41,7	31,5	32,4	48,1	37,3	40,1	35,4	25,6	24,6
Extremadura	49,5	41,5	36,4	54,1	50,1	44,4	44,8	32,9	27,9
Galicia	32,5	29,2	23,6	36,7	36,6	30,6	28,4	21,8	16,3
Madrid (Comunidad de)	24,7	19,4	26,2	26,9	22,0	27,0	22,5	16,6	25,5
Murcia (Región de)	45,9	38,7	38,1	47,6	45,5	43,7	44,1	31,4	32,3
Navarra (Comunidad Foral de)	21,0	17,6	17,2	27,2	21,0	18,3	14,7	13,6	16,1
País Vasco	19,9	14,3	13,9	24,3	19,4	17,4	15,3	9,0	10,0
Rioja (La)	26,1	27,2	29,3	36,1	30,2	34,7	16,3	24,1	23,6
Ceuta y Melilla	40,0	36,8	43,2	41,2	43,4	49,6	38,8	30,0	37,4

(1) Para los años 1995 y 2000 existe una pequeña diferencia para el Total con los datos de España de la tabla H 1.9 debido a los procedimientos de revisión de años anteriores utilizados por el I.N.E. y Eurostat.

C2.13. Nivel de formación de la población joven: Porcentaje de población entre 20 y 24 años que ha completado al menos el nivel de E. Secundaria 2ª etapa (1)

	TOTAL			HOMBRES			MUJERES		
	1995	2000	2005	1995	2000	2005	1995	2000	2005
TOTAL	58,0	65,9	61,3	52,9	60,2	54,8	63,1	71,8	68,2
Andalucía	49,1	58,2	53,4	44,0	53,3	47,7	54,2	63,1	59,4
Aragón	69,4	73,8	70,2	67,5	67,6	63,3	71,3	80,2	77,6
Asturias (Principado de)	68,1	70,9	73,3	61,0	63,9	65,4	75,2	78,1	81,6
Baleares (Illes)	49,6	48,4	49,5	42,8	37,5	46,6	56,3	59,5	52,4
Canarias	47,2	56,1	57,4	39,1	47,9	51,7	55,1	64,1	63,2
Cantabria	64,2	70,6	70,7	59,0	61,1	65,7	69,3	80,1	76,0
Castilla y León	64,0	70,4	64,8	57,0	62,1	57,4	70,9	78,9	72,7
Castilla - La Mancha	45,2	57,9	54,4	38,7	52,3	46,3	51,8	63,6	63,1
Cataluña	61,2	68,1	60,3	56,5	62,1	50,1	66,0	74,4	70,9
Comunidad Valenciana	51,5	62,7	60,3	43,7	56,4	53,2	59,4	69,0	67,7
Extremadura	44,5	51,6	52,3	37,9	41,8	42,5	51,2	61,7	62,7
Galicia	58,8	64,7	68,7	54,2	58,7	61,7	63,4	70,8	75,9
Madrid (Comunidad de)	69,4	78,3	67,7	67,2	76,1	64,2	71,6	80,4	71,3
Murcia (Región de)	47,4	58,5	54,2	44,3	52,0	45,6	50,5	65,4	63,6
Navarra (Comunidad Foral de)	70,9	81,5	77,3	65,7	79,8	80,4	76,2	83,3	73,9
País Vasco	74,2	81,1	80,4	70,7	75,1	77,2	77,8	87,4	83,7
Rioja (La)	69,6	68,1	63,0	58,2	62,0	52,9	80,8	74,4	73,9
Ceuta y Melilla	53,4	50,3	47,6	56,8	37,4	35,1	50,1	64,8	56,2

(1) Para los años 1995 existe una pequeña diferencia para el Total con los datos de España de la tabla H 1.10 debido a los procedimientos de revisión de años anteriores utilizados por el I.N.E. y Eurostat.

C2. LAS TRANSICIONES Y LOS RESULTADOS EDUCATIVOS

C2.14. Tasa bruta de población que se gradúa en cada enseñanza / titulación

(continúa)

	Graduado en Secundaria (E.S.O.)		Bachillerato / C.O.U.			Técnico / Técnico Auxiliar (1)		
	1999-00	2003-04	1994-95	1999-00	2003-04	1994-95	1999-00	2003-04
AMBOS SEXOS								
TOTAL	73,4	71,5	39,0	45,1	44,9	17,3	9,1	16,2
Andalucía	73,3	66,4	35,1	43,9	41,2	14,5	7,9	19,9
Aragón	75,4	72,6	44,6	51,7	50,1	22,7	13,3	16,9
Asturias (Principado de)	83,0	80,2	48,2	59,1	56,7	14,7	13,4	17,6
Balears (Illes)	64,9	62,8	31,7	35,2	32,0	8,2	8,2	12,1
Canarias	67,7	66,6	34,1	33,0	37,0	24,9	6,4	14,5
Cantabria	76,2	77,2	37,6	43,3	49,7	19,3	11,6	19,6
Castilla y León	76,9	79,8	45,5	53,8	52,0	16,1	12,1	17,4
Castilla-La Mancha	65,3	67,7	33,9	40,7	40,4	14,6	7,5	11,5
Cataluña	75,5	75,0	35,1	41,3	44,6	23,5	10,9	16,4
Comunidad Valenciana	74,7	67,3	32,5	39,8	39,2	19,3	9,4	16,2
Extremadura	65,4	67,6	33,3	39,2	38,6	12,0	6,4	11,8
Galicia	73,1	76,5	38,6	42,8	49,5	19,5	9,0	19,1
Madrid (Comunidad de)	74,3	74,1	50,0	53,2	51,2	14,1	6,5	11,3
Murcia (Región de)	64,4	66,0	31,9	38,6	37,9	16,1	7,5	12,5
Navarra (Comunidad Foral de)	80,4	82,9	45,4	47,3	51,3	15,8	13,7	19,2
País Vasco	82,0	86,4	52,8	63,2	64,6	12,6	14,0	19,4
Rioja (La)	73,5	71,8	41,7	48,5	45,4	27,2	10,9	18,9
Ceuta	52,5	57,4	32,1	23,0	28,1	8,6	5,5	8,4
Melilla	52,3	52,8	32,6	41,6	43,8	5,6	6,6	10,2
HOMBRES								
TOTAL	65,9	64,2	33,5	38,6	36,7	16,4	8,7	15,1
Andalucía	65,8	56,7	30,6	40,9	32,7	13,1	6,6	16,2
Aragón	69,0	66,1	37,8	41,7	40,9	25,5	14,6	18,3
Asturias (Principado de)	75,0	75,0	39,8	49,9	47,8	14,1	14,4	19,0
Balears (Illes)	57,3	55,7	26,3	28,7	25,3	7,4	8,0	11,4
Canarias	60,2	58,5	29,0	26,3	29,6	23,9	7,7	13,5
Cantabria	68,1	70,2	33,0	34,8	40,3	18,9	10,0	16,5
Castilla y León	68,6	73,5	37,7	44,7	42,2	16,1	12,0	17,3
Castilla-La Mancha	56,1	58,4	28,2	33,0	31,5	12,8	7,3	11,3
Cataluña	68,5	69,7	30,3	34,0	36,8	22,9	10,5	16,5
Comunidad Valenciana	65,7	58,7	27,8	32,6	30,3	18,8	7,7	13,5
Extremadura	56,2	58,5	27,4	31,2	30,1	12,1	6,8	11,2
Galicia	64,1	68,7	31,5	35,9	39,3	16,0	8,4	19,2
Madrid (Comunidad de)	67,8	68,9	44,7	47,1	44,8	13,7	6,2	10,6
Murcia (Región de)	56,6	59,3	27,9	31,3	30,5	14,8	6,5	11,3
Navarra (Comunidad Foral de)	75,5	76,0	37,2	36,9	44,2	15,8	15,4	21,9
País Vasco	77,9	81,6	44,6	56,1	56,1	11,6	16,1	22,0
Rioja (La)	65,0	62,4	32,5	40,7	38,8	25,2	9,1	19,2
Ceuta	51,5	56,2	27,8	16,9	23,7	7,5	2,1	7,4
Melilla	56,0	49,8	28,9	37,1	35,1	8,1	4,9	9,5
MUJERES								
TOTAL	81,3	79,3	44,9	51,9	53,6	18,2	9,6	17,4
Andalucía	81,2	76,7	39,8	47,2	50,2	16,0	9,2	23,8
Aragón	82,3	79,5	51,7	62,4	59,8	19,7	11,9	15,5
Asturias (Principado de)	91,5	85,6	57,1	68,7	66,1	15,5	12,3	16,1
Balears (Illes)	73,0	70,2	37,3	42,1	39,1	9,0	8,3	12,8
Canarias	75,5	74,9	39,5	40,0	44,8	25,9	5,1	15,5
Cantabria	84,8	84,6	42,4	52,2	59,6	19,8	13,3	23,0
Castilla y León	85,7	86,4	53,7	63,3	62,4	16,1	12,3	17,6
Castilla-La Mancha	75,1	77,5	39,9	49,1	49,9	16,6	7,8	11,6
Cataluña	82,7	80,7	40,3	49,1	52,7	24,2	11,2	16,4
Comunidad Valenciana	84,3	76,3	37,4	47,3	48,7	19,9	11,2	19,2
Extremadura	75,3	77,4	39,5	47,7	47,8	11,9	6,1	12,5
Galicia	82,4	84,7	45,8	49,9	60,2	23,2	9,7	19,0
Madrid (Comunidad de)	81,0	79,6	55,6	59,4	57,9	14,4	6,8	12,0
Murcia (Región de)	72,7	73,2	36,2	46,5	45,6	17,5	8,6	13,9
Navarra (Comunidad Foral de)	85,7	90,3	54,1	58,5	59,0	15,7	11,9	16,2
País Vasco	86,3	91,4	61,3	70,7	73,7	13,6	11,8	16,5
Rioja (La)	82,4	81,7	51,1	57,0	52,4	29,3	12,9	18,5
Ceuta	53,5	58,7	36,6	29,3	32,7	9,8	9,1	9,5
Melilla	48,2	55,9	36,5	46,6	53,3	2,9	8,6	11,0

(1) Se considera el alumnado graduado en Ciclos Formativos de Grado Medio de F.P. y de Artes Plásticas y Diseño y F.P. I.

C2. LAS TRANSICIONES Y LOS RESULTADOS EDUCATIVOS

C2.14. Tasa bruta de población que se gradúa en cada enseñanza / titulación

(conclusión)

	Técnico Superior / Técnico Especialista (1)			Diplomados Universitarios y Arquitectos e Ingenieros Técnicos			Licenciados Universitarios y Arquitectos e Ingenieros		
	1994-95	1999-00	2003-04	1994-95	1999-00	2003-04	1994-95	1999-00	2003-04
AMBOS SEXOS									
TOTAL	16,3	17,6	17,1	9,7	14,2	16,1	13,5	18,0	18,6
Andalucía	14,6	12,7	13,6	9,5	11,8	13,6	9,5	13,4	15,3
Aragón	17,9	18,4	19,8	13,4	14,4	19,7	13,7	14,6	16,2
Asturias (Principado de)	18,3	23,7	27,0	12,7	17,2	18,3	15,1	14,1	16,7
Balears (Illes)	10,4	6,8	7,9	5,7	8,2	10,5	4,3	5,3	5,1
Canarias	16,6	18,7	14,8	5,5	9,1	9,3	6,6	11,4	8,9
Cantabria	18,8	25,4	22,7	7,8	10,1	14,0	6,7	12,0	14,4
Castilla y León	15,5	17,6	19,7	15,0	24,7	26,0	14,0	22,2	22,0
Castilla - La Mancha	11,8	9,8	11,3	7,2	12,7	14,9	4,5	6,0	6,0
Cataluña	19,6	24,6	18,0	8,7	16,2	17,3	13,6	17,2	18,6
Comunidad Valenciana	13,8	15,3	15,2	11,7	13,2	14,8	13,2	16,2	16,2
Extremadura	9,1	9,0	10,2	12,7	15,9	16,1	4,7	10,0	11,7
Galicia	16,9	23,2	22,6	8,6	13,2	15,3	10,9	14,8	16,8
Madrid (Comunidad de)	15,5	17,5	18,1	8,5	13,9	16,9	24,5	31,3	29,9
Murcia (Región de)	16,6	11,1	13,5	10,4	12,1	14,6	7,7	10,7	12,6
Navarra (Comunidad Foral de)	17,7	27,9	23,4	12,2	15,6	17,9	21,9	29,6	25,4
País Vasco	24,7	25,2	32,6	9,2	17,8	19,4	18,5	25,7	26,0
Rioja (La)	23,1	19,8	15,5	14,0	17,1	18,0	0,6	6,8	10,4
Ceuta	7,7	5,1	11,7	16,4	10,8	14,9	0,0	1,2	0,8
Melilla	7,0	7,5	12,1	x	14,1	13,5	0,0	1,5	1,5
HOMBRES									
TOTAL	15,0	16,2	15,4	7,5	10,8	11,9	11,5	14,8	15,1
Andalucía	12,6	11,0	11,4	7,5	8,8	10,1	8,1	10,6	12,3
Aragón	17,7	19,1	18,9	8,4	9,6	13,5	11,4	12,4	13,5
Asturias (Principado de)	19,0	21,9	24,6	11,5	14,1	14,6	12,3	10,8	13,5
Balears (Illes)	9,1	5,4	7,1	3,8	5,5	7,1	3,6	4,1	3,5
Canarias	14,0	15,6	12,0	4,6	7,4	7,5	5,1	8,9	6,9
Cantabria	16,8	22,1	18,5	6,0	8,2	10,6	6,6	12,0	14,2
Castilla y León	14,7	16,0	16,8	9,6	17,9	18,9	10,5	17,5	16,7
Castilla - La Mancha	10,8	8,7	10,1	4,8	8,3	10,5	3,6	4,6	5,1
Cataluña	18,1	23,3	16,4	7,1	12,3	12,9	11,4	14,0	14,9
Comunidad Valenciana	11,6	12,7	13,1	9,9	11,1	11,3	10,9	12,9	12,6
Extremadura	8,0	7,4	9,0	10,6	11,0	11,1	3,8	8,5	9,3
Galicia	15,1	20,3	20,0	5,7	9,0	10,2	8,4	11,0	12,8
Madrid (Comunidad de)	15,4	17,5	17,1	7,2	11,3	12,3	22,0	27,8	25,8
Murcia (Región de)	13,5	9,2	11,7	8,5	9,9	10,4	6,2	8,6	10,1
Navarra (Comunidad Foral de)	17,2	29,0	21,6	7,1	8,9	10,6	19,2	24,0	21,2
País Vasco	26,4	27,3	34,3	6,7	14,4	14,9	15,7	20,5	20,1
Rioja (La)	20,4	17,7	15,1	10,7	12,0	14,9	0,4	5,8	9,0
Ceuta	4,8	3,6	9,4	10,3	5,7	9,0	0,0	0,6	0,7
Melilla	6,5	7,6	8,4	x	9,2	8,5	0,0	1,2	0,2
MUJERES									
TOTAL	17,6	19,0	18,9	12,0	17,8	20,5	15,6	21,3	22,2
Andalucía	16,6	14,5	15,8	11,6	15,0	17,2	11,0	16,3	18,3
Aragón	18,1	17,8	20,8	18,8	19,5	26,2	16,3	17,1	19,2
Asturias (Principado de)	17,5	25,5	29,4	13,9	20,5	22,2	18,0	17,6	20,0
Balears (Illes)	11,8	8,3	8,8	7,6	11,1	14,0	5,0	6,6	6,9
Canarias	19,4	21,8	17,6	6,4	10,7	11,2	8,1	13,9	10,9
Cantabria	20,8	28,9	27,2	9,6	12,0	17,6	6,8	12,0	14,6
Castilla y León	16,3	19,3	22,9	20,6	31,9	33,4	17,5	27,1	27,5
Castilla - La Mancha	12,9	11,0	12,6	9,8	17,4	19,6	5,4	7,5	7,1
Cataluña	21,1	26,0	19,6	10,4	20,4	21,8	15,9	20,5	22,4
Comunidad Valenciana	16,0	18,0	17,5	13,7	15,4	18,4	15,5	19,7	20,0
Extremadura	10,2	10,7	11,4	15,0	21,0	21,4	5,7	11,6	14,2
Galicia	18,8	26,3	25,3	11,5	17,6	20,6	13,4	18,7	21,0
Madrid (Comunidad de)	15,6	17,5	19,1	9,9	16,5	21,7	27,0	35,0	34,0
Murcia (Región de)	20,0	13,3	15,3	12,4	14,5	19,1	9,3	13,1	15,4
Navarra (Comunidad Foral de)	18,2	26,7	25,4	17,5	22,6	25,6	24,9	35,6	29,8
País Vasco	23,0	23,0	30,7	11,9	21,4	24,1	21,6	31,1	32,2
Rioja (La)	25,8	22,1	15,8	17,4	22,6	21,2	0,8	7,9	11,8
Ceuta	10,7	6,6	14,0	22,7	17,0	20,8	0,0	1,8	0,9
Melilla	7,6	7,5	16,2	x	19,3	19,1	0,0	1,8	3,0

(1) Se considera el alumnado graduado en Ciclos Formativos de Grado Superior de F.P. y de Artes Plásticas y Diseño, F.P. II y Artes Aplicadas y Oficios Artísticos.

C2. LAS TRANSICIONES Y LOS RESULTADOS EDUCATIVOS

C2.15. Alumnado que terminó los estudios, por enseñanza / titulación. Curso 2003-04

(continúa)

	E.S.O.	Bachille- rato	Bachille- rato a distancia	F.P. II	C.Formativos F.P. (1)		Prog. Garantía Social	C.F. Artes Plásticas y Diseño G. Medio	C.F. Artes Plásticas y Diseño G. Superior	EE. Artes Aplicadas y Oficios Artísticos
					Grado Medio	Grado Superior				
AMBOS SEXOS										
TOTAL	316.970	206.813	3.657	133	75.051	83.871	16.165	727	3.278	61
Andalucía	63.030	39.410	1.259	-	19.215	13.542	..	283	761	46
Aragón	8.155	5.903	87	-	1.985	2.497	907	11	78	-
Asturias (Principado de)	7.101	5.635	74	39	1.771	2.986	373	0	56	-
Balears (Illes)	6.260	3.129	159	-	1.239	829	721	4	41	-
Canarias	14.774	8.419	114	12	3.317	3.492	848	18	143	-
Cantabria	3.990	2.788	37	-	1.097	1.418	293	20	28	-
Castilla y León	18.552	12.839	318	-	4.341	5.340	1.889	67	130	-
Castilla-La Mancha	14.326	8.645	105	-	2.449	2.506	1.043	36	59	-
Cataluña	46.706	29.021	286	-	10.631	12.167	..	174	923	-
Comunidad Valenciana	31.009	18.855	160	-	7.860	7.950	..	15	126	15
Extremadura	9.049	5.263	66	-	1.629	1.444	623	1	11	-
Galicia	19.642	13.835	119	82	5.354	6.830	1.249	28	327	-
Madrid (Comunidad de)	41.778	30.147	531	-	6.757	11.732	3.136	15	297	-
Murcia (Región de)	9.968	5.778	89	-	1.942	2.229	1.225	0	49	-
Navarra (Comunidad Foral de)	4.351	2.793	47	-	1.050	1.365	328	11	64	-
País Vasco	15.257	12.412	121	-	3.720	6.841	3.027	9	154	-
Rioja (La)	1.963	1.258	50	-	535	466	175	8	24	-
Ceuta	560	275	9	-	85	121	223	0	0	-
Melilla	499	408	26	-	74	116	105	27	7	-
HOMBRES										
TOTAL	145.996	86.536	1.747	80	35.840	38.945	11.057	333	1.125	29
Andalucía	27.642	15.877	653	-	7.950	5.872	..	125	269	20
Aragón	3.807	2.460	49	-	1.096	1.236	605	3	27	-
Asturias (Principado de)	3.413	2.452	29	21	987	1.403	269	0	20	-
Balears (Illes)	2.848	1.264	69	-	600	390	464	3	10	-
Canarias	6.629	3.417	42	6	1.563	1.426	616	12	65	-
Cantabria	1.866	1.153	21	-	474	600	197	6	3	-
Castilla y León	8.769	5.357	146	-	2.223	2.345	1.342	27	44	-
Castilla-La Mancha	6.356	3.459	44	-	1.241	1.164	655	19	20	-
Cataluña	22.310	12.321	125	-	5.481	5.793	..	89	306	-
Comunidad Valenciana	13.918	7.504	65	-	3.361	3.511	..	6	46	9
Extremadura	4.049	2.118	33	-	799	663	411	0	6	-
Galicia	9.009	5.595	58	53	2.747	3.095	839	11	138	-
Madrid (Comunidad de)	19.938	13.536	255	-	3.274	5.702	2.013	2	91	-
Murcia (Región de)	4.612	2.406	32	-	899	994	832	0	20	-
Navarra (Comunidad Foral de)	2.067	1.246	27	-	623	664	258	8	22	-
País Vasco	7.371	5.533	59	-	2.170	3.753	2.217	3	31	-
Rioja (La)	873	545	29	-	278	241	136	6	6	-
Ceuta	280	121	1	-	38	49	135	0	0	-
Melilla	239	172	10	-	36	44	68	13	1	-
MUJERES										
TOTAL	170.974	120.277	1.910	53	39.211	44.926	5.108	394	2.153	32
Andalucía	35.388	23.533	606	-	11.265	7.670	..	158	492	26
Aragón	4.348	3.443	38	-	889	1.261	302	8	51	-
Asturias (Principado de)	3.688	3.183	45	18	784	1.583	104	0	36	-
Balears (Illes)	3.412	1.865	90	-	639	439	257	1	31	-
Canarias	8.145	5.002	72	6	1.754	2.066	232	6	78	-
Cantabria	2.124	1.635	16	-	623	818	96	14	25	-
Castilla y León	9.783	7.482	172	-	2.118	2.995	547	40	86	-
Castilla-La Mancha	7.970	5.186	61	-	1.208	1.342	388	17	39	-
Cataluña	24.396	16.700	161	-	5.150	6.374	..	85	617	-
Comunidad Valenciana	17.091	11.351	95	-	4.499	4.439	..	9	80	6
Extremadura	5.000	3.145	33	-	830	781	212	1	5	-
Galicia	10.633	8.240	61	29	2.607	3.735	410	17	189	-
Madrid (Comunidad de)	21.840	16.611	276	-	3.483	6.030	1.123	13	206	-
Murcia (Región de)	5.356	3.372	57	-	1.043	1.235	393	0	29	-
Navarra (Comunidad Foral de)	2.284	1.547	20	-	427	701	70	3	42	-
País Vasco	7.886	6.879	62	-	1.550	3.088	810	6	123	-
Rioja (La)	1.090	713	21	-	257	225	39	2	18	-
Ceuta	280	154	8	-	47	72	88	0	0	-
Melilla	260	236	16	-	38	72	37	14	6	-

(1) Incluye el alumnado que terminó en la modalidad "a distancia".

C2. LAS TRANSICIONES Y LOS RESULTADOS EDUCATIVOS

C2.15. Alumnado que terminó los estudios, por enseñanza / titulación. Curso 2003-04

(conclusión)

	Conser- vación y Restau- ración	Estudios Superiores Diseño	Estudios Superiores Cerámica	EE. Arte Dramá- tico	EE. Danza Grado Medio	EE. Danza Grado Superior	EE. Música Grado Medio	EE. Música Grado Superior	EE. Depor- tivas Grado Medio	EE. Idiomas Ciclo Superior	Diplo- mados Univer- sitarios	Licen- ciados Univer- sitarios (1)
AMBOS SEXOS												
TOTAL	139	57	13	216	262	19	2.935	1.050	170	16.195	87.157	112.410
Andalucía	-	-	-	77	79	-	463	146	121	1.110	14.946	18.123
Aragón	25	44	-	-	4	-	105	..	26	669	2.699	2.512
Asturias (Principado de)	0	-	-	-	8	-	105	..	-	680	2.229	2.308
Balears (Illes)	-	13	-	-	4	-	32	14	-	297	1.214	672
Canarias	-	-	-	-	-	-	49	-	-	787	2.413	2.555
Cantabria	-	-	-	-	1	-	49	-	-	227	950	1.110
Castilla y León	-	-	-	-	-	-	228	11	-	1.553	7.558	7.030
Castilla-La Mancha	-	-	-	-	-	..	122	-	-	728	3.497	1.534
Cataluña	38	-	-	36	23	-	181	525	-	2.828	13.442	16.674
Comunidad Valenciana	-	..	13	18	71	-	606	110	-	1.589	8.354	10.461
Extremadura	-	-	-	-	-	-	72	..	-	453	2.353	1.804
Galicia	27	-	-	-	6	-	399	..	-	1.067	5.178	6.426
Madrid (Comunidad de)	49	-	-	52	66	19	256	200	-	2.183	12.106	24.500
Murcia (Región de)	-	-	-	33	-	-	41	..	-	712	2.642	2.596
Navarra (Comunidad Foral de)	-	-	-	-	-	-	33	44	-	603	1.169	1.897
País Vasco	-	-	-	-	-	-	144	-	23	612	4.505	6.901
Rioja (La)	-	-	-	-	-	-	25	-	-	46	608	404
Ceuta	-	-	-	-	-	-	14	-	-	25	158	9
Melilla	-	-	-	-	-	-	11	-	-	26	141	17
U.N.E.D. / Oberta de Cataluña	-	-	-	-	-	-	-	-	-	-	995	4.877
HOMBRES												
TOTAL	33	17	3	84	34	3	1.293	499	158	4.774	32.987	46.716
Andalucía	-	-	-	28	11	-	220	76	114	327	5.692	7.488
Aragón	9	14	-	-	0	-	43	..	22	218	955	1.070
Asturias (Principado de)	0	-	-	-	0	-	36	..	-	188	908	948
Balears (Illes)	-	3	-	-	0	-	13	9	-	86	420	231
Canarias	-	-	-	..	-	-	21	-	-	201	983	1.000
Cantabria	-	-	-	-	0	-	13	-	-	68	368	562
Castilla y León	-	-	-	-	-	-	87	6	-	431	2.833	2.740
Castilla-La Mancha	-	-	-	-	-	-	55	-	-	226	1.272	667
Cataluña	7	-	-	17	6	-	85	210	-	881	5.139	6.838
Comunidad Valenciana	-	..	3	7	0	-	294	69	-	443	3.266	4.165
Extremadura	-	-	-	-	-	-	39	..	-	171	841	742
Galicia	7	-	-	-	0	-	165	..	-	271	1.761	2.485
Madrid (Comunidad de)	10	-	-	26	17	3	108	113	-	707	4.469	10.708
Murcia (Región de)	-	-	-	6	-	-	23	..	-	201	965	1.079
Navarra (Comunidad Foral de)	-	-	-	-	-	-	16	16	-	167	355	811
País Vasco	-	-	-	-	-	-	55	-	22	155	1.775	2.728
Rioja (La)	-	-	-	-	-	-	8	-	-	13	260	181
Ceuta	-	-	-	-	-	-	5	-	-	10	48	4
Melilla	-	-	-	-	-	-	7	-	-	10	47	1
U.N.E.D. / Oberta de Cataluña	-	-	-	-	-	-	-	-	-	-	630	2.268
MUJERES												
TOTAL	106	40	10	132	228	16	1.642	551	12	11.421	54.170	65.694
Andalucía	-	-	-	49	68	-	243	70	7	783	9.254	10.635
Aragón	16	30	-	-	4	-	62	..	4	451	1.744	1.442
Asturias (Principado de)	0	-	-	-	8	-	69	..	-	492	1.321	1.360
Balears (Illes)	-	10	-	-	4	-	19	5	-	211	794	441
Canarias	-	-	-	-	-	-	28	-	-	586	1.430	1.555
Cantabria	-	-	-	-	1	-	36	-	-	159	582	548
Castilla y León	-	-	-	-	-	-	141	5	-	1.122	4.725	4.290
Castilla-La Mancha	-	-	-	-	..	-	67	-	-	502	2.225	867
Cataluña	31	-	-	19	17	-	96	315	-	1.947	8.303	9.836
Comunidad Valenciana	-	..	10	11	71	-	312	41	-	1.146	5.088	6.296
Extremadura	-	-	-	-	-	-	33	..	-	282	1.512	1.062
Galicia	20	-	-	-	6	-	234	..	-	796	3.417	3.941
Madrid (Comunidad de)	39	-	-	26	49	16	148	87	-	1.476	7.637	13.792
Murcia (Región de)	-	-	-	27	-	-	18	..	-	511	1.677	1.517
Navarra (Comunidad Foral de)	-	-	-	-	-	-	17	28	-	436	814	1.086
País Vasco	-	-	-	-	-	-	89	-	1	457	2.730	4.173
Rioja (La)	-	-	-	-	-	-	17	-	-	33	348	223
Ceuta	-	-	-	-	-	-	9	-	-	15	110	5
Melilla	-	-	-	-	-	-	4	-	-	16	94	16
U.N.E.D. / Oberta de Cataluña	-	-	-	-	-	-	-	-	-	-	365	2.609

(1) Incluye 510 alumnos (262 mujeres) en la Comunidad de Madrid y 4 alumnos (3 mujeres) en Murcia con titulaciones dobles (conducentes a dos titulaciones oficiales).

C2. LAS TRANSICIONES Y LOS RESULTADOS EDUCATIVOS

C2.16. *Graduados en Ciencia y Tecnología* : Número de graduados en educación superior en Ciencia y Tecnología por 1.000 habitantes de 20 a 29 años. Curso 2003-04

	Enseñanza Superior			Ciclo Formativos de Grado Superior			E. Universitaria		
	Total	Hombres	Mujeres	Total	Hombres	Mujeres	Total	Hombres	Mujeres
TOTAL	12,5	17,1	7,7	4,7	7,3	1,9	7,8	9,7	5,7
Andalucía	9,2	12,7	5,4	3,4	5,3	1,4	5,8	7,5	4,1
Aragón	15,5	21,1	9,6	5,7	8,8	2,4	9,8	12,3	7,2
Asturias (Principado de)	18,2	25,1	11,1	8,5	12,9	3,9	9,7	12,1	7,2
Baleares (Illes)	3,5	5,0	1,9	1,5	2,7	0,3	2,0	2,3	1,6
Canarias	6,8	9,4	4,0	2,6	4,3	0,8	4,2	5,1	3,2
Cantabria	17,5	23,1	11,5	7,2	10,1	4,0	10,3	13,0	7,5
Castilla y León	17,6	23,1	11,7	6,4	9,6	3,0	11,2	13,5	8,8
Castilla-La Mancha	6,7	10,1	3,0	3,2	5,0	1,2	3,5	5,1	1,8
Cataluña	12,6	17,4	7,5	4,4	6,9	1,6	8,2	10,4	5,8
Comunidad Valenciana	11,1	15,0	7,0	3,5	5,8	1,1	7,6	9,2	5,9
Extremadura	9,1	11,6	6,4	3,0	4,8	1,1	6,1	6,9	5,3
Galicia	13,8	17,7	9,7	6,7	10,0	3,3	7,1	7,7	6,4
Madrid (Comunidad de)	15,4	21,0	9,7	4,6	7,3	1,9	10,8	13,7	7,8
Murcia (Región de)	8,2	11,5	4,6	3,5	5,5	1,4	4,7	6,0	3,2
Navarra (Comunidad Foral de)	15,5	21,2	9,4	6,8	11,2	2,0	8,7	9,9	7,4
País Vasco	25,6	35,8	14,8	13,4	20,4	6,0	12,2	15,4	8,8
Rioja (La)	10,4	14,7	5,7	5,0	7,6	2,2	5,4	7,1	3,5
Ceuta	2,3	3,6	0,7	2,3	3,6	0,7	x	x	x
Melilla	1,9	3,2	0,4	1,9	3,2	0,4	x	x	x

C2. LAS TRANSICIONES Y LOS RESULTADOS EDUCATIVOS

C2.17. Variación de la tasa de idoneidad en la edad de 12 años

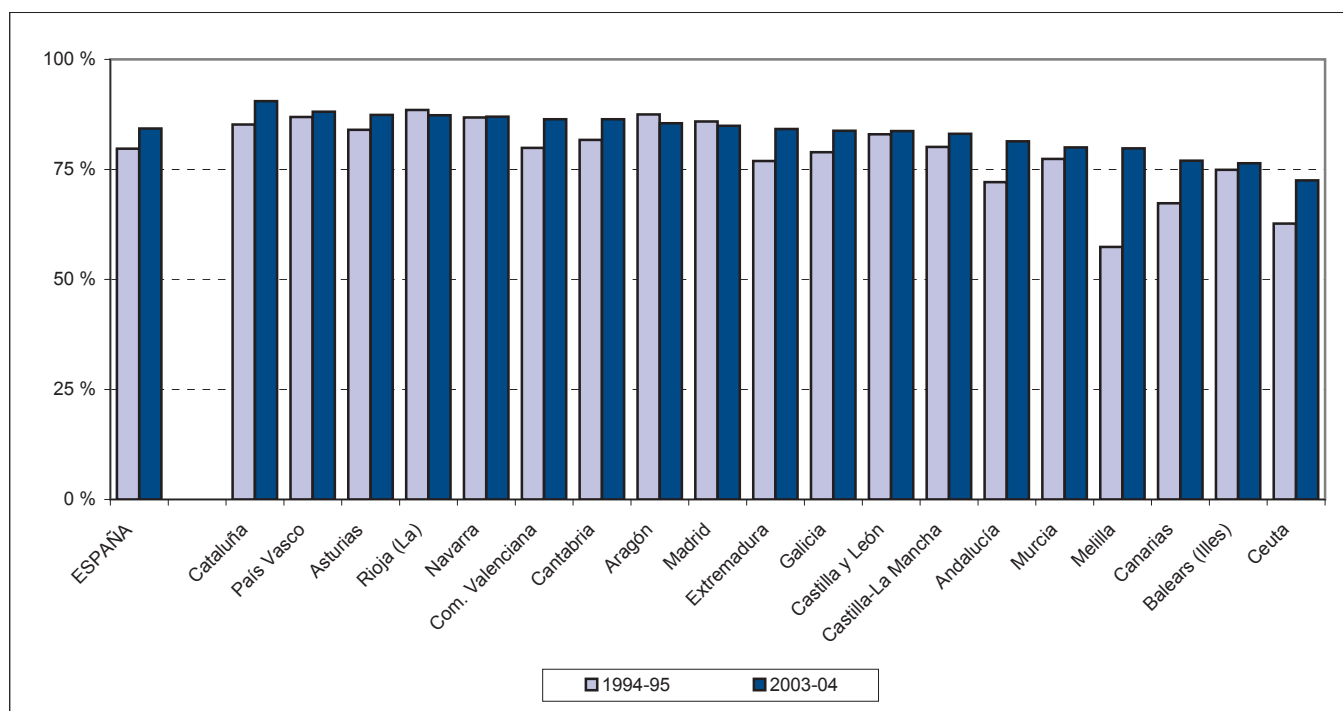

C2.18. Tasa de idoneidad en la edad de 12 años, por sexo. Curso 2004-05

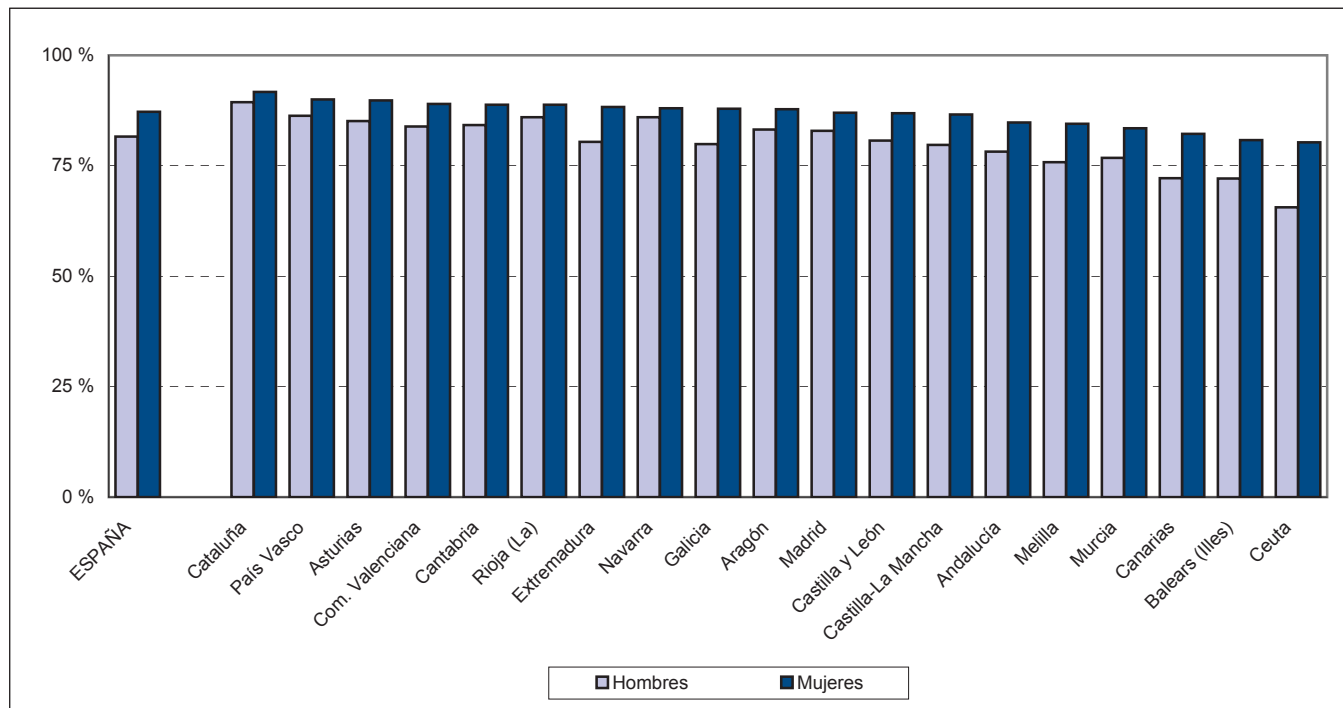

C2. LAS TRANSICIONES Y LOS RESULTADOS EDUCATIVOS

C2.19. Tasa neta de escolarización a los 16 años por etapa educativa. Curso 2004-05

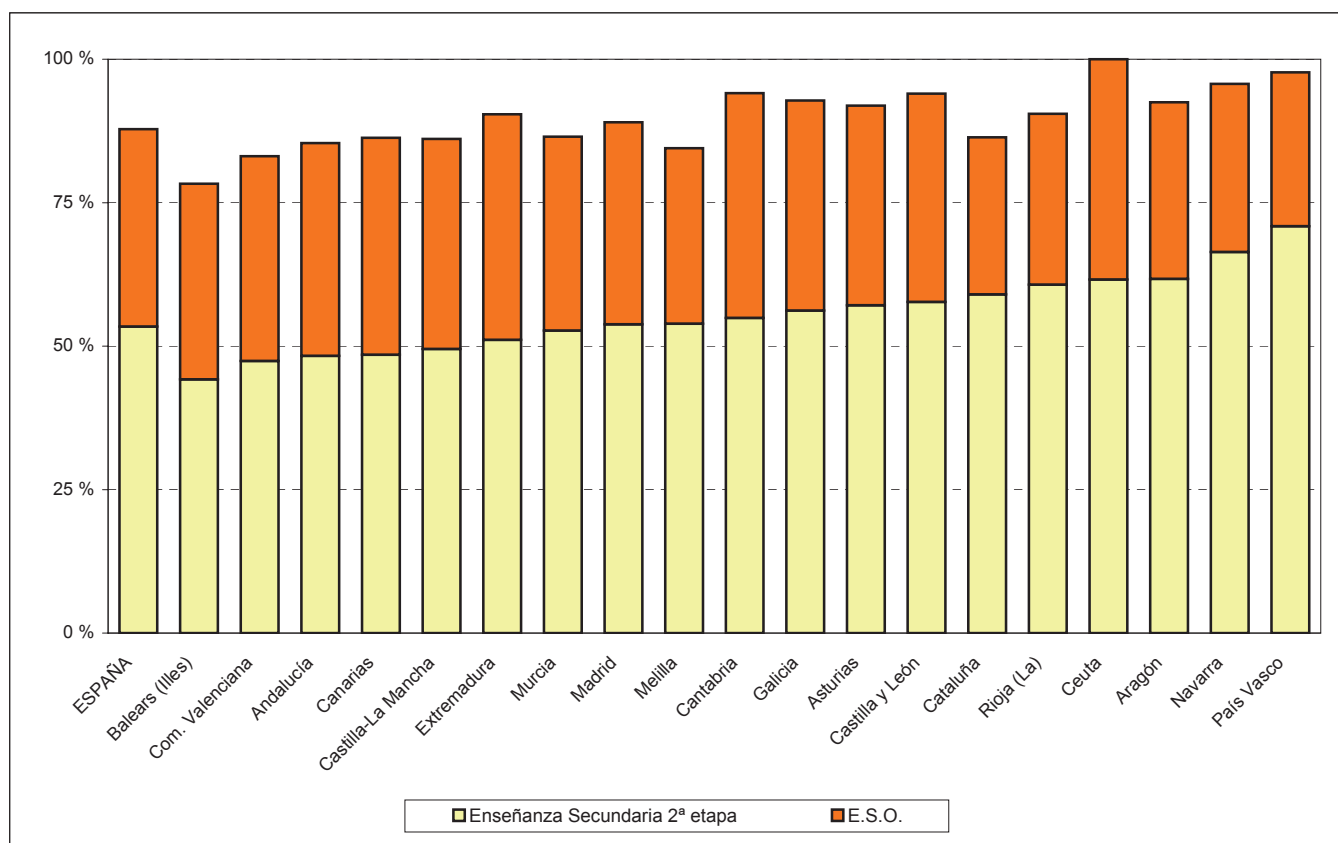

C2.20. Distribución porcentual de la población que accede a Enseñanzas Secundarias Segunda Etapa (1). Curso 2004-05

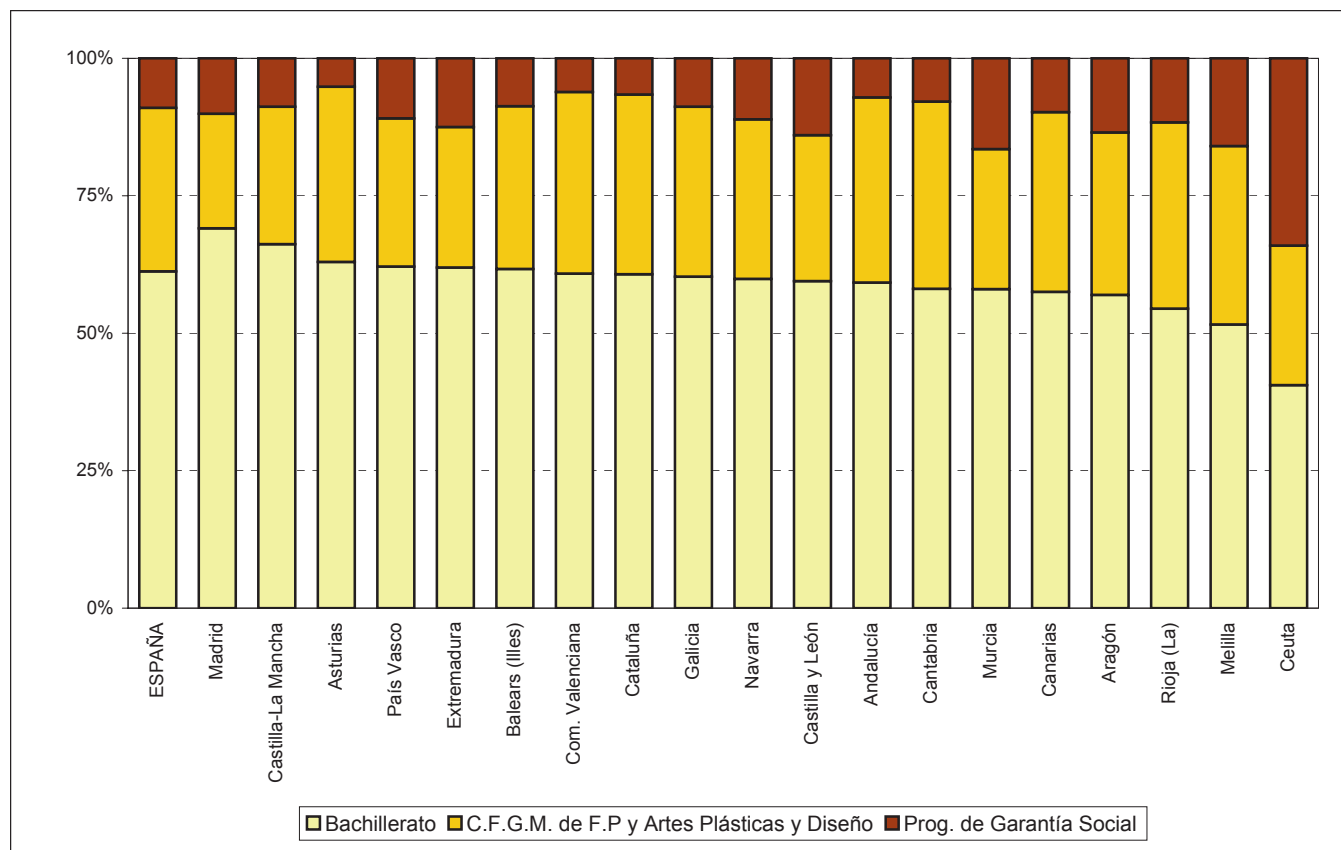

(1) Gráfico elaborado a partir de los datos presentados en la tabla C2.3.

C2. LAS TRANSICIONES Y LOS RESULTADOS EDUCATIVOS

C2.21. Tasa bruta de población que alcanza los objetivos de la E.S.O., por sexo. Curso 2003-04

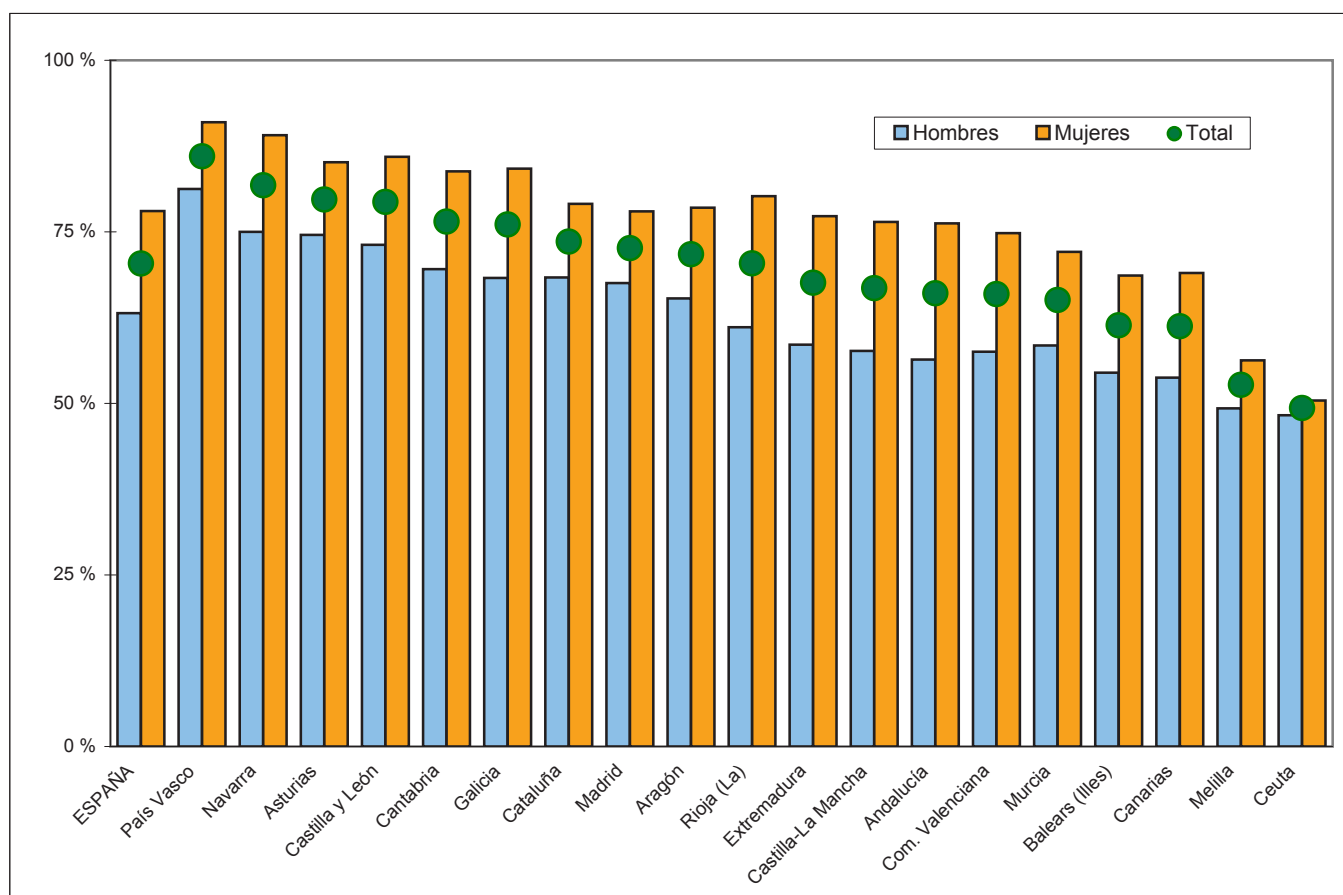

C2.22. Variación de la tasa bruta de población que se gradúa en Bachillerato

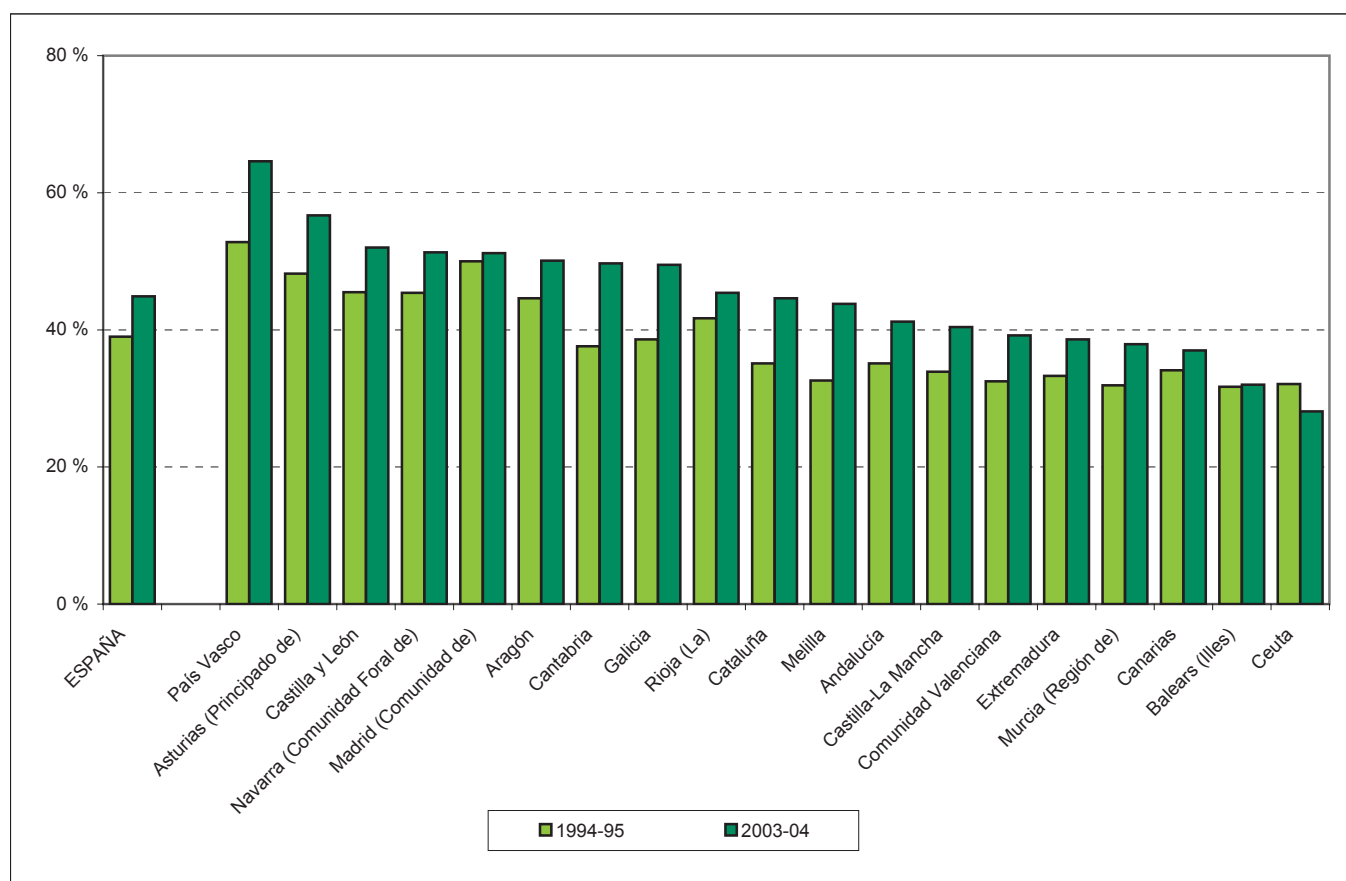

D. ENSEÑANZAS DEL SISTEMA EDUCATIVO Y FORMATIVO

- D.1 La educación infantil**
- D.2 La educación primaria**
- D.3 La educación secundaria**
- D.4 Los bachilleratos**
- D.5 La formación profesional**
- D.6 El alumnado con necesidades educativas especiales**
- D.7 La educación universitaria**
- D.8 Las enseñanzas de Régimen Especial**
- D.9 La educación de adultos y a distancia**
- D.10 La formación ocupacional**
- D.11 La formación permanente y la formación continua**
- D.12 Otras enseñanzas**

D1. LA EDUCACIÓN INFANTIL

D1.0. Contenido, notas explicativas y fuentes de información

Se presenta en este capítulo la información estadística más relevante de los dos ciclos del nivel de E. Infantil en el curso 2004-05.

La E. Infantil se extiende hasta los 6 años, edad en la cual se produce la incorporación a la educación obligatoria. Se estructura en dos ciclos, el primer ciclo hasta los 3 años y el segundo hasta los 6 años.

Se facilitan las siguientes precisiones técnicas sobre los datos estadísticos de este capítulo:

- Dentro del primer ciclo de E. Infantil no se incluye la atención a niños de 0 a 3 años en centros no autorizados por las Administraciones educativas.
- Los *tipos de centro* utilizados en la tabla D1.2 están en línea con los definidos en el Capítulo B1 dedicado a los centros docentes.
- El *número medio de años de escolaridad en E. Infantil*, que se presenta en la tabla D1.4, se ha calculado teniendo en cuenta las tasas de escolarización existentes en este curso escolar en las distintas edades de este nivel.
- La *edad media de acceso a E. Infantil*, que se presenta en el gráfico D1.7, se ha calculado como diferencia entre la edad de 6 años (edad en la que finaliza la escolarización en E. Infantil) y el número medio de años de escolaridad en este nivel.
- En esta edición se ha incorporado información de la nueva Encuesta europea de Condiciones de Vida, referida a la asistencia socio-educativa a los menores de 3 años de edad. El indicador D1.5 se refiere no sólo a la atención educativa (Primer ciclo de E. Infantil), sino también a la atención regular en otros centros socio-educativos, así como a la atención en el hogar de cuidadores profesionales y de familiares no remunerados.

Fuentes de información:

- *Estadística de la Enseñanza en España niveles no universitarios*. Oficina de Estadística del M.E.C.
- *Encuesta de Condiciones de Vida*. I.N.E. (operación estadística armonizada de la Unión Europea) (Tabla D1.5).

D1.1. Centros que imparten, unidades, alumnado y número medio de alumnos por unidad (1)

	CENTROS QUE IMPARTEN			UNIDADES ESCOLARES				ALUMNADO			Nº MEDIO ALUMNOS UNIDAD		
	TOTAL	De ellos, Primer Ciclo	De ellos, Segundo Ciclo	TOTAL	Primer Ciclo	Segundo Ciclo	Mixtas de ambos ciclos	TOTAL	Primer Ciclo	Segundo Ciclo	TOTAL	Primer Ciclo	Segundo Ciclo
TODOS LOS CENTROS													
TOTAL	16.914	3.993	14.354	72.322	13.715	58.411	196	1.427.519	199.343	1.228.176	19,6	13,9	20,9
Andalucía	2.622	150	2.540	11.695	432	11.256	7	252.364	6.783	245.581	21,6	15,7	21,7
Aragón	566	215	388	2.219	628	1.587	4	40.483	8.575	31.908	18,2	13,7	20,1
Asturias (Principado de)	329	11	326	1.139	69	1.069	1	21.011	459	20.552	18,4	6,7	19,2
Balears (Illes)	326	42	303	1.453	168	1.285	0	31.399	2.547	28.852	21,6	15,2	22,5
Canarias	792	0	792	2.785	0	2.785	0	58.919	0	58.919	21,2	-	21,2
Cantabria	227	36	219	760	78	681	1	14.240	1.216	13.024	18,7	15,6	19,1
Castilla y León	957	114	873	3.371	409	2.955	7	61.823	6.100	55.723	18,3	14,9	18,8
Castilla-La Mancha	777	37	763	3.039	77	2.961	1	57.636	1.329	56.307	19,0	17,3	19,0
Cataluña	3.201	1.260	2.225	13.646	4.754	8.814	78	264.355	65.636	198.719	19,4	13,8	22,3
Comunidad Valenciana	1.551	252	1.410	7.184	911	6.271	2	142.903	13.386	129.517	19,9	14,7	20,6
Extremadura	504	18	497	1.711		1.679	1	31.140	509	30.631	18,2	16,4	18,2
Galicia	1.360	145	1.215	3.309	..	3.309	0	67.488	8.420	59.068	17,9	-	17,9
Madrid (Comunidad de)	2.033	924	1.421	11.356	3.720	7.561	75	221.812	51.555	170.257	19,5	13,9	22,3
Murcia (Región de)	554	84	493	2.313	341	1.971	1	50.347	5.077	45.270	21,8	14,9	23,0
Navarra (Comunidad Foral de)	286	66	220	1.219	352	867	0	21.127	4.159	16.968	17,3	11,8	19,6
País Vasco	699	622	548	4.476	1.699	2.759	18	76.255	22.841	53.414	17,0	13,4	19,2
Rioja (La)	86	8	81	387	25	362	0	8.169	365	7.804	21,1	14,6	21,6
Ceuta	24	3	23	126	5	121	0	2.897	104	2.793	23,0	20,8	23,1
Melilla	20	6	17	134	16	118	0	3.151	282	2.869	23,5	17,6	24,3
CENTROS PÚBLICOS													
TOTAL	11.832	1.727	10.642	48.119	6.061	42.008	50	925.716	84.884	840.832	19,1	13,1	20,0
Andalucía	1.979	8	1.977	9.217	30	9.185	2	195.375	325	195.050	21,2	10,8	21,2
Aragón	351	79	275	1.351	236	1.113	2	24.352	3.001	21.351	18,0	12,7	19,1
Asturias (Principado de)	259	0	259	821	36	785	0	14.363	0	14.363	17,5	-	18,3
Balears (Illes)	215	14	201	923	76	847	0	18.913	1.038	17.875	20,5	13,7	21,1
Canarias	661	0	661	2.190	0	2.190	0	45.177	0	45.177	20,6	-	20,6
Cantabria	164	21	162	512	33	479	0	9.013	523	8.490	17,6	15,8	17,7
Castilla y León	713	44	672	2.396	212	2.180	4	40.619	3.010	37.609	17,0	14,2	17,2
Castilla-La Mancha	653	20	647	2.527	26	2.501	0	46.591	431	46.160	18,4	16,6	18,5
Cataluña	2.028	514	1.560	7.870	2.040	5.819	11	154.263	27.699	126.564	19,6	13,6	21,7
Comunidad Valenciana	1.064	82	998	4.880	353	4.525	2	93.434	5.031	88.403	19,1	14,3	19,5
Extremadura	427	5	427	1.423	3	1.420	0	24.725	30	24.695	17,4	10,0	17,4
Galicia	1.085	89	996	2.423	..	2.423	0	45.733	5.624	40.109	16,6	-	16,6
Madrid (Comunidad de)	1.026	311	832	6.010	1.508	4.489	13	114.026	18.567	95.459	19,0	12,3	21,2
Murcia (Región de)	424	40	389	1.689	203	1.485	1	35.785	2.883	32.902	21,2	14,2	22,1
Navarra (Comunidad Foral de)	240	66	174	946	352	594	0	14.687	4.159	10.528	15,5	11,8	17,7
País Vasco	457	429	326	2.499	953	1.531	15	39.160	12.558	26.602	15,7	13,2	17,2
Rioja (La)	57	3	57	250	0	250	0	5.100	3	5.097	20,4	-	20,4
Ceuta	16	1	16	95	0	95	0	2.079	1	2.078	21,9	-	21,9
Melilla	13	1	13	97	0	97	0	2.321	1	2.320	23,9	-	23,9
CENTROS PRIVADOS													
TOTAL	5.082	2.266	3.712	24.203	7.654	16.403	146	501.803	114.459	387.344	20,6	14,6	23,3
Andalucía	643	142	563	2.478	402	2.071	5	56.989	6.458	50.531	22,5	16,1	23,8
Aragón	215	136	113	868	392	474	2	16.131	5.574	10.557	18,6	14,2	22,2
Asturias (Principado de)	70	11	67	318	33	284	1	6.648	459	6.189	20,9	13,9	21,7
Balears (Illes)	111	28	102	530	92	438	0	12.486	1.509	10.977	23,6	16,4	25,1
Canarias	131	0	131	595	0	595	0	13.742	0	13.742	23,1	-	23,1
Cantabria	63	15	57	248	45	202	1	5.227	693	4.534	21,1	15,4	22,3
Castilla y León	244	70	201	975	197	775	3	21.204	3.090	18.114	21,7	15,7	23,3
Castilla-La Mancha	124	17	116	512	51	460	1	11.045	898	10.147	21,6	17,6	22,0
Cataluña	1.173	746	665	5.776	2.714	2.995	67	110.092	37.937	72.155	19,1	14,0	23,6
Comunidad Valenciana	487	170	412	2.304	558	1.746	0	49.469	8.355	41.114	21,5	15,0	23,5
Extremadura	77	13	70	288	28	259	1	6.415	479	5.936	22,3	17,1	22,8
Galicia	275	56	219	886	..	886	0	21.755	2.796	18.959	21,4	-	21,4
Madrid (Comunidad de)	1.007	613	589	5.346	2.212	3.072	62	107.786	32.988	74.798	20,2	14,9	23,9
Murcia (Región de)	130	44	104	624	138	486	0	14.562	2.194	12.368	23,3	15,9	25,4
Navarra (Comunidad Foral de)	46	0	46	273	0	273	0	6.440	0	6.440	23,6	-	23,6
País Vasco	242	193	222	1.977	746	1.228	3	37.095	10.283	26.812	18,8	13,8	21,8
Rioja (La)	29	5	24	137	25	112	0	3.069	362	2.707	22,4	14,5	24,2
Ceuta	8	2	7	31	5	26	0	818	103	715	26,4	20,6	27,5
Melilla	7	5	4	37	16	21	0	830	281	549	22,4	17,6	26,1

(1) Se refiere a centros autorizados por la Administración Educativa.

D1.2. Distribución porcentual del alumnado de cada ciclo de E. Infantil, según tipo de centro (1)

	PRIMER CICLO				SEGUNDO CICLO			
	Total	Centros E. Infantil Primer Ciclo exclusivamente	Centros E. Infantil Primer y Segundo Ciclo	Centros E. Infantil y E. Primaria (2)	Total	Centros E. Infantil	Centros E. Infantil y E. Primaria	Centros E. Infantil, E. Primaria y E.S.O (2)
TODOS LOS CENTROS								
TOTAL	100,0	66,9	17,4	15,8	100,0	5,5	63,4	31,1
Andalucía	100,0	54,8	37,9	7,3	100,0	8,3	65,8	25,8
Aragón	100,0	83,9	12,8	3,3	100,0	3,5	66,1	30,5
Asturias (Principado de)	100,0	18,1	53,8	28,1	100,0	8,4	60,3	31,3
Balears (Illes)	100,0	61,6	23,8	14,6	100,0	6,5	60,3	33,3
Canarias	-	-	-	-	100,0	3,8	71,5	24,8
Cantabria	100,0	28,9	23,0	48,0	100,0	6,5	62,9	30,6
Castilla y León	100,0	78,7	16,3	5,0	100,0	2,7	61,6	35,7
Castilla-La Mancha	100,0	48,5	39,1	12,4	100,0	1,0	80,6	18,3
Cataluña	100,0	78,5	10,9	10,6	100,0	2,8	67,5	29,7
Comunidad Valenciana	100,0	59,1	28,4	12,5	100,0	5,4	58,5	36,1
Extremadura	100,0	40,9	46,4	12,8	100,0	4,0	70,0	26,0
Galicia	100,0	100,0	0,0	0,0	100,0	14,2	53,3	32,6
Madrid (Comunidad de)	100,0	62,9	29,7	7,3	100,0	7,0	57,0	36,0
Murcia (Región de)	100,0	68,8	22,4	8,9	100,0	2,4	63,9	33,7
Navarra (Comunidad Foral de)	100,0	100,0	0,0	0,0	100,0	2,5	67,4	30,1
País Vasco	100,0	27,0	2,6	70,4	100,0	3,3	51,4	45,4
Rioja (La)	100,0	99,2	0,0	0,8	100,0	0,0	64,0	36,0
Ceuta	100,0	48,1	51,0	1,0	100,0	0,2	45,9	53,9
Melilla	100,0	58,9	6,4	34,8	100,0	4,0	85,4	10,7
CENTROS PUBLICOS								
TOTAL	100,0	76,1	13,7	10,2	100,0	4,6	88,7	6,7
Andalucía	100,0	33,2	66,8	0,0	100,0	7,8	80,5	11,7
Aragón	100,0	98,3	1,7	0,0	100,0	0,1	95,6	4,3
Asturias (Principado de)	-	-	-	-	100,0	10,3	86,3	3,5
Balears (Illes)	100,0	100,0	0,0	0,0	100,0	3,0	94,3	2,7
Canarias	-	-	-	-	100,0	3,0	91,3	5,6
Cantabria	100,0	17,0	3,1	79,9	100,0	6,7	90,5	2,8
Castilla y León	100,0	95,3	4,7	0,0	100,0	1,5	89,0	9,5
Castilla-La Mancha	100,0	66,4	28,5	5,1	100,0	0,5	96,3	3,2
Cataluña	100,0	92,4	7,5	0,0	100,0	2,0	98,0	0,0
Comunidad Valenciana	100,0	81,7	9,9	8,3	100,0	3,2	82,8	14,0
Extremadura	100,0	0,0	80,0	20,0	100,0	3,9	85,9	10,3
Galicia	100,0	100,0	0,0	0,0	100,0	17,4	74,4	8,1
Madrid (Comunidad de)	100,0	58,6	41,4	0,0	100,0	4,5	95,2	0,3
Murcia (Región de)	100,0	76,6	23,4	0,0	100,0	2,8	87,2	10,0
Navarra (Comunidad Foral de)	100,0	100,0	0,0	0,0	100,0	0,2	95,1	4,7
País Vasco	100,0	37,5	0,8	61,7	100,0	0,9	97,8	1,3
Rioja (La)	100,0	0,0	0,0	100,0	100,0	0,0	94,6	5,4
Ceuta	100,0	0,0	0,0	100,0	100,0	0,0	61,7	38,3
Melilla	100,0	0,0	0,0	100,0	100,0	4,9	95,1	0,0
CENTROS PRIVADOS								
TOTAL	100,0	60,0	20,1	19,9	100,0	7,5	8,6	84,0
Andalucía	100,0	55,9	36,4	7,7	100,0	10,4	9,1	80,4
Aragón	100,0	76,1	18,8	5,0	100,0	10,3	6,4	83,3
Asturias (Principado de)	100,0	18,1	53,8	28,1	100,0	4,0	0,0	96,0
Balears (Illes)	100,0	35,3	40,2	24,6	100,0	12,1	4,9	83,0
Canarias	-	-	-	-	100,0	6,2	6,1	87,7
Cantabria	100,0	38,0	38,1	24,0	100,0	6,0	11,2	82,8
Castilla y León	100,0	62,5	27,6	9,8	100,0	5,1	4,8	90,1
Castilla-La Mancha	100,0	39,9	44,2	15,9	100,0	3,4	9,5	87,1
Cataluña	100,0	68,4	13,3	18,3	100,0	4,2	14,1	81,8
Comunidad Valenciana	100,0	45,5	39,6	14,9	100,0	10,3	6,0	83,7
Extremadura	100,0	43,4	44,3	12,3	100,0	4,4	4,0	91,6
Galicia	100,0	100,0	0,0	0,0	100,0	7,3	8,4	84,3
Madrid (Comunidad de)	100,0	65,4	23,1	11,4	100,0	10,2	8,2	81,6
Murcia (Región de)	100,0	58,4	21,1	20,5	100,0	1,1	2,1	96,8
Navarra (Comunidad Foral de)	-	-	-	-	100,0	6,2	22,1	71,7
País Vasco	100,0	14,1	4,8	81,1	100,0	5,6	5,3	89,1
Rioja (La)	100,0	100,0	0,0	0,0	100,0	0,0	6,4	93,6
Ceuta	100,0	48,5	51,5	0,0	100,0	0,8	0,0	99,2
Melilla	100,0	59,1	6,4	34,5	100,0	0,2	44,1	55,7

(1) En centros autorizados por la Administración Educativa.

(2) También se considera el alumnado en centros que imparten otros niveles, además de E. Infantil y E. Primaria.

D1.3. Tasas netas de escolarización en 0, 1 y 2 años y distribución porcentual del alumnado de estas edades por titularidad del centro (1)

	Tasa neta de escolaridad				% Alumnado de Primer Ciclo	
	0-2 años	0 años	1 año	2 años	Centros Públicos	Centros Privados
TOTAL	15,0	3,8	14,0	28,0	42,6	57,4
Andalucía	2,6	0,0	0,0	8,2	4,8	95,2
Aragón	25,9	4,9	24,9	49,2	35,0	65,0
Asturias (Principado de)	2,2	0,3	1,6	4,7	0,0	100,0
Balears (Illes)	7,6	1,3	8,8	13,3	40,8	59,2
Canarias	0,0	0,0	0,0	0,0	0,0	0,0
Cantabria	8,5	1,9	4,9	18,9	43,0	57,0
Castilla y León	10,9	2,7	10,8	19,5	49,3	50,7
Castilla-La Mancha	2,5	0,7	2,2	4,5	32,4	67,6
Cataluña	29,9	6,9	31,0	52,7	42,2	57,8
Comunidad Valenciana	9,3	1,3	9,0	18,0	37,6	62,4
Extremadura	1,7	0,3	1,5	3,3		94,1
Galicia	13,9	4,2	12,5	25,3	66,8	33,2
Madrid (Comunidad de)	25,5	8,8	25,6	43,1	36,0	64,0
Murcia (Región de)	10,2	1,2	10,0	20,2	56,8	43,2
Navarra (Comunidad Foral de) (2)	22,5	5,6	20,8	42,2	100,0	0,0
País Vasco	40,5	11,7	25,3	86,3	55,0	45,0
Rioja (La)	4,3	1,1	6,1	5,7	0,8	99,2
Ceuta	3,4	1,1	3,6	5,3	1,0	99,0
Melilla	8,2	0,0	5,9	20,8	0,4	99,6

(1) En centros autorizados por la Administración Educativa.

(2) Se ha estimado la distribución por edad del alumnado de 0-2 años según la distribución del resto de Comunidades Autónomas.

D1.4. Tasa neta de escolarización en 3 años y del número medio de años de escolaridad en E. Infantil

	Tasa neta de 3 años			Número medio de años de escolaridad en Educación Infantil		
	1994-95	1999-2000	2004-05	1994-95	1999-2000	2004-05
TOTAL	57,2	84,2	94,3	2,8	3,1	3,4
Andalucía	18,9	54,3	92,5	2,2	2,6	3,0
Aragón	79,7	95,4	97,1	2,8	3,0	3,8
Asturias (Principado de)	71,4	94,5	91,5	2,7	3,0	3,0
Balears (Illes)	48,1	89,4	92,5	2,5	3,1	3,1
Canarias	30,9	88,4	91,3	2,4	3,0	2,8
Cantabria	75,2	92,7	95,0	2,8	2,9	3,2
Castilla y León	86,0	97,6	99,8	2,9	3,1	3,4
Castilla-La Mancha	61,4	91,6	99,6	2,7	3,0	3,1
Cataluña	97,4	99,4	96,1	3,7	3,8	3,9
Comunidad Valenciana	40,5	82,2	93,4	2,6	2,9	3,2
Extremadura	57,7	91,3	94,9	2,6	3,0	3,0
Galicia	74,4	87,3	94,4	2,8	2,9	3,4
Madrid (Comunidad de)	62,1	91,2	91,1	2,8	3,3	3,6
Murcia (Región de)	40,5	87,6	95,9	2,5	3,1	3,3
Navarra (Comunidad Foral de)	96,3	96,5	96,0	3,0	2,9	3,7
País Vasco	100,8	100,0	99,4	3,3	3,6	4,3
Rioja (La)	75,7	97,9	96,7	2,9	3,1	3,1
Ceuta	39,3	74,9	87,6	2,4	2,8	3,0
Melilla	34,7	76,4	100,0	2,1	2,6	3,3

D1.5. Asistencia socio-educativa a menores de 3 años: Porcentaje y número medio de horas, por tipo de atención, según la actividad de la madre. Año 2005

	Actividad de la madre			
	Total	Trabajando	No trabajando	No consta
TOTAL (nº de niños en miles)	1194,4	569,4	588,4	36,6
E. Infantil Primer ciclo y otros centros (1)				
% de niños atendidos	44,7	55,3	33,0	66,4
Nº medio de horas semanales	23,9	25,4	21,2	24,6
Centros fuera del horario escolar				
% de niños atendidos	0,0	0,0	0,0	0,0
Nº medio de horas semanales
Cuidadores profesionales y otras personas sin remunerar,				
% de niños atendidos	24,3	40,3	9,6	10,7
Nº medio de horas semanales	20,6	21,5	17,6	16,2

(1) Además del primer ciclo de E. Infantil en centros autorizados por las Administraciones Educativas, se incluye también la atención regular a niños en otros centros socio-educativos, públicos o privados, no autorizados por la Administración educativa.

D1.6. Tasa neta de escolarización en 2 años (1). Curso 2004-05

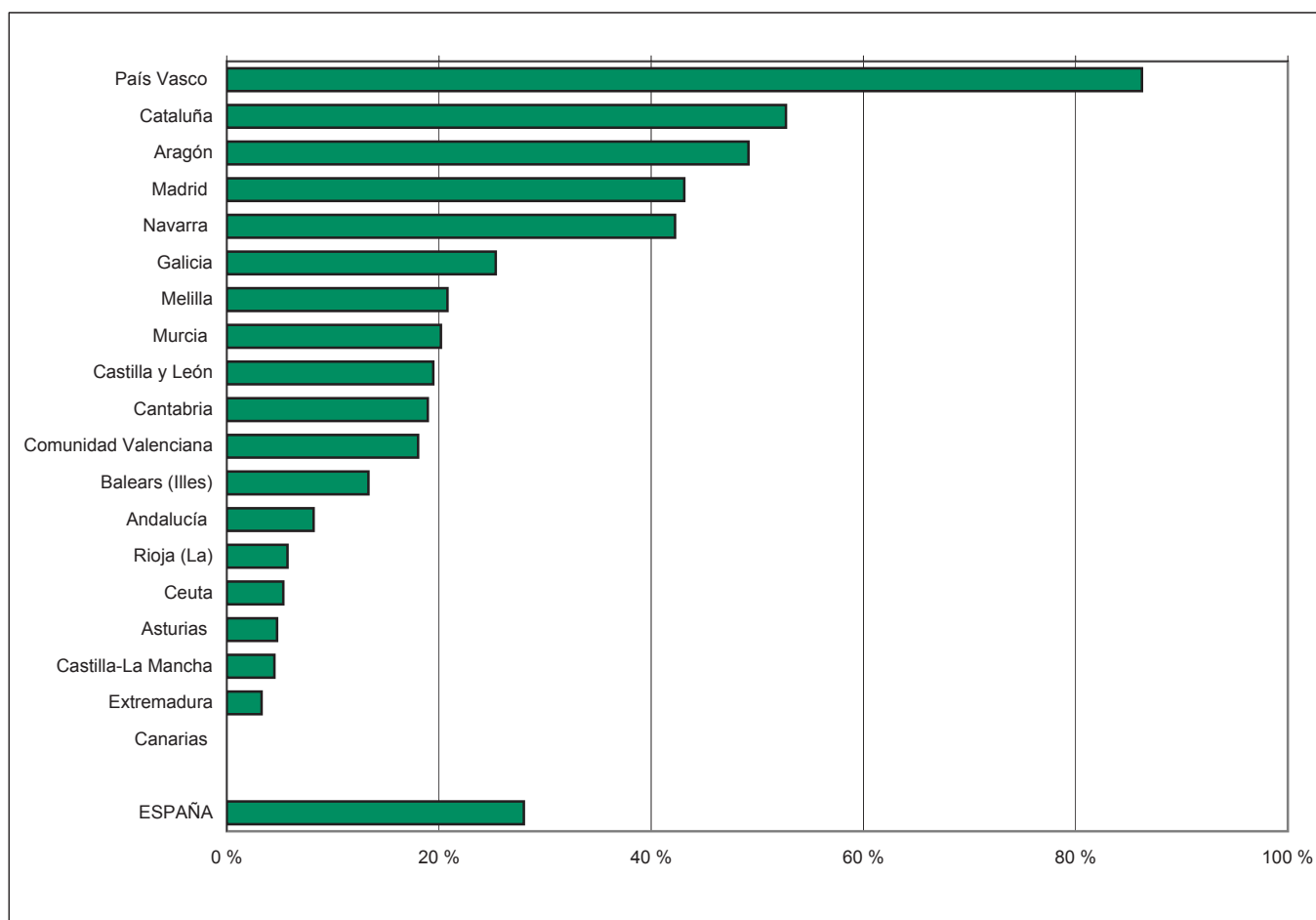

(1) En centros autorizados por la Administración Educativa.

D1.7. Edad media de acceso a Educación Infantil

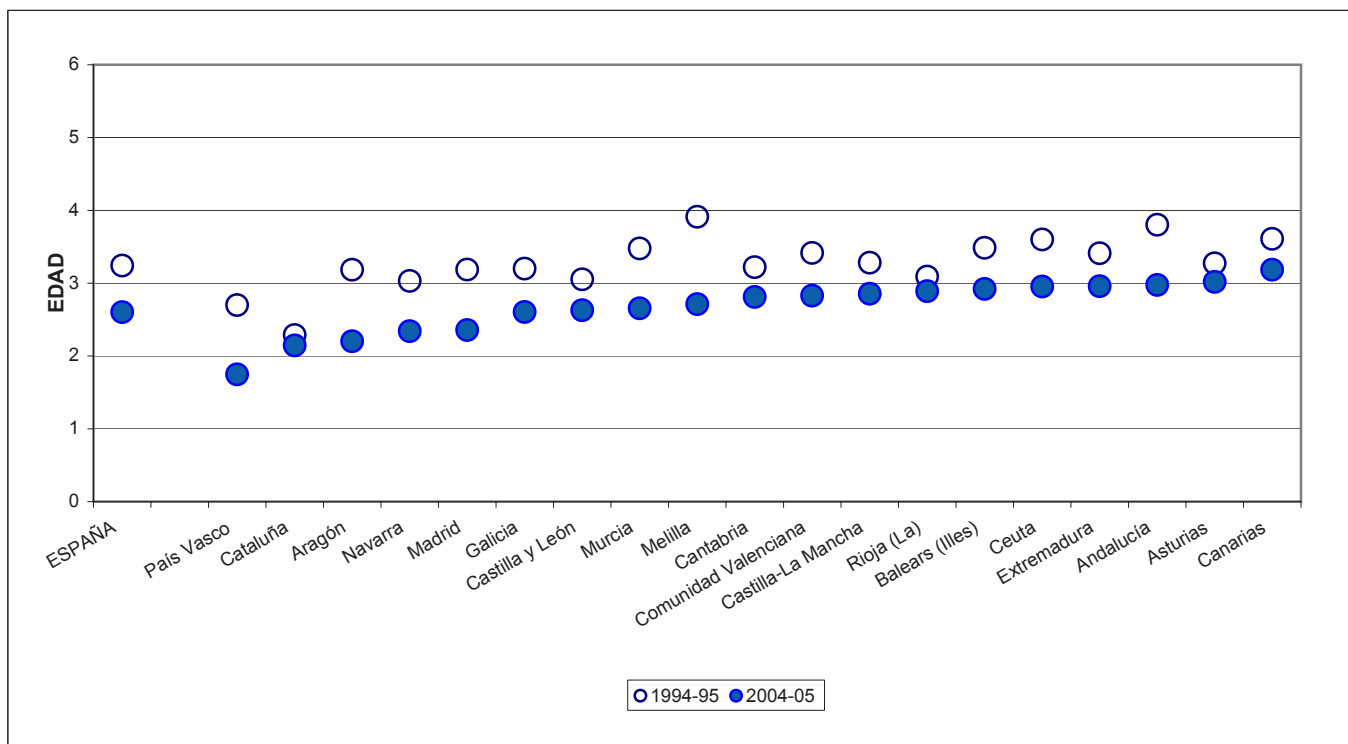

D2. LA EDUCACIÓN PRIMARIA

D2.0. Contenido, notas explicativas y fuentes de información

Se presenta en este capítulo la información estadística más relevante del nivel de E. Primaria en el curso 2004-05.

La E. Primaria comprende los seis primeros cursos de la escolaridad obligatoria y está estructurada en tres ciclos de dos cursos cada uno. Las edades teóricas de realización de este nivel van de los 6 a los 12 años de edad.

Se facilitan las siguientes precisiones técnicas sobre los datos estadísticos de este capítulo:

- Los *tipos de centro* utilizados en la tabla D2.2 corresponden a los definidos en el Capítulo B1 dedicado a los centros docentes.
- El *porcentaje de alumnado repetidor*, que se presenta en las tablas D2.3 y D2.4, se ha calculado para el último curso de cada ciclo (segundo, cuarto y sexto cursos), relacionando porcentualmente el alumnado repetidor con la matrícula del año académico anterior.
- El *porcentaje de alumnado que a los 12 años ha completado la E. Primaria*, que se presenta en la tabla D2.5 y en el gráfico D2.7, se ha calculado como la relación porcentual entre el alumnado de 12 años matriculado en ESO (a los 12 se debe acceder teóricamente a esta enseñanza) y el total de alumnado de dicha edad.

Fuentes de información:

- *Estadística de la Enseñanza en España niveles no universitarios*. Oficina de Estadística del M.E.C.

D2.1. Centros que imparten, unidades, alumnado y número medio de alumnos por unidad

(continúa)

	Centros que imparten	Unidades		Alumnado	Número medio alumnos por unidad
		Primaria (exclusivamente)	Mixtas (1)		
TODOS LOS CENTROS					
TOTAL	13.493	116.838	1.845	2.467.636	20,8
Andalucía	2.491	23.966	246	525.976	21,6
Aragón	369	3.234	238	64.287	18,5
Asturias (Principado de)	323	2.236	141	42.060	17,7
Balears (Illes)	289	2.467	2	56.988	23,1
Canarias	771	5.513	159	119.642	21,1
Cantabria	197	1.380	30	25.757	18,3
Castilla y León	857	6.432	553	118.714	17,0
Castilla-La Mancha	756	6.045	117	119.285	19,4
Cataluña	2.108	16.621	151	368.267	22,0
Comunidad Valenciana	1.342	12.351	19	259.523	21,0
Extremadura	477	3.706	71	69.152	18,3
Galicia	978	6.758	0	125.473	18,6
Madrid (Comunidad de)	1.194	14.161	12	323.725	22,8
Murcia (Región de)	475	3.943	42	90.482	22,7
Navarra (Comunidad Foral de)	217	1.686	36	32.379	18,8
País Vasco	532	5.140	1	98.502	19,2
Rioja (La)	80	715	27	15.439	20,8
Ceuta	22	243	0	5.925	24,4
Melilla	15	241	0	6.060	25,1
CENTROS PÚBLICOS					
TOTAL	10.124	82.877	1.826	1.646.318	19,4
Andalucía	1.941	18.900	230	394.642	20,6
Aragón	275	2.236	238	41.309	16,7
Asturias (Principado de)	259	1.625	141	28.452	16,1
Balears (Illes)	197	1.639	2	35.168	21,4
Canarias	650	4.278	157	89.778	20,2
Cantabria	142	910	30	15.648	16,6
Castilla y León	668	4.617	553	78.776	15,2
Castilla-La Mancha	647	5.122	117	96.943	18,5
Cataluña	1.501	10.669	151	224.476	20,7
Comunidad Valenciana	984	8.917	19	175.154	19,6
Extremadura	411	3.092	71	54.637	17,3
Galicia	784	4.989	0	85.867	17,2
Madrid (Comunidad de)	709	8.096	12	173.100	21,3
Murcia (Región de)	378	2.976	42	65.550	21,7
Navarra (Comunidad Foral de)	173	1.183	36	20.608	16,9
País Vasco	320	2.754	1	47.094	17,1
Rioja (La)	57	498	26	10.044	19,2
Ceuta	16	183	0	4.217	23,0
Melilla	12	193	0	4.855	25,2

(1) Incluye las unidades de E. Primaria con alumnado de E. Infantil y/o Primer Ciclo de E.S.O..

D2.1. Centros que imparten, unidades, alumnado y número medio de alumnos por unidad

(conclusión)

	Centros que imparten	Unidades		Alumnado	Número medio alumnos por unidad
		Primaria (exclusivamente)	Mixtas (1)		
CENTROS PRIVADOS					
TOTAL	3.369	33.961	19	821.318	24,1
Andalucía	550	5.066	16	131.334	25,1
Aragón	94	998	0	22.978	23,0
Asturias (Principado de)	64	611	0	13.608	22,3
Balears (Illes)	92	828	0	21.820	26,4
Canarias	121	1.235	2	29.864	24,1
Cantabria	55	470	0	10.109	21,5
Castilla y León	189	1.815	0	39.938	22,0
Castilla-La Mancha	109	923	0	22.342	24,2
Cataluña	607	5.952	0	143.791	24,2
Comunidad Valenciana	358	3.434	0	84.369	24,6
Extremadura	66	614	0	14.515	23,6
Galicia	194	1.769	0	39.606	22,4
Madrid (Comunidad de)	485	6.065	0	150.625	24,8
Murcia (Región de)	97	967	0	24.932	25,8
Navarra (Comunidad Foral de)	44	503	0	11.771	23,4
País Vasco	212	2.386	0	51.408	21,5
Rioja (La)	23	217	1	5.395	24,7
Ceuta	6	60	0	1.708	28,5
Melilla	3	48	0	1.205	25,1
CENTROS PRIVADOS - Enseñanza concertada					
TOTAL	3.013	30.296	16	734.125	24,2
Andalucía	484	4.588	15	115.944	25,2
Aragón	84	917	0	21.185	23,1
Asturias (Principado de)	59	563	0	12.670	22,5
Balears (Illes)	87	762	0	20.176	26,5
Canarias	84	948	0	23.738	25,0
Cantabria	54	464	0	10.035	21,6
Castilla y León	182	1.780	0	39.334	22,1
Castilla-La Mancha	107	905	0	21.934	24,2
Cataluña	581	5.704	0	138.404	24,3
Comunidad Valenciana	329	3.153	0	78.650	24,9
Extremadura	62	594	0	14.249	24,0
Galicia	177	1.656	0	37.237	22,5
Madrid (Comunidad de)	350	4.213	0	106.903	25,4
Murcia (Región de)	91	902	0	23.615	26,2
Navarra (Comunidad Foral de)	44	503	0	11.771	23,4
País Vasco	206	2.319	0	49.972	21,5
Rioja (La)	23	217	1	5.395	24,7
Ceuta	6	60	0	1.708	28,5
Melilla	3	48	0	1.205	25,1
CENTROS PRIVADOS - Enseñanza no concertada					
TOTAL	356	3.665	3	87.193	22,8
Andalucía	66	478	1	15.390	24,7
Aragón	10	81	0	1.793	22,1
Asturias (Principado de)	5	48	0	938	19,5
Balears (Illes)	5	66	0	1.644	24,9
Canarias	37	287	2	6.126	21,2
Cantabria	1	6	0	74	12,3
Castilla y León	7	35	0	604	17,3
Castilla-La Mancha	2	18	0	408	22,7
Cataluña	26	248	0	5.387	21,7
Comunidad Valenciana	29	281	0	5.719	20,4
Extremadura	4	20	0	266	13,3
Galicia	17	113	0	2.369	21,0
Madrid (Comunidad de)	135	1.852	0	43.722	23,6
Murcia (Región de)	6	65	0	1.317	20,3
Navarra (Comunidad Foral de)	0	0	0	0	-
País Vasco	6	67	0	1.436	21,4
Rioja (La)	0	0	0	0	-
Ceuta	0	0	0	0	-
Melilla	0	0	0	0	-

(1) Incluye las unidades de E. Primaria con alumnado de E. Infantil y/o Primer Ciclo de E.S.O. .

D2.2. Distribución porcentual del alumnado de E. Primaria según tipo de centro

	TOTAL	Centros E. Primaria	Centros E. Primaria y E.S.O.	Centros E. Primaria, E.S.O. y Bach./ F.P.
TODOS LOS CENTROS				
TOTAL	100,0	64,3	18,8	16,9
Andalucía	100,0	67,3	22,6	10,1
Aragón	100,0	63,4	18,9	17,7
Asturias (Principado de)	100,0	65,0	16,2	18,8
Balears (Illes)	100,0	62,2	23,7	14,1
Canarias	100,0	71,5	18,1	10,3
Cantabria	100,0	62,2	18,0	19,8
Castilla y León	100,0	60,8	20,8	18,4
Castilla-La Mancha	100,0	80,3	13,6	6,1
Cataluña	100,0	66,3	14,3	19,5
Comunidad Valenciana	100,0	59,8	26,1	14,1
Extremadura	100,0	71,7	18,6	9,7
Galicia	100,0	62,4	22,8	14,9
Madrid (Comunidad de)	100,0	57,1	10,7	32,1
Murcia (Región de)	100,0	65,4	22,1	12,6
Navarra (Comunidad Foral de)	100,0	68,9	10,6	20,5
País Vasco	100,0	49,7	18,8	31,5
Rioja (La)	100,0	64,1	22,3	13,6
Ceuta	100,0	42,9	51,8	5,2
Melilla	100,0	89,4	5,1	5,5
CENTROS PÚBLICOS				
TOTAL	100,0	92,2	7,7	0,1
Andalucía	100,0	86,6	13,3	0,0
Aragón	100,0	95,0	5,0	0,0
Asturias (Principado de)	100,0	96,1	3,9	0,0
Balears (Illes)	100,0	97,7	2,3	0,0
Canarias	100,0	93,5	6,5	0,0
Cantabria	100,0	96,4	3,6	0,0
Castilla y León	100,0	89,3	10,7	0,0
Castilla-La Mancha	100,0	96,5	3,5	0,0
Cataluña	100,0	99,9	0,1	0,0
Comunidad Valenciana	100,0	85,6	14,4	0,0
Extremadura	100,0	89,6	10,4	0,0
Galicia	100,0	87,3	12,5	0,2
Madrid (Comunidad de)	100,0	99,6	0,4	0,1
Murcia (Región de)	100,0	89,9	10,1	0,0
Navarra (Comunidad Foral de)	100,0	95,2	4,8	0,0
País Vasco	100,0	98,3	0,8	0,9
Rioja (La)	100,0	94,3	5,7	0,0
Ceuta	100,0	60,3	39,7	0,0
Melilla	100,0	100,0	0,0	0,0
CENTROS PRIVADOS				
TOTAL	100,0	8,5	40,9	50,6
Andalucía	100,0	9,2	50,4	40,4
Aragón	100,0	6,5	43,9	49,6
Asturias (Principado de)	100,0	0,0	41,8	58,2
Balears (Illes)	100,0	5,1	58,0	36,9
Canarias	100,0	5,4	53,2	41,3
Cantabria	100,0	9,3	40,3	50,4
Castilla y León	100,0	4,7	40,6	54,7
Castilla-La Mancha	100,0	9,8	57,6	32,6
Cataluña	100,0	13,8	36,4	49,8
Comunidad Valenciana	100,0	6,3	50,3	43,5
Extremadura	100,0	4,5	49,4	46,1
Galicia	100,0	8,3	45,0	46,6
Madrid (Comunidad de)	100,0	8,4	22,6	68,9
Murcia (Región de)	100,0	1,0	53,4	45,6
Navarra (Comunidad Foral de)	100,0	22,9	20,8	56,3
País Vasco	100,0	5,2	35,3	59,5
Rioja (La)	100,0	7,7	53,3	39,0
Ceuta	100,0	0,0	81,9	18,1
Melilla	100,0	46,6	25,8	27,6

D2.3. Porcentaje de alumnado repetidor de E. Primaria en el último curso de cada ciclo, por titularidad

	Segundo curso			Cuarto curso			Sexto curso		
	TOTAL	Centros Públicos	Centros Privados	TOTAL	Centros Públicos	Centros Privados	TOTAL	Centros Públicos	Centros Privados
TOTAL	3,6	4,5	2,1	3,9	4,6	2,8	5,9	6,4	4,8
Andalucía
Aragón	4,7	5,8	2,6	5,6	7,2	2,8	7,4	8,8	5,0
Asturias (Principado de)	3,9	4,9	1,7	3,5	3,9	2,7	5,7	6,6	4,1
Balears (Illes)	7,1	8,4	4,8	7,7	9,0	5,6	8,9	10,1	7,1
Canarias	7,0	8,7	1,6	6,2	7,5	2,5	9,4	11,1	4,0
Cantabria	3,4	4,4	1,8	4,3	4,8	3,4	6,0	7,2	4,1
Castilla y León	4,8	5,6	3,1	5,6	6,3	4,3	7,5	7,7	7,3
Castilla-La Mancha	5,4	6,0	2,7	5,4	5,9	3,3	7,3	7,6	6,1
Cataluña	1,6	1,9	1,0	1,1	1,2	1,1	1,5	1,5	1,4
Comunidad Valenciana	1,4	1,5	1,1	2,7	2,9	2,4	6,8	7,2	6,0
Extremadura	4,3	4,8	2,4	5,2	5,5	4,0	6,7	6,6	6,9
Galicia	3,1	4,0	1,3	3,7	4,5	2,0	5,4	5,8	4,5
Madrid (Comunidad de)	4,3	5,3	3,1	4,6	5,2	3,8	6,2	6,3	6,1
Murcia (Región de)	5,0	6,0	2,6	5,6	6,2	4,1	8,7	9,1	7,6
Navarra (Comunidad Foral de)	3,5	4,5	1,7	3,0	2,9	3,0	4,0	3,8	4,3
País Vasco	2,9	4,1	1,7	3,2	4,2	2,3	4,2	4,7	3,7
Rioja (La)	2,6	2,9	2,0	2,2	1,5	3,5	4,0	1,9	7,6
Ceuta	6,7	7,8	4,0	7,6	8,1	6,1	9,1	8,4	10,7
Melilla	6,9	7,2	5,7	7,4	7,8	5,9	8,2	8,4	7,2

D2.4. Porcentaje de alumnado repetidor de E. Primaria en el último curso de cada ciclo, por sexo

	Segundo curso			Cuarto curso			Sexto curso		
	TOTAL	Niños	Niñas	TOTAL	Niños	Niñas	TOTAL	Niños	Niñas
TOTAL	3,6	4,2	3,0	3,9	4,5	3,4	5,9	6,9	4,8
Andalucía
Aragón	4,7	5,2	4,1	5,6	6,2	4,9	7,4	8,6	6,1
Asturias (Principado de)	3,9	4,4	3,4	3,5	4,1	2,9	5,7	6,3	5,2
Balears (Illes)	7,1	7,9	6,2	7,7	8,6	6,6	8,9	10,6	7,1
Canarias	7,0	8,3	5,5	6,2	7,3	5,0	9,4	11,0	7,6
Cantabria	3,4	3,6	3,1	4,3	4,7	3,8	6,0	6,4	5,5
Castilla y León	4,8	5,6	3,8	5,6	6,3	4,8	7,5	8,7	6,3
Castilla-La Mancha	5,4	6,3	4,3	5,4	6,2	4,7	7,3	8,6	5,9
Cataluña	1,6	1,8	1,4	1,1	1,2	1,1	1,5	1,7	1,2
Comunidad Valenciana	1,4	1,6	1,2	2,7	3,0	2,4	6,8	8,1	5,5
Extremadura	4,3	5,6	3,0	5,2	6,2	4,1	6,7	8,0	5,2
Galicia	3,1	4,0	2,2	3,7	4,7	2,7	5,4	6,7	3,9
Madrid (Comunidad de)	4,3	4,8	3,8	4,6	5,0	4,2	6,2	7,2	5,2
Murcia (Región de)	5,0	6,0	4,0	5,6	6,6	4,6	8,7	9,8	7,5
Navarra (Comunidad Foral de)	3,5	4,1	2,9	3,0	3,1	2,8	4,0	4,5	3,3
País Vasco	2,9	3,1	2,7	3,2	3,8	2,6	4,2	4,8	3,5
Rioja (La)	2,6	3,3	1,8	2,2	2,7	1,6	4,0	4,1	3,9
Ceuta	6,7	7,8	5,5	7,6	10,1	4,9	9,1	11,2	6,7
Melilla	6,9	7,1	6,7	7,4	8,6	6,1	8,2	8,7	7,6

D2.5. Porcentaje de alumnado que a los 12 años ha completado la E. Primaria

	TOTAL			NIÑOS			NIÑAS		
	1994-95	1999-2000	2004-05	1994-95	1999-2000	2004-05	1994-95	1999-2000	2004-05
TOTAL	79,7	87,5	84,3	76,0	85,1	81,6	83,6	90,1	87,2
Andalucía	72,1	85,0	81,4	67,8	82,3	78,2	76,8	87,8	84,8
Aragón	87,5	90,3	85,5	85,4	88,8	83,2	89,6	91,9	87,8
Asturias (Principado de)	84,0	90,2	87,4	80,5	87,9	85,1	87,6	92,6	89,8
Baleares (Illes)	74,9	81,4	76,4	69,7	77,8	72,1	80,5	85,2	80,8
Canarias	67,3	80,7	77,0	61,2	76,3	72,2	73,7	85,2	82,2
Cantabria	81,7	88,9	86,4	78,2	85,7	84,2	85,4	92,2	88,8
Castilla y León	83,0	88,6	83,7	79,4	85,9	80,7	86,8	91,4	86,9
Castilla-La Mancha	80,1	86,6	83,1	75,5	83,7	79,7	85,2	89,6	86,6
Cataluña	85,2	92,0	90,5	82,4	90,5	89,4	88,2	93,6	91,7
Comunidad Valenciana	79,9	88,2	86,4	76,3	86,1	83,9	83,8	90,4	89,0
Extremadura	76,9	86,8	84,2	72,4	83,2	80,4	81,6	90,6	88,3
Galicia	78,9	85,7	83,8	74,2	82,2	79,9	84,1	89,5	87,9
Madrid (Comunidad de)	85,9	89,3	84,9	83,4	87,3	82,9	88,5	91,3	87,0
Murcia (Región de)	77,4	85,8	80,0	73,0	82,8	76,8	81,8	89,0	83,5
Navarra (Comunidad Foral de)	86,8	92,1	87,0	84,5	90,6	86,0	89,2	93,8	88,0
País Vasco	86,9	91,0	88,1	84,8	89,4	86,3	89,0	92,6	90,0
Rioja (La)	88,5	91,6	87,3	85,6	90,8	86,0	91,7	92,5	88,8
Ceuta	62,7	75,8	72,5	60,1	72,2	65,6	65,2	79,6	80,3
Melilla	57,4	75,3	79,8	53,2	70,5	75,8	62,5	81,0	84,5

D2.6. Número medio de alumnos por unidad en E. Primaria

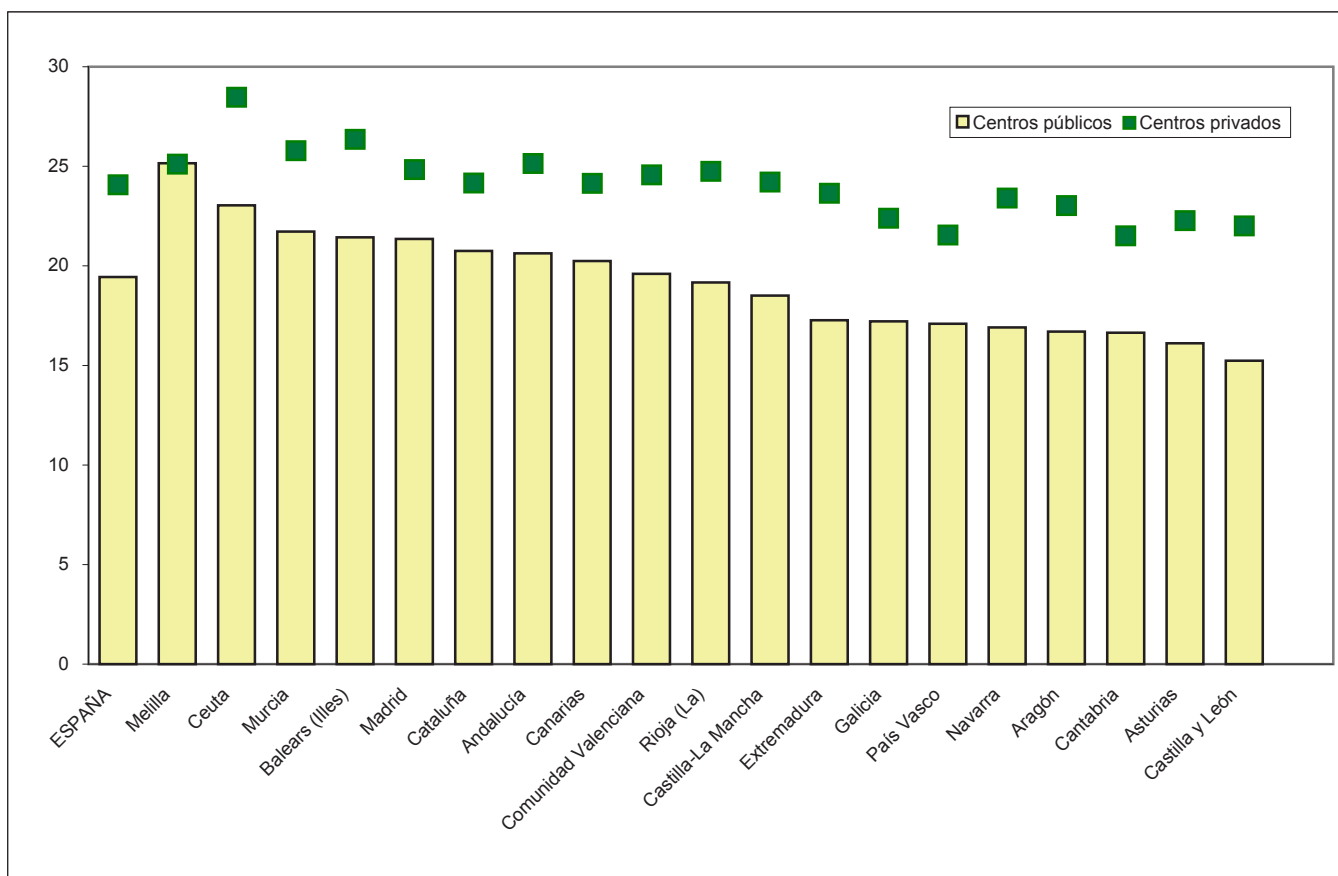

D2.7. Variación del porcentaje de alumnado que a los 12 años ha completado la E. Primaria

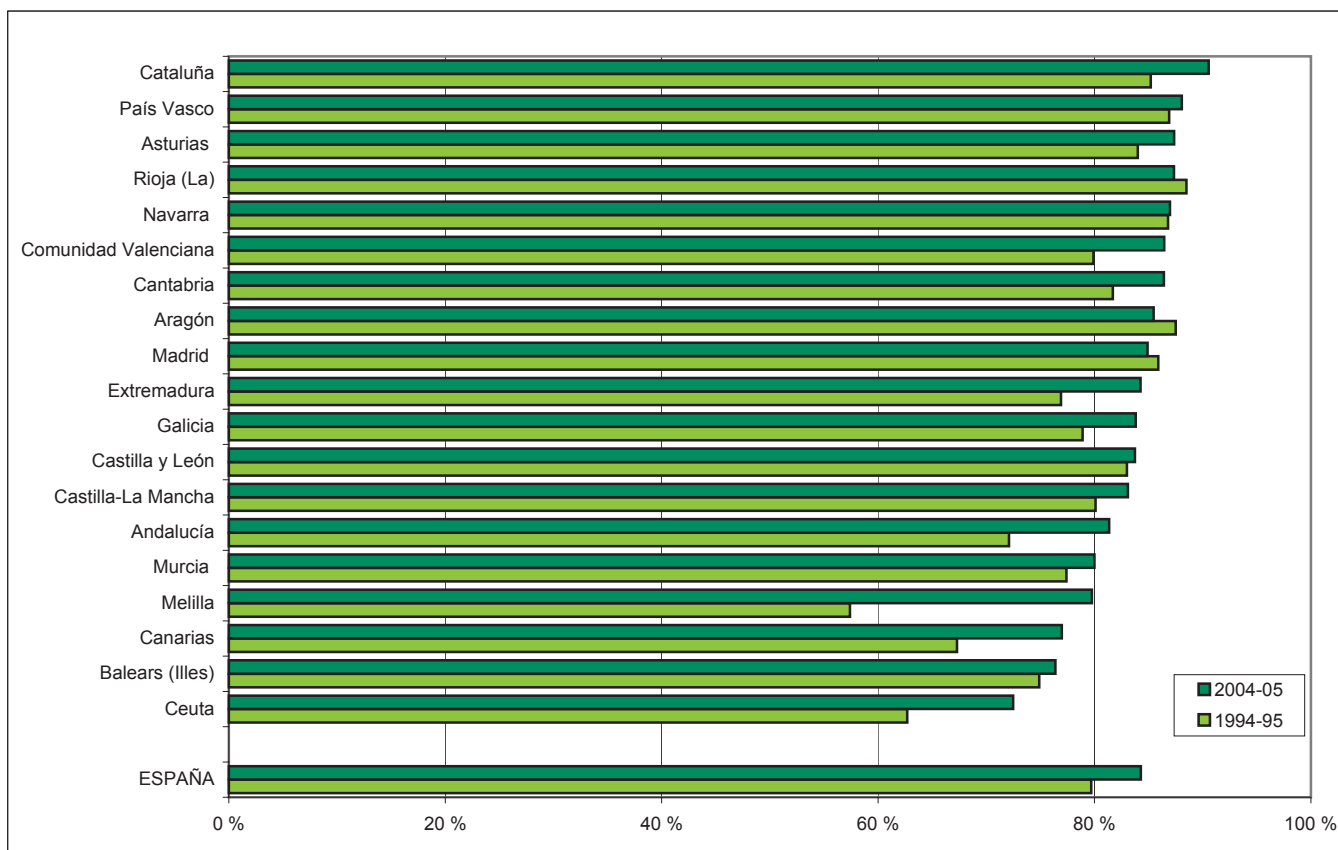

D3. LA EDUCACIÓN SECUNDARIA OBLIGATORIA

D3.0. Contenido, notas explicativas y fuentes de información

Se presenta en este capítulo la información estadística más relevante de la etapa de Educación Secundaria Obligatoria (ESO) en el curso 2004-05.

La ESO completa la enseñanza básica y abarca 4 cursos, que se cursan teóricamente desde los 12 hasta los 16 años de edad. Consta de 2 ciclos, de 2 cursos cada uno. El alumnado que al terminar esta etapa consigue los objetivos de la misma recibe el Título de Graduado en Educación Secundaria.

Determinados alumnos del segundo ciclo mayores de dieciséis años, previa su oportuna evaluación, cursan *Programas de Diversificación Curricular*, de uno o dos años de duración, con contenidos e incluso áreas diferentes a las establecidas con carácter general, con el fin de alcanzar los objetivos de esta etapa con una metodología específica.

Se facilitan las siguientes precisiones técnicas sobre los datos estadísticos de este capítulo:

- Los *tipos de centro* utilizados en la tabla D3.2 corresponden a los definidos en el Capítulo B1, dedicado a los centros docentes.
- El *porcentaje de alumnado que promociona*, que se presenta en las tablas D3.6 y D3.7, se ha calculado como la relación porcentual entre el alumnado que promociona y el alumnado evaluado. En el caso de algunas comunidades autónomas, para las que no estaba disponible el dato de alumnado evaluado, se ha utilizado el dato de alumnado matriculado.
- La *situación del alumnado de 15 años en el sistema educativo* que se presenta en la tabla D3.8 y en los gráficos D3.11 y D3.12, se ha calculado teniendo en cuenta la situación de este grupo poblacional cuando tenía 12 años y debía acceder al 1º de la E.S.O. (curso 2000-2001).
- La *distribución del alumnado que sale de la E.S.O. según el resultado obtenido*, que se presenta en la tabla D3.9 y en el gráfico D3.13, es un indicador alternativo a la *tasa bruta de población que se gradúa en E.S.O.* (ver C2.7). Este indicador sólo utiliza datos derivados de la *Estadística de la Enseñanza niveles no universitarios*, a diferencia de la tasa bruta que utiliza también las Proyecciones de Población. Se define el “*alumnado que sale de la E.S.O. en el año X*” como diferencia entre el “*alumnado matriculado en el año X en la E.S.O. con 15 y más años de edad*” y el “*alumnado matriculado en el año X+1 en la E.S.O. con 16 y más años de edad*” (edad partir de la cual se producen las salidas de este nivel). El “*alumnado que sale sin título de Graduado en Secundaria*” se obtiene como diferencia entre el “*alumnado que sale de la E.S.O. en el año X*” y el “*alumnado graduado en E.S.O. en el año X*”.

Fuentes de información:

- *Estadística de la Enseñanza en España niveles no universitarios*. Oficina de Estadística del M.E.C.

D3.1. Centros que imparten, grupos, alumnado y número medio de alumnos/ grupo, por ciclo

(continúa)

	TOTAL				PRIMER CICLO				SEGUNDO CICLO			
	Centros que imparten	Grupos	Alumnos	Nº medio alumnos por grupo	Centros que imparten	Grupos	Alumnos	Nº medio alumnos por grupo	Centros que imparten	Grupos	Alumnos	Nº medio alumnos por grupo
TODOS LOS CENTROS												
TOTAL	7.610	75.237	1.855.020	24,6	7.516	38.294	963.160	25,1	6.644	36.943	891.860	24,1
Andalucía	1.747	15.496	405.709	26,0	1.714	8.040	216.207	26,8	1.325	7.456	189.502	25,2
Aragón	213	1.960	46.640	23,8	211	1.016	24.296	23,9	187	944	22.344	23,7
Asturias (Principado de)	161	1.561	35.555	22,8	160	767	17.440	22,7	148	794	18.115	22,8
Balears (Illes)	150	1.604	40.017	24,9	150	853	21.559	25,3	143	751	18.458	24,6
Canarias	341	3.603	89.784	24,9	340	1.875	47.558	25,4	321	1.728	42.226	24,4
Cantabria	99	954	21.212	22,2	99	470	10.586	22,5	91	484	10.626	22,0
Castilla y León	511	4.250	97.501	22,9	507	2.165	48.298	22,3	399	2.085	49.203	23,6
Castilla-La Mancha	331	3.650	92.154	25,2	330	1.922	48.783	25,4	298	1.728	43.371	25,1
Cataluña	977	10.335	258.746	25,0	974	5.190	133.801	25,8	973	5.145	124.945	24,3
Comunidad Valenciana	844	8.011	193.937	24,2	812	4.054	101.028	24,9	675	3.957	92.909	23,5
Extremadura	228	2.266	56.394	24,9	224	1.169	29.228	25,0	183	1.097	27.166	24,8
Galicia	519	4.713	104.411	22,2	518	2.311	52.391	22,7	500	2.402	52.020	21,7
Madrid (Comunidad de)	745	9.201	238.026	25,9	741	4.640	121.420	26,2	735	4.561	116.606	25,6
Murcia (Región de)	235	2.458	64.397	26,2	231	1.299	33.935	26,1	188	1.159	30.462	26,3
Navarra (Comunidad Foral de)	88	943	21.515	22,8	86	456	10.976	24,1	76	487	10.539	21,6
País Vasco	341	3.478	70.191	20,2	340	1.668	35.488	21,3	338	1.810	34.703	19,2
Rioja (La)	55	455	11.255	24,7	55	235	5.822	24,8	44	220	5.433	24,7
Ceuta	16	154	3.808	24,7	15	82	2.185	26,6	11	72	1.623	22,5
Melilla	9	145	3.768	26,0	9	82	2.159	26,3	9	63	1.609	25,5
CENTROS PÚBLICOS												
TOTAL	4.519	51.803	1.230.389	23,8	4.439	26.726	643.711	24,1	3.605	25.077	586.678	23,4
Andalucía	1.272	12.137	305.268	25,2	1.239	6.377	164.855	25,9	850	5.760	140.413	24,4
Aragón	121	1.245	28.843	23,2	121	665	15.281	23,0	95	580	13.562	23,4
Asturias (Principado de)	93	1.083	23.139	21,4	92	531	11.326	21,3	82	552	11.813	21,4
Balears (Illes)	64	1.015	23.681	23,3	64	562	12.970	23,1	59	453	10.711	23,6
Canarias	228	2.761	68.876	24,9	227	1.449	36.424	25,1	211	1.312	32.452	24,7
Cantabria	55	647	13.364	20,7	55	320	6.621	20,7	48	327	6.743	20,6
Castilla y León	318	2.841	62.819	22,1	315	1.473	31.047	21,1	212	1.368	31.772	23,2
Castilla-La Mancha	229	2.986	74.096	24,8	229	1.596	39.528	24,8	196	1.390	34.568	24,9
Cataluña	467	6.381	150.355	23,6	466	3.227	78.055	24,2	464	3.154	72.300	22,9
Comunidad Valenciana	490	5.584	130.287	23,3	459	2.858	67.925	23,8	339	2.726	62.362	22,9
Extremadura	167	1.816	43.780	24,1	164	949	22.742	24,0	122	867	21.038	24,3
Galicia	340	3.508	74.057	21,1	340	1.716	37.094	21,6	322	1.792	36.963	20,6
Madrid (Comunidad de)	304	5.178	129.383	25,0	303	2.647	66.331	25,1	299	2.531	63.052	24,9
Murcia (Región de)	139	1.820	46.820	25,7	135	969	24.459	25,2	101	851	22.361	26,3
Navarra (Comunidad Foral de)	53	588	12.854	21,9	52	290	6.652	22,9	42	298	6.202	20,8
País Vasco	131	1.676	29.585	17,7	131	805	15.209	18,9	130	871	14.376	16,5
Rioja (La)	31	294	7.159	24,4	31	156	3.712	23,8	21	138	3.447	25,0
Ceuta	10	114	2.695	23,6	9	62	1.549	25,0	5	52	1.146	22,0
Melilla	7	129	3.328	25,8	7	74	1.931	26,1	7	55	1.397	25,4

D3.1. Centros que imparten, grupos, alumnado y número medio de alumnos por grupo, por ciclo

(conclusión)

	TOTAL				PRIMER CICLO				SEGUNDO CICLO			
	Centros que imparten	Grupos	Alumnos	Nº medio alumnos por grupo	Centros que imparten	Grupos	Alumnos	Nº medio alumnos por grupo	Centros que imparten	Grupos	Alumnos	Nº medio alumnos por grupo
CENTROS PRIVADOS												
TOTAL	3.091	23.434	624.631	26,6	3.077	11.568	319.449	27,6	3.039	11.866	305.182	25,6
Andalucía	475	3.359	100.441	29,3	475	1.663	51.352	30,5	475	1.696	49.089	28,0
Aragón	92	715	17.797	24,9	90	351	9.015	25,7	92	364	8.782	24,1
Asturias (Principado de)	68	478	12.416	26,0	68	236	6.114	25,9	66	242	6.302	26,0
Balears (Illes)	86	589	16.336	27,7	86	291	8.589	29,5	84	298	7.747	26,0
Canarias	113	842	20.908	24,8	113	426	11.134	26,1	110	416	9.774	23,5
Cantabria	44	307	7.848	25,6	44	150	3.965	26,4	43	157	3.883	24,7
Castilla y León	193	1.409	34.682	24,6	192	692	17.251	24,9	187	717	17.431	24,3
Castilla-La Mancha	102	664	18.058	27,2	101	326	9.255	28,4	102	338	8.803	26,0
Cataluña	510	3.954	108.391	27,4	508	1.963	55.746	28,4	509	1.991	52.645	26,4
Comunidad Valenciana	354	2.427	63.650	26,2	353	1.196	33.103	27,7	336	1.231	30.547	24,8
Extremadura	61	450	12.614	28,0	60	220	6.486	29,5	61	230	6.128	26,6
Galicia	179	1.205	30.354	25,2	178	595	15.297	25,7	178	610	15.057	24,7
Madrid (Comunidad de)	441	4.023	108.643	27,0	438	1.993	55.089	27,6	436	2.030	53.554	26,4
Murcia (Región de)	96	638	17.577	27,6	96	330	9.476	28,7	87	308	8.101	26,3
Navarra (Comunidad Foral de)	35	355	8.661	24,4	34	166	4.324	26,0	34	189	4.337	22,9
País Vasco	210	1.802	40.606	22,5	209	863	20.279	23,5	208	939	20.327	21,6
Rioja (La)	24	161	4.096	25,4	24	79	2.110	26,7	23	82	1.986	24,2
Ceuta	6	40	1.113	27,8	6	20	636	31,8	6	20	477	23,9
Melilla	2	16	440	27,5	2	8	228	28,5	2	8	212	26,5
PRIVADA CONCERTADA												
TOTAL	2.741	20.991	565.408	26,9	2.732	10.354	290.475	28,1	2.701	10.637	274.933	25,8
Andalucía	416	3.042	90.060	29,6	416	1.509	46.682	30,9	416	1.533	43.378	28,3
Aragón	81	657	16.581	25,2	81	323	8.410	26,0	81	334	8.171	24,5
Asturias (Principado de)	63	440	11.585	26,3	63	219	5.710	26,1	61	221	5.875	26,6
Balears (Illes)	81	545	15.182	27,9	81	268	7.979	29,8	79	277	7.203	26,0
Canarias	82	668	17.446	26,1	82	335	9.285	27,7	82	333	8.161	24,5
Cantabria	43	306	7.839	25,6	43	149	3.956	26,6	43	157	3.883	24,7
Castilla y León	180	1.363	34.042	25,0	180	667	16.939	25,4	176	696	17.103	24,6
Castilla-La Mancha	94	618	16.947	27,4	91	306	8.751	28,6	94	312	8.196	26,3
Cataluña	488	3.796	105.241	27,7	487	1.887	54.173	28,7	488	1.909	51.068	26,8
Comunidad Valenciana	326	2.259	60.002	26,6	325	1.109	31.269	28,2	309	1.150	28.733	25,0
Extremadura	57	436	12.375	28,4	56	213	6.370	29,9	57	223	6.005	26,9
Galicia	157	1.075	27.539	25,6	156	532	14.021	26,4	156	543	13.518	24,9
Madrid (Comunidad de)	316	2.875	80.271	27,9	315	1.423	41.022	28,8	314	1.452	39.249	27,0
Murcia (Región de)	89	589	16.512	28,0	89	304	8.902	29,3	80	285	7.610	26,7
Navarra (Comunidad Foral de)	34	355	8.661	24,4	34	166	4.324	26,0	34	189	4.337	22,9
País Vasco	204	1.759	39.633	22,5	203	841	19.780	23,5	202	918	19.853	21,6
Rioja (La)	22	152	3.939	25,9	22	75	2.038	27,2	21	77	1.901	24,7
Ceuta	6	40	1.113	27,8	6	20	636	31,8	6	20	477	23,9
Melilla	2	16	440	27,5	2	8	228	28,5	2	8	212	26,5
PRIVADA SIN CONCERTAR												
TOTAL	350	2.443	59.223	23,4	345	1.214	28.974	23,4	338	1.229	30.249	23,4
Andalucía	59	317	10.381	26,0	59	154	4.670	26,5	59	163	5.711	25,5
Aragón	11	58	1.216	21,0	9	28	605	21,6	11	30	611	20,4
Asturias (Principado de)	5	38	831	21,9	5	17	404	23,8	5	21	427	20,3
Balears (Illes)	5	44	1.154	26,2	5	23	610	26,5	5	21	544	25,9
Canarias	31	174	3.462	19,9	31	91	1.849	20,3	28	83	1.613	19,4
Cantabria	1	1	9	9,0	1	1	9	9,0	0	0	0	-
Castilla y León	13	46	640	13,9	12	25	312	12,5	11	21	328	15,6
Castilla-La Mancha	8	46	1.111	24,2	10	20	504	25,2	8	26	607	23,3
Cataluña	22	158	3.150	19,9	21	76	1.573	20,7	21	82	1.577	19,2
Comunidad Valenciana	28	168	3.648	21,7	28	87	1.834	21,1	27	81	1.814	22,4
Extremadura	4	14	239	17,1	4	7	116	16,6	4	7	123	17,6
Galicia	22	130	2.815	21,7	22	63	1.276	20,3	22	67	1.539	23,0
Madrid (Comunidad de)	125	1.148	28.372	24,7	123	570	14.067	24,7	122	578	14.305	24,7
Murcia (Región de)	7	49	1.065	21,7	7	26	574	22,1	7	23	491	21,3
Navarra (Comunidad Foral de)	1	0	0	-	0	0	0	-	0	0	0	-
País Vasco	6	43	973	22,6	6	22	499	22,7	6	21	474	22,6
Rioja (La)	2	9	157	17,4	2	4	72	18,0	2	5	85	17,0
Ceuta	0	0	0	-	0	0	0	-	0	0	0	-
Melilla	0	0	0	-	0	0	0	-	0	0	0	-

D3.2. Distribución porcentual del alumnado de E.S.O. según tipo de centro, por ciclo

	PRIMER CICLO				SEGUNDO CICLO			
	TOTAL	Centros E. Primaria y E.S.O.	Centros E.S.O. y/o Bachilleratos y/o F.P.	Centros E. Primaria, E.S.O. y Bach./ F.P.	TOTAL	Centros E. Primaria y E.S.O.	Centros E.S.O. y/o Bachilleratos y/o F.P.	Centros E. Primaria, E.S.O. y Bach./ F.P.
TODOS LOS CENTROS								
TOTAL	100,0	19,0	63,3	17,7	100,0	14,1	67,1	18,9
Andalucía	100,0	21,9	67,6	10,5	100,0	12,8	75,4	11,8
Aragón	100,0	18,2	63,5	18,3	100,0	15,9	63,9	20,2
Asturias (Principado de)	100,0	17,9	62,1	20,0	100,0	15,8	64,0	20,2
Balears (Illes)	100,0	25,6	59,4	15,0	100,0	25,3	58,5	16,3
Canarias	100,0	18,7	71,7	9,6	100,0	16,0	74,0	9,9
Cantabria	100,0	17,9	60,2	22,0	100,0	14,8	63,1	22,1
Castilla y León	100,0	18,8	60,9	20,2	100,0	12,7	66,3	21,0
Castilla-La Mancha	100,0	13,5	79,1	7,4	100,0	10,8	81,0	8,2
Cataluña	100,0	15,9	61,1	23,0	100,0	15,6	61,0	23,4
Comunidad Valenciana	100,0	25,4	59,7	14,9	100,0	14,4	69,5	16,1
Extremadura	100,0	18,6	69,8	11,6	100,0	9,4	78,0	12,6
Galicia	100,0	24,3	60,8	14,9	100,0	22,0	62,7	15,3
Madrid (Comunidad de)	100,0	10,7	56,4	32,8	100,0	9,6	56,7	33,7
Murcia (Región de)	100,0	21,3	65,4	13,3	100,0	12,5	73,7	13,9
Navarra (Comunidad Foral de)	100,0	11,3	68,8	19,9	100,0	7,6	71,1	21,3
País Vasco	100,0	20,0	46,8	33,2	100,0	19,3	46,1	34,6
Rioja (La)	100,0	21,1	65,2	13,7	100,0	18,3	68,1	13,6
Ceuta	100,0	49,6	44,7	5,7	100,0	22,9	70,6	6,5
Melilla	100,0	5,0	89,4	5,5	100,0	6,1	86,8	7,1
CENTROS PÚBLICOS								
TOTAL	100,0	7,9	92,1	0,1	100,0	1,3	98,6	0,1
Andalucía	100,0	12,7	87,2	0,0	100,0	0,1	99,9	0,0
Aragón	100,0	3,4	96,6	0,0	100,0	0,0	100,0	0,0
Asturias (Principado de)	100,0	5,3	94,7	0,0	100,0	3,4	96,6	0,0
Balears (Illes)	100,0	2,0	98,0	0,0	100,0	0,0	100,0	0,0
Canarias	100,0	7,7	92,3	0,0	100,0	4,9	95,1	0,0
Cantabria	100,0	4,0	96,0	0,0	100,0	0,6	99,4	0,0
Castilla y León	100,0	8,1	91,9	0,0	100,0	0,5	99,5	0,0
Castilla-La Mancha	100,0	3,2	96,8	0,0	100,0	0,0	100,0	0,0
Cataluña	100,0	0,0	100,0	0,0	100,0	0,1	99,9	0,0
Comunidad Valenciana	100,0	14,1	85,9	0,0	100,0	0,1	99,9	0,0
Extremadura	100,0	10,8	89,2	0,1	100,0	0,0	99,9	0,1
Galicia	100,0	15,6	84,1	0,2	100,0	13,8	86,0	0,2
Madrid (Comunidad de)	100,0	0,3	99,6	0,1	100,0	0,0	99,9	0,1
Murcia (Región de)	100,0	9,6	90,4	0,0	100,0	0,0	100,0	0,0
Navarra (Comunidad Foral de)	100,0	5,1	94,9	0,0	100,0	0,0	100,0	0,0
País Vasco	100,0	0,7	98,2	1,1	100,0	0,9	97,7	1,4
Rioja (La)	100,0	4,2	95,8	0,0	100,0	0,0	100,0	0,0
Ceuta	100,0	36,9	63,1	0,0	100,0	0,0	100,0	0,0
Melilla	100,0	0,0	100,0	0,0	100,0	0,0	100,0	0,0
CENTROS PRIVADOS								
TOTAL	100,0	41,4	5,4	53,3	100,0	38,6	6,4	55,0
Andalucía	100,0	51,2	4,7	44,1	100,0	49,1	5,4	45,5
Aragón	100,0	43,2	7,5	49,3	100,0	40,5	8,2	51,3
Asturias (Principado de)	100,0	41,3	1,7	57,0	100,0	39,1	2,8	58,1
Balears (Illes)	100,0	61,2	1,2	37,6	100,0	60,2	1,0	38,7
Canarias	100,0	54,8	4,2	40,9	100,0	52,9	4,2	42,9
Cantabria	100,0	41,2	0,2	58,6	100,0	39,5	0,0	60,5
Castilla y León	100,0	38,2	5,1	56,7	100,0	35,1	5,7	59,2
Castilla-La Mancha	100,0	57,2	3,7	39,1	100,0	53,4	6,4	40,2
Cataluña	100,0	38,1	6,7	55,2	100,0	37,0	7,5	55,6
Comunidad Valenciana	100,0	48,5	6,0	45,6	100,0	43,5	7,5	49,0
Extremadura	100,0	46,1	2,0	51,9	100,0	41,8	2,7	55,5
Galicia	100,0	45,3	4,2	50,4	100,0	42,1	5,3	52,5
Madrid (Comunidad de)	100,0	23,3	4,4	72,3	100,0	20,8	5,9	73,3
Murcia (Región de)	100,0	51,6	0,8	47,6	100,0	46,9	1,0	52,1
Navarra (Comunidad Foral de)	100,0	20,7	28,7	50,6	100,0	18,5	29,7	51,8
País Vasco	100,0	34,4	8,2	57,4	100,0	32,4	9,5	58,1
Rioja (La)	100,0	50,8	11,4	37,8	100,0	50,1	12,6	37,3
Ceuta	100,0	80,3	0,0	19,7	100,0	78,0	0,0	22,0
Melilla	100,0	47,8	0,0	52,2	100,0	46,2	0,0	53,8

D3.3. Distribución porcentual por edad del alumnado de 4º de E.S.O.

	TOTAL			HOMBRES			MUJERES		
	15 años y menos	16 años	17 años y más	15 años y menos	16 años	17 años y más	15 años y menos	16 años	17 años y más
TOTAL	63,3	24,6	12,2	59,8	26,8	13,4	66,5	22,4	11,0
Andalucía	62,5	27,4	10,1	59,5	29,6	11,0	65,3	25,4	9,2
Aragón	65,6	21,6	12,8	62,6	23,8	13,5	68,3	19,6	12,1
Asturias (Principado de)	60,9	19,3	19,8	55,4	21,3	23,3	66,5	17,2	16,3
Baleares (Illes)	59,6	29,3	11,2	56,1	31,7	12,3	62,8	27,1	10,1
Canarias	58,9	27,5	13,6	54,9	29,3	15,7	62,5	25,8	11,7
Cantabria	57,4	26,1	16,5	54,4	27,5	18,1	60,1	24,9	15,0
Castilla y León	59,2	20,8	20,0	54,8	23,1	22,1	63,2	18,7	18,1
Castilla-La Mancha	58,9	24,2	16,9	56,8	26,0	17,2	60,7	22,6	16,8
Cataluña	72,5	22,6	4,9	69,0	25,5	5,4	76,0	19,7	4,3
Comunidad Valenciana	62,0	28,8	9,3	57,7	31,8	10,5	65,7	26,1	8,2
Extremadura	56,7	26,6	16,6	53,3	29,1	17,6	59,8	24,5	15,8
Galicia	62,5	22,5	14,9	57,0	24,9	18,1	67,6	20,4	12,0
Madrid (Comunidad de)	60,5	22,5	17,1	57,6	24,0	18,3	63,3	20,9	15,8
Murcia (Región de)	60,4	24,0	15,5	57,4	26,2	16,4	63,3	22,0	14,7
Navarra (Comunidad Foral de)	69,1	25,6	5,3	64,4	29,9	5,7	73,9	21,3	4,8
País Vasco	70,4	19,8	9,8	65,8	22,6	11,6	74,9	17,0	8,1
Rioja (La)	66,6	21,7	11,8	64,5	23,2	12,3	68,4	20,3	11,3
Ceuta	51,7	30,6	17,7	49,0	29,4	21,6	54,4	31,7	13,9
Melilla	59,8	27,8	12,4	52,7	34,2	13,0	66,9	21,4	11,7

D3.4. Porcentaje de alumnado que cursa Programas de Diversificación Curricular en 2º ciclo, por titularidad

	TOTAL				TERCER CURSO				CUARTO CURSO			
	TOTAL	Centros públicos	Centros privados		TOTAL	Centros públicos	Centros privados		TOTAL	Centros públicos	Centros privados	
			Ens. concertada	Ens. no concertada			Ens. concertada	Ens. no concertada			Ens. concertada	Ens. no concertada
TOTAL	7,0	9,1	3,5	0,9	4,8	6,1	2,6	0,8	9,8	13,1	4,7	0,9
Andalucía
Aragón	7,0	9,5	3,5	0,0	5,8	7,7	2,8	0,0	8,6	11,9	4,3	0,0
Asturias (Principado de)	12,7	13,8	11,6	0,0	9,4	10,1	8,5	0,0	16,5	18,0	14,9	0,0
Baleares (Illes)	7,2	8,5	5,9	0,0	5,9	6,7	5,0	0,0	9,0	11,1	6,9	0,0
Canarias	6,4	8,2	0,1	0,0	2,8	3,6	0,1	0,0	11,1	14,7	0,2	0,0
Cantabria	9,7	12,2	5,3	-	7,7	9,9	3,8	-	12,0	15,0	7,0	-
Castilla y León	10,0	12,2	6,2	2,7	7,8	9,0	5,6	0,0	12,8	16,1	7,0	5,5
Castilla-La Mancha	7,8	9,3	1,9	0,0	5,9	7,1	1,0	0,0	10,3	12,4	3,0	0,0
Cataluña
Comunidad Valenciana	5,5	7,1	2,5	0,0	2,1	2,8	0,5	0,0	10,1	13,1	4,8	0,0
Extremadura	7,0	8,9	0,6	0,0	5,0	6,3	0,3	0,0	9,6	12,3	1,1	0,0
Galicia	5,4	7,4	0,5	1,6	4,6	6,1	0,5	1,7	6,4	9,0	0,4	1,4
Madrid (Comunidad de)	6,7	9,7	4,3	0,3	4,8	6,4	3,5	0,3	9,0	13,7	5,1	0,4
Murcia (Región de)	10,2	11,9	4,6	8,9	8,3	9,2	4,8	8,3	12,7	15,5	4,4	9,5
Navarra (Comunidad Foral de)	4,6	4,9	4,2	-	3,5	2,7	4,7	-	5,8	7,3	3,7	-
País Vasco	4,7	7,5	2,7	0,0	2,6	5,2	0,8	0,0	6,8	10,3	4,6	0,0
Rioja (La)	5,8	8,9	0,5	0,0	4,8	7,3	0,0	0,0	7,3	11,1	1,1	0,0
Ceuta	5,8	8,2	0,0	-	4,2	5,8	0,0	-	7,9	11,6	0,0	-
Melilla	4,2	4,9	0,0	-	2,2	2,5	0,0	-	7,1	8,3	0,0	-

D3.5. Porcentaje de alumnado que cursa Programas de Diversificación Curricular en 2º ciclo, por sexo

	TOTAL			TERCER CURSO			CUARTO CURSO		
	TOTAL	Hombres	Mujeres	TOTAL	Hombres	Mujeres	TOTAL	Hombres	Mujeres
TOTAL	7,0	7,4	6,7	4,8	5,2	4,5	9,8	10,3	9,3
Andalucía
Aragón	7,0	7,0	7,1	5,8	5,4	6,2	8,6	9,2	8,1
Asturias (Principado de)	12,7	14,8	10,7	9,4	10,8	7,9	16,5	19,2	13,7
Baleares (Illes)	7,2	7,5	6,9	5,9	6,3	5,5	9,0	9,3	8,7
Canarias	6,4	6,6	6,1	2,8	3,2	2,3	11,1	11,3	10,9
Cantabria	9,7	10,0	9,3	7,7	8,7	6,7	12,0	11,7	12,3
Castilla y León	10,0	10,8	9,3	7,8	8,6	6,9	12,8	13,7	12,0
Castilla-La Mancha	7,8	7,4	8,1	5,9	5,5	6,3	10,3	10,2	10,3
Cataluña
Comunidad Valenciana	5,5	6,0	5,1	2,1	2,6	1,5	10,1	10,7	9,5
Extremadura	7,0	6,5	7,5	5,0	4,6	5,4	9,6	9,2	10,0
Galicia	5,4	5,8	5,0	4,6	4,9	4,3	6,4	7,1	5,8
Madrid (Comunidad de)	6,7	6,9	6,5	4,8	4,9	4,6	9,0	9,2	8,8
Murcia (Región de)	10,2	10,5	9,8	8,3	8,6	7,9	12,7	13,2	12,1
Navarra (Comunidad Foral de)	4,6	6,2	2,8	3,5	5,4	1,5	5,8	7,3	4,3
País Vasco	4,7	5,4	3,9	2,6	3,0	2,3	6,8	8,1	5,6
Rioja (La)	5,8	5,9	5,8	4,8	4,4	5,1	7,3	8,0	6,6
Ceuta	5,8	6,2	5,4	4,2	5,2	3,1	7,9	7,6	8,2
Melilla	4,2	6,0	2,4	2,2	3,7	0,7	7,1	9,4	4,8

D3.6. Porcentaje de alumnado que promociona curso, por titularidad. Curso 2003-04

	PRIMER CICLO						SEGUNDO CICLO					
	PRIMER CURSO			SEGUNDO CURSO			TERCER CURSO			CUARTO CURSO		
	TOTAL	Centros públicos	Centros privados	TOTAL	Centros públicos	Centros privados	TOTAL	Centros públicos	Centros privados	TOTAL	Centros públicos	Centros privados
TOTAL	78,4	73,2	87,5	76,4	72,3	84,7	72,0	66,4	83,5	77,2	72,6	85,3
Andalucía	72,0	68,1	83,5	73,2	70,8	81,1	67,9	64,0	80,6	75,3	72,6	82,3
Aragón	79,6	73,8	87,6	77,4	72,8	85,2	72,8	66,4	83,1	80,6	75,2	87,7
Asturias (Principado de)	82,1	78,6	88,3	77,9	74,0	85,0	73,0	68,2	82,5	80,4	75,0	89,9
Balears (Illes)	78,1	73,5	84,4	74,3	70,2	80,5	70,8	65,2	78,5	75,4	71,2	80,7
Canarias	70,8	66,0	84,6	67,2	63,5	80,1	63,3	57,9	82,1	75,7	71,8	87,8
Cantabria	82,0	76,9	89,1	78,4	74,8	84,9	73,4	68,1	82,9	78,2	76,0	81,9
Castilla y León	80,9	76,9	87,2	78,5	75,1	84,9	73,6	69,1	82,4	80,3	76,0	87,9
Castilla-La Mancha	75,5	72,8	85,5	75,0	73,3	82,7	71,5	68,7	82,7	77,7	75,8	84,1
Cataluña	86,8	82,7	92,1	83,8	78,8	90,5	80,4	74,0	88,7	73,1	65,4	83,6
Comunidad Valenciana	76,3	71,9	84,4	74,1	69,9	82,5	69,5	64,4	81,1	78,5	74,8	85,5
Extremadura	75,7	72,9	84,5	74,3	72,1	82,5	68,2	64,5	81,3	75,0	72,2	83,7
Galicia (1)	79,2	75,8	86,7	75,7	73,0	82,5	71,5	67,2	82,7	79,1	76,2	85,7
Madrid (Comunidad de)	80,9	70,9	88,8	77,7	71,5	85,7	73,9	66,0	83,8	78,3	70,5	87,0
Murcia (Región de)	76,3	72,4	85,0	76,0	73,9	81,9	70,6	66,8	81,5	77,0	73,7	84,9
Navarra (Comunidad Foral de)	88,4	86,7	90,7	84,9	82,6	88,4	80,8	77,1	86,1	85,3	83,3	87,8
País Vasco	88,4	84,5	91,0	84,7	79,5	88,6	81,3	73,9	86,7	85,7	80,6	89,1
Rioja (La)	77,1	70,2	88,4	75,2	72,0	81,0	68,1	62,3	78,3	80,1	76,3	85,9
Ceuta	68,3	62,6	79,8	72,7	71,0	75,9	65,4	58,6	81,7	71,4	67,0	81,9
Melilla	68,1	64,6	88,5	71,1	68,8	90,5	66,6	63,3	94,8	72,1	68,6	92,2

(1) En Galicia se ha calculado con el alumnado matriculado por no disponer del alumnado evaluado.

D3.7. Porcentaje de alumnado que promociona curso, por sexo. Curso 2003-04

	PRIMER CICLO						SEGUNDO CICLO					
	PRIMER CURSO			SEGUNDO CURSO			TERCER CURSO			CUARTO CURSO		
	TOTAL	Hombres	Mujeres	TOTAL	Hombres	Mujeres	TOTAL	Hombres	Mujeres	TOTAL	Hombres	Mujeres
TOTAL	78,4	73,4	83,7	76,4	72,7	80,5	72,0	68,2	76,0	77,2	73,6	80,6
Andalucía	72,0	65,9	78,6	73,2	69,5	77,3	67,9	63,6	72,5	75,3	70,8	79,3
Aragón	79,6	74,9	84,4	77,4	73,6	81,7	72,8	68,9	77,0	80,6	78,6	82,4
Asturias (Principado de)	82,1	77,4	87,2	77,9	74,1	82,2	73,0	70,1	76,1	80,4	77,0	83,7
Balears (Illes)	78,1	73,9	82,6	74,3	71,0	77,9	70,8	67,1	74,6	75,4	71,8	78,8
Canarias	70,8	64,2	78,0	67,2	61,7	73,6	63,3	58,5	68,3	75,7	71,6	79,4
Cantabria	82,0	77,8	86,4	78,4	74,3	83,1	73,4	68,1	79,0	78,2	75,5	80,8
Castilla y León	80,9	75,9	86,3	78,5	75,0	82,8	73,6	70,0	77,4	80,3	77,3	83,2
Castilla-La Mancha	75,5	68,6	82,7	75,0	71,7	79,1	71,5	67,4	75,5	77,7	74,3	80,6
Cataluña	86,8	83,2	90,7	83,8	80,7	87,2	80,4	76,6	84,4	73,1	69,0	77,2
Comunidad Valenciana	76,3	71,5	81,0	74,1	70,7	77,8	69,5	65,6	73,4	78,5	75,0	81,6
Extremadura	75,7	69,8	81,9	74,3	70,4	79,1	68,2	63,3	73,1	75,0	71,7	77,9
Galicia (1)	79,2	73,9	84,8	75,7	70,3	82,0	71,5	67,0	76,1	79,1	74,1	83,8
Madrid (Comunidad de)	80,9	77,0	85,0	77,7	74,7	81,1	73,9	71,6	76,3	78,3	75,9	80,6
Murcia (Región de)	76,3	70,4	82,4	76,0	72,6	80,1	70,6	67,3	74,0	77,0	73,7	80,0
Navarra (Comunidad Foral de)	88,4	85,1	92,0	84,9	82,5	87,7	80,8	76,6	85,5	85,3	83,0	87,5
País Vasco	88,4	85,0	92,0	84,7	81,2	88,8	81,3	77,8	85,0	85,7	83,5	87,9
Rioja (La)	77,1	71,8	82,7	75,2	71,8	79,0	68,1	64,9	71,3	80,1	77,7	82,2
Ceuta	68,3	63,3	74,0	72,7	70,4	75,1	65,4	64,2	66,6	71,4	69,8	73,1
Melilla	68,1	62,9	73,7	71,1	70,2	72,2	66,6	63,9	69,4	72,1	68,1	76,2

(1) En Galicia se ha calculado con el alumnado matriculado por no disponer del alumnado evaluado.

D3.8. Situación del alumnado de 15 años en el sistema educativo

	% ALCANZA 4º E.S.O. CON 15 años	% ACUMULA RETRASOS ANTES DE 4º E.S.O.		
		Total	% acumuló retrasos en E. Primaria	% acumula retrasos por primera vez en E.S.O.
AMBOS SEXOS				
TOTAL	58,4	41,6	13,6	28,0
Andalucía	53,8	46,2	16,4	29,8
Aragón	59,4	40,6	11,3	29,3
Asturias (Principado de)	63,8	36,2	11,5	24,7
Balears (Illes)	51,7	48,3	21,4	26,9
Canarias	50,5	49,5	19,2	30,3
Cantabria	57,7	42,3	12,2	30,1
Castilla y León	57,5	42,5	13,2	29,3
Castilla-La Mancha	52,0	48,0	14,6	33,4
Cataluña	70,3	29,7	8,2	21,5
Comunidad Valenciana	55,8	44,2	12,6	31,6
Extremadura	52,0	48,0	13,9	34,1
Galicia	59,2	40,8	14,7	26,1
Madrid (Comunidad de)	59,2	40,8	12,7	28,1
Murcia (Región de)	55,0	45,0	15,6	29,4
Navarra (Comunidad Foral de)	67,9	32,1	9,5	22,6
País Vasco	69,5	30,5	10,5	20,0
Rioja (La)	58,7	41,3	11,3	30,0
Ceuta	43,3	56,7	25,0	31,7
Melilla	47,8	52,2	16,7	35,5
HOMBRES				
TOTAL	52,2	47,8	16,3	31,5
Andalucía	47,6	52,4	19,1	33,3
Aragón	52,2	47,8	13,6	34,2
Asturias (Principado de)	57,9	42,1	13,9	28,2
Balears (Illes)	45,9	54,1	24,5	29,6
Canarias	43,4	56,6	23,8	32,8
Cantabria	51,7	48,3	14,1	34,2
Castilla y León	50,1	49,9	16,3	33,6
Castilla-La Mancha	45,0	55,0	17,8	37,2
Cataluña	64,9	35,1	9,4	25,7
Comunidad Valenciana	48,8	51,2	15,5	35,7
Extremadura	44,6	55,4	17,7	37,7
Galicia	51,2	48,8	19,0	29,8
Madrid (Comunidad de)	54,8	45,2	14,7	30,5
Murcia (Región de)	49,1	50,9	18,9	32,0
Navarra (Comunidad Foral de)	61,8	38,2	11,0	27,2
País Vasco	63,5	36,5	12,1	24,4
Rioja (La)	51,0	49,0	14,1	34,9
Ceuta	38,5	61,5	30,3	31,2
Melilla	40,0	60,0	16,8	43,2
MUJERES				
TOTAL	64,9	35,1	10,8	24,3
Andalucía	60,4	39,6	13,4	26,2
Aragón	67,0	33,0	8,8	24,2
Asturias (Principado de)	69,8	30,2	9,1	21,1
Balears (Illes)	57,9	42,1	18,1	24,0
Canarias	57,9	42,1	14,3	27,8
Cantabria	63,8	36,2	10,2	26,0
Castilla y León	65,2	34,8	9,9	24,9
Castilla-La Mancha	59,3	40,7	11,2	29,5
Cataluña	76,1	23,9	6,9	17,0
Comunidad Valenciana	62,9	37,1	9,6	27,5
Extremadura	59,8	40,2	9,8	30,4
Galicia	67,4	32,6	10,2	22,4
Madrid (Comunidad de)	63,7	36,3	10,6	25,7
Murcia (Región de)	61,1	38,9	11,9	27,0
Navarra (Comunidad Foral de)	74,3	25,7	8,0	17,7
País Vasco	75,7	24,3	8,8	15,5
Rioja (La)	67,2	32,8	8,2	24,6
Ceuta	48,6	51,4	18,9	32,5
Melilla	56,5	43,5	16,7	26,8

D3.9. Distribución porcentual del alumnado que sale de la E.S.O. según el resultado obtenido. Curso 2003-04

	% Con Título de Graduado en Secundaria			% Sin Título de Graduado en Secundaria		
	Total	Hombres	Mujeres	Total	Hombres	Mujeres
TODOS LOS CENTROS						
TOTAL	71,4	64,5	78,6	28,6	35,5	21,4
Andalucía	66,1	58,0	74,1	33,9	42,0	25,9
Aragón	72,7	66,0	79,9	27,3	34,0	20,1
Asturias (Principado de)	78,6	72,9	84,7	21,4	27,1	15,3
Balears (Illes)	65,4	58,8	72,2	34,6	41,2	27,8
Canarias	60,8	52,6	69,5	39,2	47,4	30,5
Cantabria	77,0	71,1	83,0	23,0	28,9	17,0
Castilla y León	75,5	68,4	83,1	24,5	31,6	16,9
Castilla-La Mancha	69,0	59,1	79,7	31,0	40,9	20,3
Cataluña	77,3	71,9	83,1	22,7	28,1	16,9
Comunidad Valenciana	69,0	62,1	76,0	31,0	37,9	24,0
Extremadura	70,2	61,2	79,8	29,8	38,8	20,2
Galicia	73,3	65,2	81,9	26,7	34,8	18,1
Madrid (Comunidad de)	74,1	68,8	79,8	25,9	31,2	20,2
Murcia (Región de)	67,3	60,6	74,5	32,7	39,4	25,5
Navarra (Comunidad Foral de)	83,7	78,1	89,4	16,3	21,9	10,6
País Vasco	83,1	77,9	88,7	16,9	22,1	11,3
Rioja (La)	70,5	62,9	78,0	29,5	37,1	22,0
Ceuta	58,1	56,1	60,2	41,9	43,9	39,8
Melilla	59,1	53,0	66,0	40,9	47,0	34,0
CENTROS PÚBLICOS						
TOTAL	65,3	57,0	74,1	34,7	43,0	25,9
Andalucía	62,6	53,6	72,0	37,4	46,4	28,0
Aragón	64,3	55,1	74,3	35,7	44,9	25,7
Asturias (Principado de)	72,0	65,2	79,7	28,0	34,8	20,3
Balears (Illes)	57,0	49,9	64,7	43,0	50,1	35,3
Canarias	55,8	47,2	65,4	44,2	52,8	34,6
Cantabria	70,9	63,3	78,6	29,1	36,7	21,4
Castilla y León	70,1	61,3	79,7	29,9	38,7	20,3
Castilla-La Mancha	65,5	54,5	77,3	34,5	45,5	22,7
Cataluña	71,5	65,4	78,0	28,5	34,6	22,0
Comunidad Valenciana	63,8	55,6	72,0	36,2	44,4	28,0
Extremadura	66,2	56,1	77,1	33,8	43,9	22,9
Galicia	69,1	59,3	79,6	30,9	40,7	20,4
Madrid (Comunidad de)	63,4	56,4	70,9	36,6	43,6	29,1
Murcia (Región de)	62,2	54,1	70,9	37,8	45,9	29,1
Navarra (Comunidad Foral de)	80,5	72,5	88,8	19,5	27,5	11,2
País Vasco	76,4	70,2	83,3	23,6	29,8	16,7
Rioja (La)	64,8	56,3	73,3	35,2	43,7	26,7
Ceuta	51,7	50,9	52,6	48,3	49,1	47,4
Melilla	54,9	49,0	61,7	45,1	51,0	38,3
CENTROS PRIVADOS						
TOTAL	83,0	79,2	86,9	17,0	20,8	13,1
Andalucía	75,6	71,2	79,5	24,4	28,8	20,5
Aragón	85,6	83,3	88,0	14,4	16,7	12,0
Asturias (Principado de)	91,0	88,5	93,4	9,0	11,5	6,6
Balears (Illes)	78,1	73,2	82,9	21,9	26,8	17,1
Canarias	78,2	73,8	82,2	21,8	26,2	17,8
Cantabria	88,2	85,4	91,3	11,8	14,6	8,7
Castilla y León	85,6	81,8	89,6	14,4	18,2	10,4
Castilla-La Mancha	82,7	76,7	89,4	17,3	23,3	10,6
Cataluña	84,7	80,2	89,4	15,3	19,8	10,6
Comunidad Valenciana	79,6	75,3	84,0	20,4	24,7	16,0
Extremadura	83,6	78,9	88,3	16,4	21,1	11,7
Galicia	84,0	80,4	87,9	16,0	19,6	12,1
Madrid (Comunidad de)	87,3	84,3	90,5	12,7	15,7	9,5
Murcia (Región de)	81,7	79,3	84,1	18,3	20,7	15,9
Navarra (Comunidad Foral de)	87,8	85,4	90,3	12,2	14,6	9,7
País Vasco	87,8	83,5	92,3	12,2	16,5	7,7
Rioja (La)	79,7	73,7	85,7	20,3	26,3	14,3
Ceuta	71,4	66,9	76,4	28,6	33,1	23,6
Melilla	88,7	85,7	91,2	11,3	14,3	8,8

D3.10. Porcentaje de alumnado de primer ciclo de E.S.O. en centros públicos que imparten E. Primaria

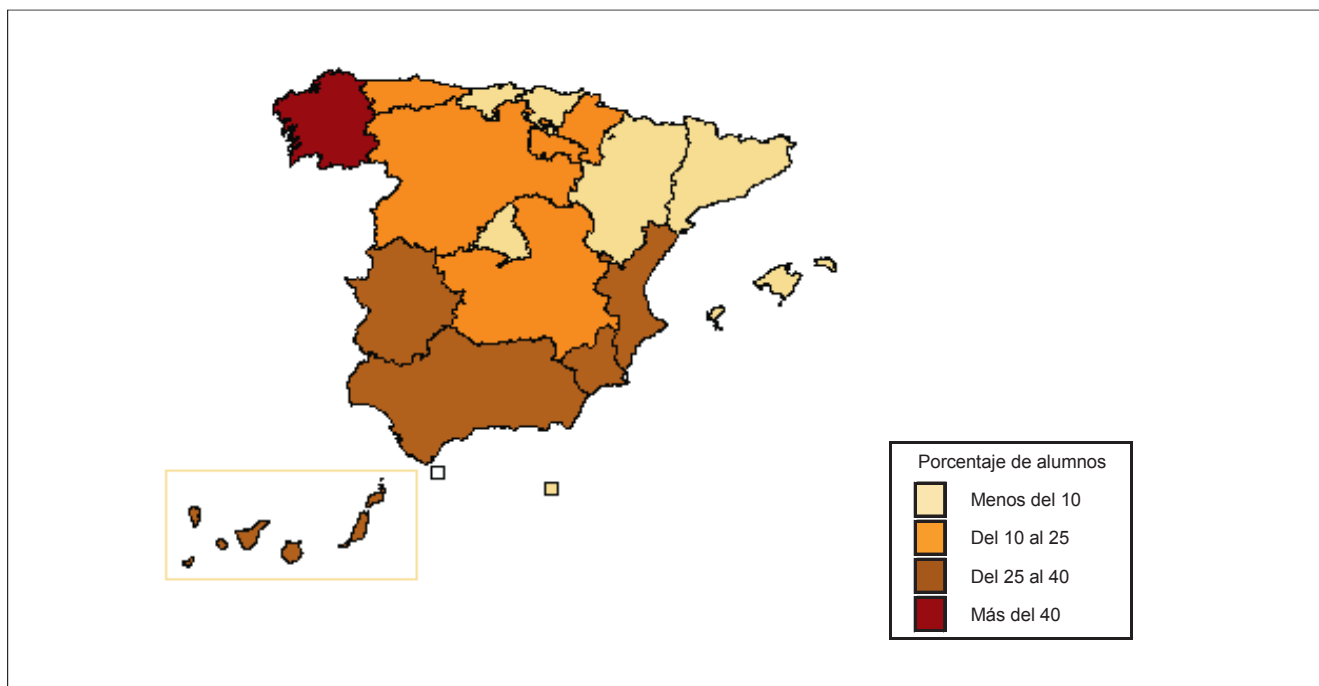

D3.11. Número medio de alumnos por grupo

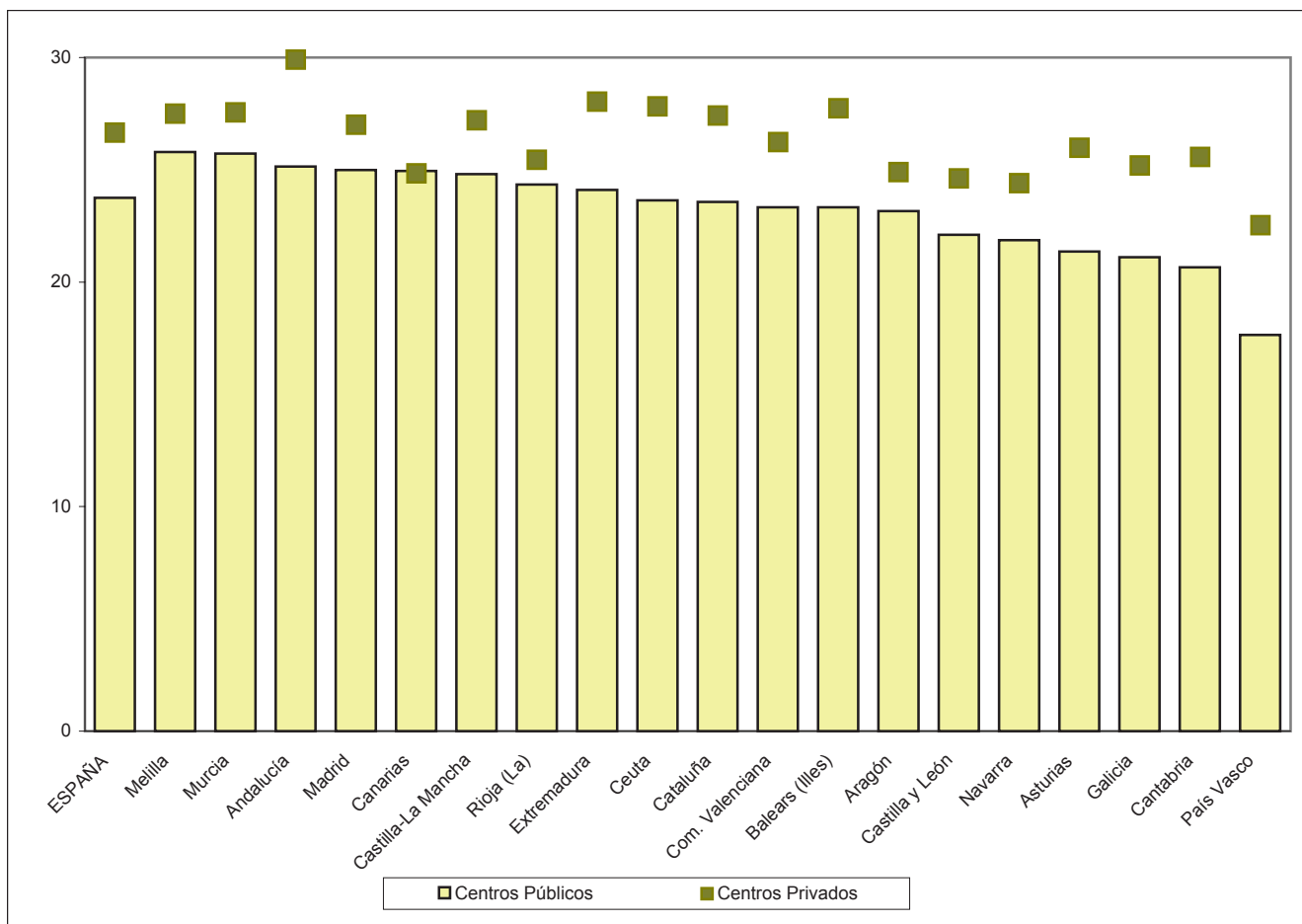

D3.12. Porcentaje de alumnado que acumula retrasos antes de alcanzar 4º de E.S.O., por nivel educativo en el que se retrasó por primera vez

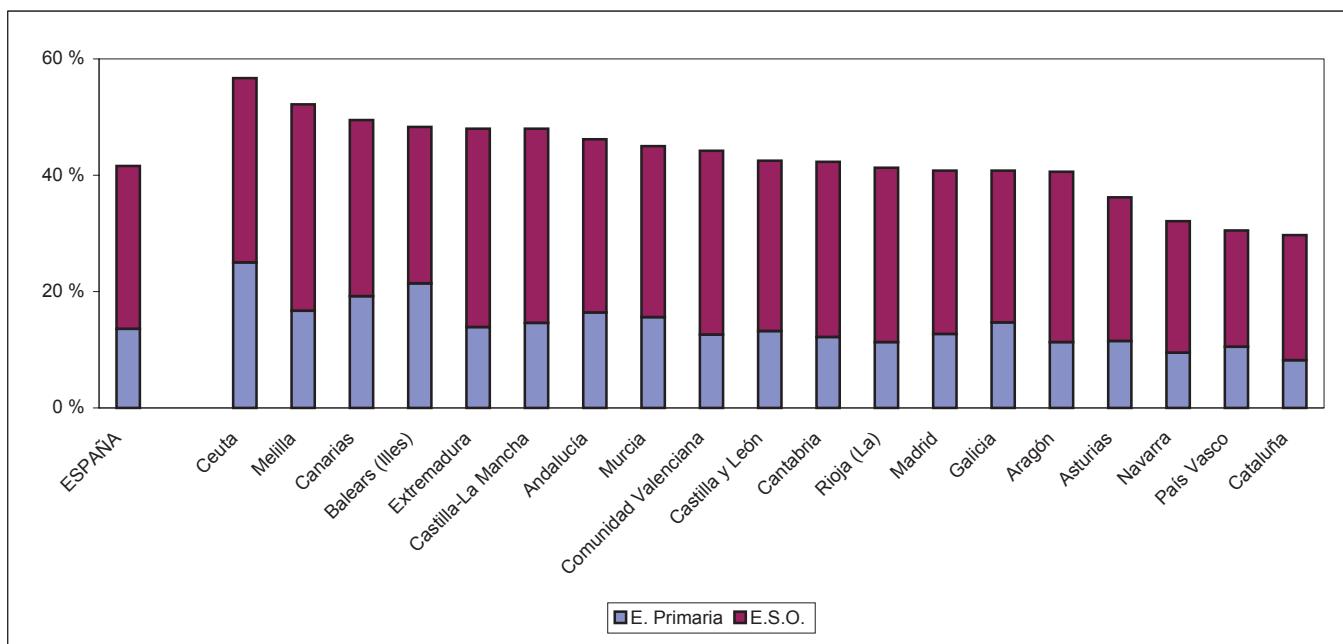

D3.13. Porcentaje de alumnado que acumula retrasos antes de alcanzar 4º de E.S.O., por sexo

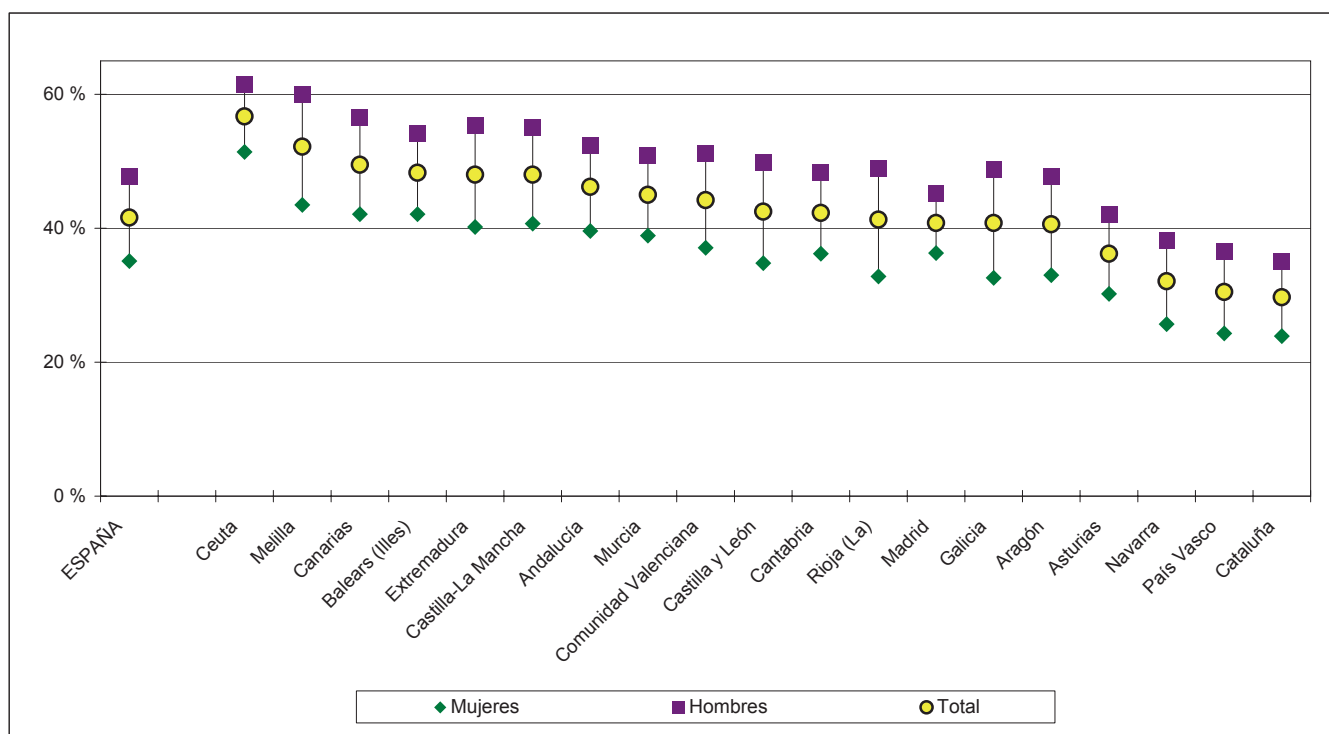

D4. EL BACHILLERATO

D4.0. Contenido, notas explicativas y fuentes de información

Se presenta en este capítulo la información estadística más relevante de la enseñanza del Bachillerato en el curso 2004-05.

A esta enseñanza acceden los alumnos que están en posesión del título de Graduado en Educación Secundaria. Tiene dos años de duración que teóricamente se realizan entre los 16 y 18 años de edad, y una vez que se finaliza se obtiene el Título de Bachiller. La superación de esta enseñanza capacita para acceder a los estudios universitarios y a la formación profesional de grado superior. La información de esta enseñanza se presenta por separado para los regímenes *presencial* (ordinario y adultos/nocturno) y a *distancia*.

Se facilitan las siguientes precisiones técnicas sobre los datos estadísticos de este capítulo:

- El *porcentaje de alumnado que promociona*, que se presenta en las tablas D4.4 y D4.5, se ha calculado como la relación porcentual entre el alumnado que promociona y el alumnado evaluado. En los casos donde no estaba disponible el dato de alumnado evaluado, se ha utilizado el dato de alumnado matriculado.
- *La tasa bruta de población que se gradúa en Bachillerato*, que se presenta en la tabla D4.6, se ha calculado como la relación entre el alumnado que termina los citados estudios, independientemente de su edad, con la población total de 18 años (edad teórica de su finalización).

Fuentes de información:

- *Estadística de la Enseñanza en España niveles no universitarios*. Oficina de Estadística del M.E.C.

D4.1. Centros que imparten, alumnado y número medio de alumnos grupo, por tipo de bachillerato

(Continúa)

	CENTROS QUE IMPARTEN		ALUMNADO		Número medio de alumnos por grupo (2)
	Bachillerato (1)	Bachillerato a distancia	Bachillerato (1)	Bachillerato a distancia	
TODOS LOS CENTROS					
TOTAL	4.274	76	613.581	32.593	24,6
Andalucía	701	10	118.076	5.598	27,9
Aragón	118	3	15.761	731	22,3
Asturias (Principado de)	99	1	14.454	493	22,4
Balears (Illes)	77	3	10.885	855	24,5
Canarias	194	15	28.383	4.370	25,6
Cantabria	59	1	7.746	418	21,6
Castilla y León	294	9	37.876	3.196	21,3
Castilla-La Mancha	196	5	27.425	1.196	23,3
Cataluña	703	1	87.964	1.787	26,0
Comunidad Valenciana	396	1	56.099	1.340	23,2
Extremadura	127	2	17.935	912	21,7
Galicia	294	1	39.994	2.736	22,5
Madrid (Comunidad de)	585	14	88.353	5.636	25,2
Murcia (Región de)	122	3	19.228	1.201	26,8
Navarra (Comunidad Foral de)	56	1	7.291	206	23,6
País Vasco	211	3	30.290	1.377	23,3
Rioja (La)	28	1	3.524	262	23,3
Ceuta	6	1	1.100	162	20,3
Melilla	8	1	1.197	117	23,2
CENTROS PÚBLICOS					
TOTAL	2.912	75	455.361	31.402	24,7
Andalucía	538	10	96.883	5.598	28,6
Aragón	79	3	11.249	731	21,6
Asturias (Principado de)	71	1	11.097	493	21,3
Balears (Illes)	57	3	8.123	855	24,3
Canarias	151	14	24.505	3.179	27,0
Cantabria	45	1	6.353	418	21,1
Castilla y León	200	9	29.532	3.196	21,0
Castilla-La Mancha	168	5	24.563	1.196	23,3
Cataluña	448	1	56.297	1.787	26,1
Comunidad Valenciana	287	1	43.881	1.340	23,2
Extremadura	103	2	15.486	912	21,3
Galicia	222	1	33.691	2.736	22,8
Madrid (Comunidad de)	286	14	51.647	5.636	25,7
Murcia (Región de)	96	3	16.721	1.201	26,9
Navarra (Comunidad Foral de)	34	1	4.802	206	23,6
País Vasco	94	3	15.683	1.377	22,7
Rioja (La)	21	1	2.669	262	22,7
Ceuta	5	1	1.030	162	20,6
Melilla	7	1	1.149	117	24,3

(1) Enseñanza presencial: régimen ordinario y régimen adultos presencial.

(2) Sólo se incluye el alumnado del régimen ordinario.

D4.1. Centros que imparten, alumnado y número medio de alumnos grupo, por tipo de bachillerato

(Conclusión)

	CENTROS QUE IMPARTEN		ALUMNADO		Número medio de alumnos por grupo (2)
	Bachillerato (1)	Bachillerato a distancia	Bachillerato (1)	Bachillerato a distancia	
CENTROS PRIVADOS					
TOTAL	1.362	1	158.220	1.191	24,3
Andalucía	163	0	21.193	0	25,6
Aragón	39	0	4.512	0	24,0
Asturias (Principado de)	28	0	3.357	0	26,4
Balears (Illes)	20	0	2.762	0	25,3
Canarias	43	1	3.878	1.191	19,5
Cantabria	14	0	1.393	0	23,6
Castilla y León	94	0	8.344	0	22,4
Castilla-La Mancha	28	0	2.862	0	23,9
Cataluña	255	0	31.667	0	25,8
Comunidad Valenciana	109	0	12.218	0	23,1
Extremadura	24	0	2.449	0	24,5
Galicia	72	0	6.303	0	21,4
Madrid (Comunidad de)	299	0	36.706	0	24,6
Murcia (Región de)	26	0	2.507	0	26,7
Navarra (Comunidad Foral de)	22	0	2.489	0	23,7
País Vasco	117	0	14.607	0	24,0
Rioja (La)	7	0	855	0	25,1
Ceuta	1	0	70	0	17,5
Melilla	1	0	48	0	12,0
PRIVADA CONCERTADA					
TOTAL	377	0	54.978	0	26,3
Andalucía	50	0	7.905	0	29,4
Aragón	8	0	1.204	0	24,6
Asturias (Principado de)	2	0	319	0	31,9
Balears (Illes)	4	0	1.231	0	32,4
Canarias	4	0	495	0	22,5
Cantabria	3	0	356	0	25,4
Castilla y León	19	0	2.214	0	23,6
Castilla-La Mancha	3	0	638	0	29,0
Cataluña	80	0	12.604	0	28,3
Comunidad Valenciana	23	0	3.617	0	25,2
Extremadura	4	0	600	0	27,3
Galicia	0	0	0	0	-
Madrid (Comunidad de)	41	0	6.706	0	26,8
Murcia (Región de)	4	0	358	0	22,4
Navarra (Comunidad Foral de)	22	0	2.489	0	23,7
País Vasco	110	0	14.242	0	24,1
Rioja (La)	0	0	0	0	-
Ceuta	0	0	0	0	-
Melilla	0	0	0	0	-
PRIVADA SIN CONCERTAR					
TOTAL	985	1	103.242	1.191	23,4
Andalucía	113	0	13.288	0	23,8
Aragón	31	0	3.308	0	23,8
Asturias (Principado de)	26	0	3.038	0	26,0
Balears (Illes)	16	0	1.531	0	21,6
Canarias	39	1	3.383	1.191	19,1
Cantabria	11	0	1.037	0	23,0
Castilla y León	75	0	6.130	0	22,0
Castilla-La Mancha	25	0	2.224	0	22,7
Cataluña	175	0	19.063	0	24,3
Comunidad Valenciana	86	0	8.601	0	22,3
Extremadura	20	0	1.849	0	23,7
Galicia	72	0	6.303	0	21,4
Madrid (Comunidad de)	258	0	30.000	0	24,1
Murcia (Región de)	22	0	2.149	0	27,6
Navarra (Comunidad Foral de)	0	0	0	0	-
País Vasco	7	0	365	0	21,5
Rioja (La)	7	0	855	0	25,1
Ceuta	1	0	70	0	17,5
Melilla	1	0	48	0	12,0

(1) Enseñanza presencial: régimen ordinario y régimen adultos presencial.

(2) Sólo se incluye el alumnado del régimen ordinario.

D4.2. Distribución porcentual del alumnado de Bachillerato por modalidad (1)

	Artes	Ciencias de la Naturaleza y de la Salud	Humanidades y Ciencias Sociales	Tecnología
AMBOS SEXOS				
TOTAL	4,1	37,9	48,9	9,1
Andalucía	3,9	38,4	52,5	5,3
Aragón	4,7	39,2	45,9	10,2
Asturias (Principado de)	4,8	42,1	43,0	10,1
Balears (Illes)	6,9	31,6	53,9	7,7
Canarias	3,9	36,3	50,8	9,0
Cantabria	3,3	41,9	49,1	5,6
Castilla y León	4,1	40,7	46,9	8,3
Castilla-La Mancha	4,1	39,5	51,8	4,6
Cataluña	5,2	25,7	47,0	22,1
Comunidad Valenciana	4,2	39,9	50,2	5,7
Extremadura	2,1	39,8	53,4	4,7
Galicia	3,2	44,6	42,7	9,5
Madrid (Comunidad de)	3,4	41,3	50,5	4,8
Murcia (Región de)	4,0	39,3	54,3	2,4
Navarra (Comunidad Foral de)	4,4	46,5	42,8	6,3
País Vasco	3,2	40,8	38,3	17,6
Rioja (La)	7,4	38,3	44,2	10,1
Ceuta	4,8	35,8	58,3	1,1
Melilla	13,5	29,3	57,1	0,0
HOMBRES				
TOTAL	3,1	41,4	39,5	16,1
Andalucía	3,3	44,2	43,1	9,4
Aragón	3,1	42,7	36,0	18,2
Asturias (Principado de)	3,2	44,5	35,8	16,6
Balears (Illes)	5,3	36,1	43,9	14,6
Canarias	3,6	38,5	41,5	16,4
Cantabria	2,1	46,2	41,1	10,6
Castilla y León	3,0	44,5	38,3	14,3
Castilla-La Mancha	3,2	45,2	43,5	8,1
Cataluña	3,6	21,2	35,4	39,8
Comunidad Valenciana	3,4	46,0	40,1	10,5
Extremadura	1,7	46,4	44,4	7,5
Galicia	2,1	48,4	32,6	16,9
Madrid (Comunidad de)	2,5	46,8	43,1	7,7
Murcia (Región de)	3,7	47,8	44,7	3,8
Navarra (Comunidad Foral de)	3,0	50,0	34,3	12,7
País Vasco	1,9	40,8	26,6	30,7
Rioja (La)	5,1	40,9	35,5	18,5
Ceuta	5,5	40,8	52,0	1,8
Melilla	13,8	39,0	47,2	0,0
MUJERES				
TOTAL	4,9	35,1	56,7	3,4
Andalucía	4,3	33,6	60,1	1,9
Aragón	6,0	36,5	53,6	3,9
Asturias (Principado de)	6,1	40,1	49,0	4,7
Balears (Illes)	8,1	28,0	61,7	2,2
Canarias	4,2	34,6	57,9	3,3
Cantabria	4,3	38,4	55,6	1,7
Castilla y León	5,0	37,6	53,9	3,5
Castilla-La Mancha	4,8	35,2	58,1	2,0
Cataluña	6,5	29,5	56,7	7,4
Comunidad Valenciana	4,9	35,2	57,9	2,0
Extremadura	2,4	34,7	60,3	2,6
Galicia	4,1	41,6	50,6	3,7
Madrid (Comunidad de)	4,2	36,4	57,1	2,2
Murcia (Región de)	4,2	32,3	62,2	1,3
Navarra (Comunidad Foral de)	5,6	43,7	49,6	1,1
País Vasco	4,3	40,9	48,4	6,4
Rioja (La)	9,3	36,2	51,0	3,5
Ceuta	4,2	31,5	63,7	0,5
Melilla	13,3	21,5	65,2	0,0

(1) Sólo se incluye el Bachillerato presencial (régimen ordinario y régimen adultos presencial).

D4.3. Distribución porcentual por edad del alumnado de segundo curso de Bachillerato (1)

	17 años	18 años	19 años	20 años y más
AMBOS SEXOS				
TOTAL	61,0	24,0	10,5	4,5
Andalucía	62,4	24,0	10,4	3,1
Aragón	66,5	22,7	8,7	2,1
Asturias (Principado de)	65,1	22,4	9,2	3,3
Balears (Illes)	56,2	27,3	12,1	4,4
Canarias	58,4	26,1	10,9	4,6
Cantabria	59,5	24,1	12,3	4,1
Castilla y León	56,6	25,7	13,0	4,7
Castilla-La Mancha	60,6	24,7	10,7	4,0
Cataluña	56,4	24,0	11,0	8,7
Comunidad Valenciana	65,3	23,6	8,2	2,9
Extremadura	58,9	26,0	11,0	4,1
Galicia	63,3	22,8	10,1	3,7
Madrid (Comunidad de)	58,9	24,3	11,6	5,2
Murcia (Región de)	61,5	23,9	10,3	4,2
Navarra (Comunidad Foral de)	68,6	22,7	7,3	1,4
País Vasco	69,3	20,4	7,7	2,7
Rioja (La)	68,9	21,2	7,6	2,3
Ceuta	58,2	24,8	13,6	3,4
Melilla	55,1	24,0	9,9	11,0
HOMBRES				
TOTAL	57,6	25,6	11,6	5,1
Andalucía	59,5	25,5	11,6	3,5
Aragón	63,8	23,9	9,9	2,4
Asturias (Principado de)	62,5	24,0	10,3	3,3
Balears (Illes)	52,7	29,2	13,0	5,2
Canarias	53,8	28,0	12,8	5,4
Cantabria	55,5	26,2	14,0	4,3
Castilla y León	53,4	27,2	14,2	5,2
Castilla-La Mancha	57,5	26,1	11,8	4,6
Cataluña	52,2	25,8	12,5	9,5
Comunidad Valenciana	62,1	25,6	9,0	3,3
Extremadura	57,3	27,1	11,5	4,0
Galicia	58,8	25,1	11,7	4,4
Madrid (Comunidad de)	55,3	25,8	12,6	6,2
Murcia (Región de)	57,9	25,6	11,2	5,3
Navarra (Comunidad Foral de)	65,9	24,8	7,6	1,7
País Vasco	66,0	22,4	8,8	2,9
Rioja (La)	67,9	21,3	8,5	2,3
Ceuta	51,2	27,5	18,4	2,9
Melilla	57,9	23,0	9,1	10,0
MUJERES				
TOTAL	63,8	22,7	9,5	4,1
Andalucía	64,7	22,9	9,6	2,9
Aragón	68,6	21,8	7,7	1,9
Asturias (Principado de)	67,2	21,2	8,3	3,3
Balears (Illes)	59,0	25,8	11,4	3,8
Canarias	61,9	24,7	9,5	3,9
Cantabria	62,8	22,4	10,8	3,9
Castilla y León	59,2	24,6	12,0	4,3
Castilla-La Mancha	62,8	23,6	10,0	3,6
Cataluña	59,8	22,5	9,7	8,0
Comunidad Valenciana	67,6	22,1	7,6	2,7
Extremadura	60,0	25,2	10,7	4,2
Galicia	66,8	21,1	8,9	3,2
Madrid (Comunidad de)	61,9	23,1	10,7	4,3
Murcia (Región de)	64,3	22,6	9,6	3,5
Navarra (Comunidad Foral de)	70,9	21,0	7,0	1,1
País Vasco	72,1	18,7	6,7	2,5
Rioja (La)	69,7	21,1	6,9	2,3
Ceuta	63,8	22,6	9,7	3,9
Melilla	52,9	24,8	10,6	11,7

(1) Sólo se incluye el alumnado del régimen ordinario.

D4.4. Porcentaje de alumnado de Bachillerato que promociona curso, por titularidad y sexo. Curso 2003-04 (1)

	PRIMER CURSO					SEGUNDO CURSO				
	TOTAL	Centros públicos	Centros privados	Hombres	Mujeres	TOTAL	Centros públicos	Centros privados	Hombres	Mujeres
TOTAL	75,8	71,1	88,2	72,7	78,2	71,8	66,8	84,3	68,8	74,1
Andalucía	74,1	71,0	86,9	70,5	77,0	73,3	71,0	82,1	70,1	75,6
Aragón	83,1	79,0	92,2	80,7	84,9	74,8	68,3	88,5	71,6	77,2
Asturias (Principado de)	81,6	77,8	93,4	78,0	84,4	75,3	70,8	90,7	72,6	77,6
Balears (Illes)	72,2	68,1	83,3	70,6	73,5	66,7	64,3	71,8	63,4	69,2
Canarias	70,9	67,6	90,4	66,8	74,0	66,8	63,7	86,1	62,2	70,3
Cantabria	74,8	71,9	86,5	72,0	77,3	68,7	65,2	84,5	65,0	71,6
Castilla y León	77,8	74,4	88,8	74,2	80,8	68,0	64,1	80,9	65,3	70,0
Castilla-La Mancha	77,5	76,1	87,9	74,2	80,0	70,7	68,9	84,0	67,3	73,2
Cataluña	75,4	69,6	84,6	72,2	78,1	74,7	68,7	82,9	71,7	77,1
Comunidad Valenciana	68,8	64,5	84,8	65,7	71,1	67,4	62,7	84,3	64,1	69,9
Extremadura	70,0	66,9	86,6	66,6	72,6	66,7	64,0	81,1	63,8	68,8
Galicia	71,4	67,4	90,6	68,1	73,9	69,3	65,5	87,4	65,4	72,2
Madrid (Comunidad de)	80,0	71,3	90,7	77,7	82,1	72,8	61,7	86,1	70,2	75,0
Murcia (Región de)	75,5	73,0	90,8	71,7	78,7	69,2	67,3	82,3	66,3	71,5
Navarra (Comunidad Foral de)	85,8	83,2	90,3	85,1	86,3	78,8	74,4	86,6	76,5	80,8
País Vasco	87,8	84,6	90,9	85,6	89,8	79,7	72,5	86,8	77,5	81,6
Rioja (La)	84,0	81,1	92,4	79,9	87,6	74,0	71,4	81,4	72,1	75,4
Ceuta	74,9	73,6	91,4	70,4	78,5	58,0	56,2	95,2	55,8	59,8
Melilla	71,6	70,1	96,7	72,2	71,0	67,8	66,3	96,3	68,7	67,2

D4.5. Porcentaje de alumnado de Bachillerato que promociona curso, por modalidad. Curso 2003-04 (1)

	PRIMERO					SEGUNDO				
	Total	Artes	Ciencias de la Naturaleza y de la Salud	Humanidades y Ciencias Sociales	Tecnología	Total	Artes	Ciencias de la Naturaleza y de la Salud	Humanidades y Ciencias Sociales	Tecnología
TOTAL	75,8	69,7	80,6	72,9	73,5	71,8	56,2	76,1	69,8	70,5
Andalucía	74,1	74,9	79,0	70,7	71,7	73,3	60,5	77,2	71,5	70,6
Aragón	83,1	80,8	86,6	80,0	84,2	74,8	54,8	79,5	72,9	74,0
Asturias (Principado de)	81,6	70,2	85,9	78,3	82,8	75,3	50,6	82,1	71,3	74,0
Balears (Illes)	72,2	66,8	79,8	68,4	75,1	66,7	43,1	72,9	66,0	64,9
Canarias	70,9	73,4	77,0	66,9	67,4	66,8	54,3	73,5	63,5	62,0
Cantabria	74,8	69,2	80,8	70,1	70,8	68,7	50,0	74,3	66,2	61,5
Castilla y León	77,8	68,0	82,8	74,9	74,8	68,0	52,3	74,0	63,8	66,4
Castilla-La Mancha	77,5	75,7	83,0	74,0	70,2	70,7	53,0	76,1	68,2	64,2
Cataluña	75,4	69,9	78,4	75,8	72,5	74,7	63,7	77,3	75,3	73,1
Comunidad Valenciana	68,8	58,5	74,3	65,4	67,3	67,4	55,3	71,6	64,5	69,4
Extremadura	70,0	58,5	78,1	64,1	71,6	66,7	51,7	70,3	64,1	69,0
Galicia	71,4	58,9	76,2	69,5	62,0	69,3	51,3	72,4	69,1	61,2
Madrid (Comunidad de)	80,0	73,9	83,4	77,8	77,9	72,8	51,7	76,8	70,9	68,7
Murcia (Región de)	75,5	62,3	81,6	71,8	76,1	69,2	55,0	76,4	64,8	68,8
Navarra (Comunidad Foral de)	85,8	60,0	90,0	85,4	77,2	78,8	56,0	83,5	77,5	69,9
País Vasco	87,8	76,5	91,6	85,8	85,6	79,7	58,6	83,7	77,7	78,0
Rioja (La)	84,0	82,5	88,7	81,5	77,2	74,0	53,7	75,3	75,8	78,4
Ceuta	74,9	82,9	86,1	67,1	20,0	58,0	80,0	70,3	47,3	0,0
Melilla	71,6	-	79,9	71,5	-	67,8	-	79,7	69,5	-

(1) Sólo se incluye el alumnado del régimen ordinario.

D4.6. Tasa bruta de población que se gradúa en Bachillerato (1), por modalidad. Curso 2003-04

	TOTAL	BACHILLERATO			
		Artes	Ciencias de la Naturaleza y de la Salud	Humanidades y Ciencias Sociales	Tecnología
TOTAL	44,3	1,4	18,7	19,7	4,4
Andalucía	40,9	1,3	17,7	19,4	2,5
Aragón	49,3	1,8	20,5	21,3	5,8
Asturias (Principado de)	56,3	1,7	26,2	21,8	6,5
Baleares (Illes)	31,1	1,3	11,1	16,0	2,6
Canarias	36,3	1,2	15,1	16,5	3,5
Cantabria	49,2	1,1	22,0	23,0	3,0
Castilla y León	51,7	1,5	24,0	21,3	4,9
Castilla-La Mancha	39,9	1,0	17,7	18,8	2,4
Cataluña	43,5	1,9	12,3	19,5	9,9
Comunidad Valenciana	38,2	1,4	17,0	17,0	2,8
Extremadura	38,5	0,7	17,1	18,6	2,2
Galicia	49,2	1,1	23,9	20,1	4,2
Madrid (Comunidad de)	49,9	1,1	22,7	23,2	2,9
Murcia (Región de)	37,1	1,3	16,6	17,7	1,5
Navarra (Comunidad Foral de)	50,5	1,6	25,4	20,1	3,4
País Vasco	64,3	1,5	28,0	22,8	12,0
Rioja (La)	44,4	2,7	17,0	19,2	5,5
Ceuta	28,3	1,2	14,6	12,6	0,0
Melilla	44,2	4,2	15,8	24,2	0,0

(1) Se consideran los graduados en todos los regímenes de impartición de esta enseñanza: régimen ordinario, adultos presencial y a distancia.

D4.7. Distribución porcentual del alumnado matriculado en Bachillerato por modalidad

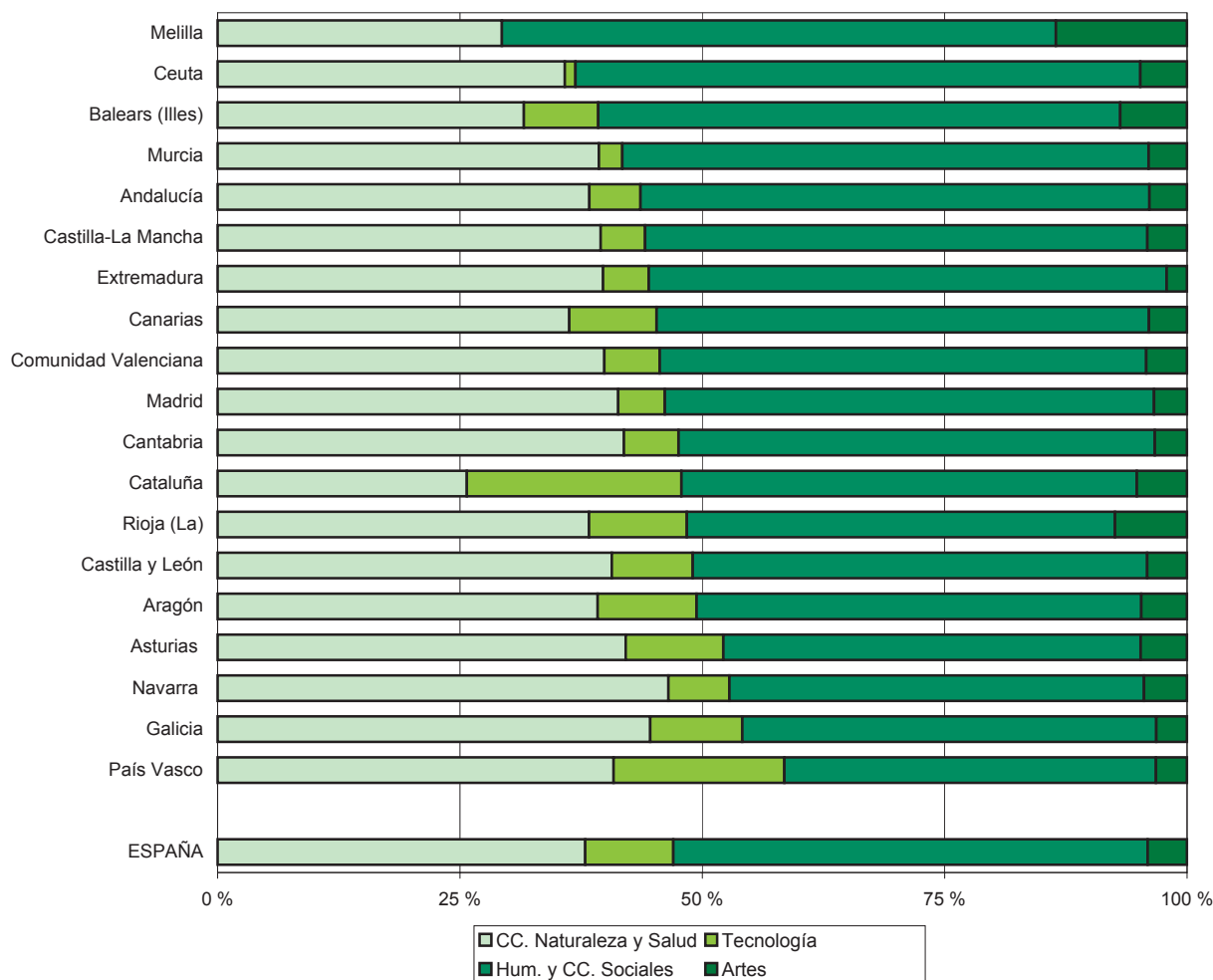

D4.8. Número de mujeres graduadas en Bachillerato, por 100 hombres graduados. Curso 2003-04

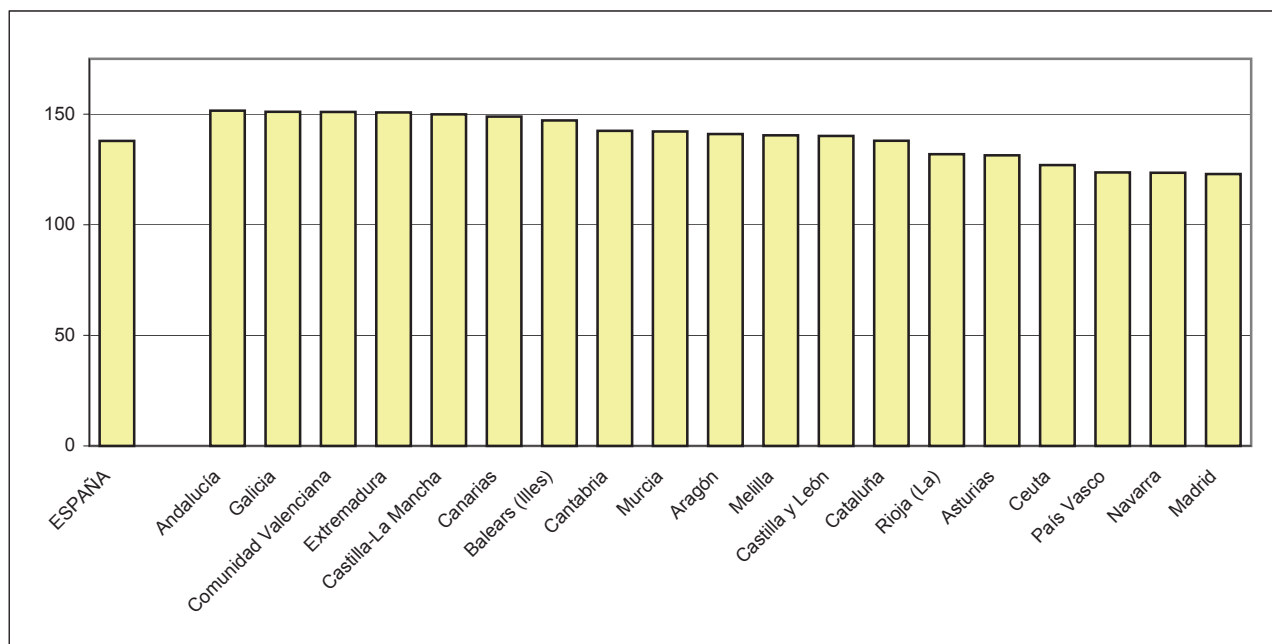

D5. LA FORMACIÓN PROFESIONAL

D5.0. Contenido, notas explicativas y fuentes de información

Se presenta en este capítulo la información estadística más relevante de las enseñanzas de la formación profesional específica del sistema educativo en el curso 2004-05.

La formación profesional específica comprende las siguientes enseñanzas:

- *Ciclos Formativos de Formación Profesional de Grado Medio*: Se accede con el título de Graduado en Educación Secundaria. También se puede acceder a través de una prueba regulada por las Administraciones educativas. Estas enseñanzas incluyen una fase de formación práctica en los centros de trabajo y el alumnado que supera esta enseñanza obtiene el título de Técnico de la correspondiente profesión.
- *Ciclos Formativos de Formación Profesional de Grado Superior*: Se accede con el título de Bachiller, por lo que tiene carácter de enseñanza postsecundaria. También se puede acceder a través de una prueba regulada por las Administraciones educativas. Estas enseñanzas incluyen una fase de formación práctica en los centros de trabajo y el alumnado que supera esta enseñanza obtiene el título de Técnico Superior de la correspondiente profesión.

Se facilitan las siguientes precisiones técnicas sobre los datos estadísticos de este capítulo:

- En las tablas D5.2 se presenta el *número de ciclos impartidos de cada familia profesional*, obteniéndose esta información como suma del número de centros en que se imparte cada ciclo de una familia profesional.
- *Las tasas brutas de escolarización*, que se presentan en la tabla D5.3, se han calculado como la relación entre el total de alumnado de cualquier edad de la enseñanza considerada y la población del grupo de *edad teórica de cursar dicha enseñanza*. Las edades teóricas utilizadas han sido las siguientes: Ciclos Formativos de Grado Medio, 16-17 años; y Ciclos Formativos de Grado Superior, 18-19 años.
- En el indicador *número de graduados en F.P. por 10.000 habitantes de la edad teórica de graduación*, que se presenta en la tabla D5.9, se han utilizado las siguientes edades teóricas de graduación: Técnico (Ciclos Formativos de Grado Medio), 18 años; Técnico Superior (Ciclos Formativos de Grado Superior), 20 años.

Fuentes de información:

- *Estadística de la Enseñanza en España niveles no universitarios*. Oficina de Estadística del M.E.C.

D5.1. Centros que imparten, alumnado y número medio de alumnos grupo de Ciclos Formativos de F.P.

	CENTROS QUE IMPARTEN				ALUMNADO				Número medio de alumnos por grupo (2)	
	Grado Medio (1)	Grado Superior (1)	Eduación a distancia		Grado Medio (1)	Grado Superior (1)	Eduación a distancia		Grado Medio	Grado Superior
			Grado Medio	Grado Superior			Grado Medio	Grado Superior		
TODOS LOS CENTROS										
TOTAL	2.418	2.138	36	39	231.317	225.964	2.148	3.498	21,4	20,0
Andalucía	513	423	0	3	50.448	37.759	0	403	20,4	20,8
Aragón	85	71	2	1	6.541	6.627	165	104	22,8	19,1
Asturias (Principado de)	65	66	0	2	5.538	7.040	0	93	21,7	22,3
Balears (Illes)	52	37	0	0	4.349	2.179	0	0	20,8	15,5
Canarias	121	103	17	11	11.962	10.247	1.088	862	20,9	21,7
Cantabria	40	38	1	1	3.524	3.380	66	90	23,5	18,0
Castilla y León	166	143	7	6	13.499	13.647	303	581	22,6	19,8
Castilla-La Mancha	96	92	4	3	7.984	7.323	188	273	21,3	16,9
Cataluña	318	269	0	0	34.131	34.473	0	0	22,1	20,9
Comunidad Valenciana	243	211	0	1	25.557	22.815	0	24	19,2	17,9
Extremadura	102	63	1	3	5.617	4.223	17	205	21,1	18,6
Galicia	196	183	0	0	18.130	19.634	0	0	23,0	22,7
Madrid (Comunidad de)	172	191	4	6	20.698	27.985	321	763	25,0	21,7
Murcia (Región de)	66	59	0	0	6.521	6.067	0	0	25,2	21,7
Navarra (Comunidad Foral de)	23	24	0	0	3.249	3.226	0	0	21,9	19,2
País Vasco	136	144	0	0	11.050	17.098	0	0	18,8	17,1
Rioja (La)	15	12	0	1	1.790	1.460	0	37	22,9	20,5
Ceuta	5	5	0	1	413	472	0	63	19,7	19,2
Melilla	4	4	0	0	316	309	0	0	21,1	20,6
CENTROS PUBLICOS										
TOTAL	1.760	1.604	36	39	169.507	173.764	2.148	3.498	21,3	20,4
Andalucía	400	338	0	3	35.414	30.725	0	403	19,7	21,3
Aragón	54	53	2	1	4.334	4.500	165	104	22,2	18,4
Asturias (Principado de)	46	49	0	2	4.283	5.522	0	93	21,4	23,1
Balears (Illes)	43	33	0	0	3.668	1.962	0	0	19,8	15,6
Canarias	114	96	17	11	11.228	9.891	1.088	862	20,9	22,0
Cantabria	27	26	1	1	2.408	2.462	66	90	21,8	18,2
Castilla y León	121	104	7	6	9.109	10.003	303	581	21,0	19,4
Castilla-La Mancha	78	80	4	3	6.695	6.694	188	273	21,1	16,7
Cataluña	205	168	0	0	23.809	23.500	0	0	22,5	21,5
Comunidad Valenciana	163	166	0	1	17.674	19.000	0	24	20,2	18,0
Extremadura	92	57	1	3	4.955	3.941	17	205	20,9	18,6
Galicia	144	137	0	0	14.824	16.359	0	0	22,9	23,9
Madrid (Comunidad de)	115	124	4	6	15.350	20.922	321	763	26,1	23,5
Murcia (Región de)	48	50	0	0	4.914	5.459	0	0	23,7	21,5
Navarra (Comunidad Foral de)	18	18	0	0	2.507	2.380	0	0	20,8	18,3
País Vasco	73	85	0	0	6.373	8.342	0	0	17,5	16,0
Rioja (La)	10	11	0	1	1.233	1.321	0	37	22,3	20,2
Ceuta	5	5	0	1	413	472	0	63	19,7	19,2
Melilla	4	4	0	0	316	309	0	0	21,1	20,6
CENTROS PRIVADOS										
TOTAL	658	534	0	0	61.810	52.200	0	0	21,8	18,9
Andalucía	113	85	0	0	15.034	7.034	0	0	22,0	18,8
Aragón	31	18	0	0	2.207	2.127	0	0	24,0	20,9
Asturias (Principado de)	19	17	0	0	1.255	1.518	0	0	22,8	20,0
Balears (Illes)	9	4	0	0	681	217	0	0	28,4	14,5
Canarias	7	7	0	0	734	356	0	0	22,2	15,5
Cantabria	13	12	0	0	1.116	918	0	0	27,9	17,3
Castilla y León	45	39	0	0	4.390	3.644	0	0	26,9	20,7
Castilla-La Mancha	18	12	0	0	1.289	629	0	0	22,6	20,5
Cataluña	113	101	0	0	10.322	10.973	0	0	21,1	19,6
Comunidad Valenciana	80	45	0	0	7.883	3.815	0	0	17,4	17,6
Extremadura	10	6	0	0	662	282	0	0	22,8	18,8
Galicia	52	46	0	0	3.306	3.275	0	0	23,3	18,7
Madrid (Comunidad de)	57	67	0	0	5.348	7.063	0	0	22,1	17,9
Murcia (Región de)	18	9	0	0	1.607	608	0	0	30,9	23,4
Navarra (Comunidad Foral de)	5	6	0	0	742	846	0	0	27,1	21,7
País Vasco	63	59	0	0	4.677	8.756	0	0	20,9	18,4
Rioja (La)	5	1	0	0	557	139	0	0	24,2	23,2
Ceuta	0	0	0	0	0	0	0	0	-	-
Melilla	0	0	0	0	0	0	0	0	-	-

(1) Enseñanza presencial: régimen ordinario y adultos presencial

(2) Sólo se incluye el alumnado y los grupos de régimen ordinario

D5.2. Número de ciclos impartidos, por familia profesional (1)

(Continúa)

	Act. Agrarias	Act. Físicas y Deport.	Act. Marít. Pesquera	Administración	Artes Gráficas	Comercio y Marketing	Comunic. Imagen y Sonido	Edificación y Obra Civil	Electricidad y Electrónica	Fabricación Mecánica	Hostelería y Turismo
GRADO MEDIO											
TOTAL	170	80	42	1.193	65	424	57	42	840	298	314
Andalucía	31	21	3	238	7	99	14	2	171	45	66
Aragón	9	2	0	40	1	5	1	2	31	13	13
Asturias (Principado de)	2	3	2	29	2	6	2	4	21	10	10
Balears (Illes)	5	4	2	26	2	7	2	0	17	1	13
Canarias	12	2	11	65	3	26	3	5	39	9	31
Cantabria	3	2	0	23	0	5	1	0	14	7	5
Castilla y León	13	0	0	87	2	21	6	2	59	17	20
Castilla-La Mancha	9	0	0	58	0	13	1	0	39	11	14
Cataluña	26	13	4	170	9	69	3	7	114	41	41
Comunidad Valenciana	13	10	3	120	5	54	6	5	73	17	25
Extremadura	10	2	0	44	1	15	3	3	19	4	5
Galicia	15	7	11	91	8	40	4	4	74	28	28
Madrid (Comunidad de)	4	3	0	94	15	22	7	0	81	17	15
Murcia (Región de)	5	2	0	46	2	10	1	1	26	6	6
Navarra (Comunidad Foral de)	5	3	0	11	2	5	0	0	8	12	2
País Vasco	7	5	6	39	5	23	3	7	44	56	16
Rioja (La)	1	0	0	10	1	2	0	0	8	4	3
Ceuta	0	0	0	1	0	1	0	0	1	0	1
Melilla	0	1	0	1	0	1	0	0	1	0	0
GRADO SUPERIOR											
TOTAL	95	161	32	988	33	398	127	215	620	206	327
Andalucía	22	26	3	172	2	56	18	35	68	9	60
Aragón	6	4	0	34	1	12	5	2	26	8	9
Asturias (Principado de)	2	6	2	23	2	11	5	7	21	11	12
Balears (Illes)	2	3	1	20	0	6	2	2	8	0	9
Canarias	5	6	6	61	0	23	5	10	26	1	31
Cantabria	2	2	0	17	0	6	0	4	12	4	8
Castilla y León	6	9	0	63	2	22	9	15	45	16	19
Castilla-La Mancha	4	7	0	45	0	19	2	9	31	3	11
Cataluña	13	23	3	135	7	64	16	35	90	37	44
Comunidad Valenciana	7	15	2	97	2	52	13	30	66	14	37
Extremadura	4	3	0	33	0	8	2	5	13	1	6
Galicia	8	16	8	84	2	25	13	21	51	11	30
Madrid (Comunidad de)	3	22	0	88	8	41	29	16	63	13	23
Murcia (Región de)	4	6	1	32	0	10	2	5	14	4	5
Navarra (Comunidad Foral de)	2	1	0	14	1	10	0	1	10	7	1
País Vasco	4	10	6	56	6	30	6	16	71	66	19
Rioja (La)	1	1	0	12	0	1	0	1	4	1	1
Ceuta	0	0	0	1	0	1	0	1	0	0	1
Melilla	0	1	0	1	0	1	0	0	1	0	1

(1) Cada Ciclo Formativo aparece contabilizado tantas veces como centros lo imparten.

D5.2. Número de ciclos impartidos, por familia profesional (1)

(Conclusión)

	Imagen Personal	Industrias Aliment.	Informát.	Madera y Mueble	Mantenimiento y Servicios a la Producc.	Mantenimiento Vehículos Autopropul.	Química	Sanidad	Servicios Socioculturales y a la Comunid.	Textil, Confec. y Piel	Vidrio y Cerámica
GRADO MEDIO											
TOTAL	396	69	238	92	259	493	99	540	70	37	5
Andalucía	79	13	65	14	33	87	17	111	13	3	0
Aragón	15	2	7	3	6	16	3	13	3	0	0
Asturias (Principado de)	12	2	4	4	12	17	3	10	0	1	0
Balears (Illes)	4	0	7	1	6	7	0	12	3	0	1
Canarias	22	5	9	4	11	28	3	36	6	3	0
Cantabria	4	1	5	1	3	9	2	12	3	0	0
Castilla y León	25	9	2	8	19	40	6	32	2	5	0
Castilla-La Mancha	18	4	10	3	11	27	3	18	2	1	0
Cataluña	42	8	49	15	48	61	22	74	11	5	0
Comunidad Valenciana	50	3	22	6	35	44	8	56	7	8	3
Extremadura	10	8	8	6	4	18	1	11	0	1	0
Galicia	36	6	12	13	16	48	8	43	4	4	1
Madrid (Comunidad de)	37	1	12	3	13	44	7	46	4	2	0
Murcia (Región de)	9	2	8	1	5	16	4	19	1	1	0
Navarra (Comunidad Foral de)	3	1	0	2	9	3	4	7	3	1	0
País Vasco	21	2	15	7	24	23	7	33	8	1	0
Rioja (La)	5	2	1	1	2	3	1	5	0	1	0
Ceuta	2	0	1	0	1	1	0	1	0	0	0
Melilla	2	0	1	0	1	1	0	1	0	0	0
GRADO SUPERIOR											
TOTAL	97	36	827	25	208	144	140	536	444	27	2
Andalucía	18	1	168	1	28	15	14	101	69	1	0
Aragón	2	2	26	2	9	8	4	15	6	1	0
Asturias (Principado de)	3	1	22	0	5	4	3	18	11	0	0
Balears (Illes)	1	0	7	0	3	3	0	9	7	0	0
Canarias	4	0	29	0	3	3	3	25	23	2	0
Cantabria	3	1	16	1	5	4	2	8	8	0	0
Castilla y León	10	5	55	3	12	12	7	31	23	1	0
Castilla-La Mancha	3	3	30	2	9	10	6	19	16	2	0
Cataluña	12	6	105	3	29	18	35	75	71	3	0
Comunidad Valenciana	10	3	66	3	33	16	6	52	61	8	2
Extremadura	1	4	14	1	3	5	0	8	7	0	0
Galicia	9	4	78	4	12	10	12	56	29	1	0
Madrid (Comunidad de)	14	1	108	1	9	20	13	59	60	4	0
Murcia (Región de)	2	2	26	0	5	4	3	14	11	0	0
Navarra (Comunidad Foral de)	1	1	7	1	10	1	1	8	8	0	0
País Vasco	4	1	64	3	27	11	30	31	27	3	0
Rioja (La)	0	1	4	0	4	0	1	3	2	1	0
Ceuta	0	0	1	0	1	0	0	2	4	0	0
Melilla	0	0	1	0	1	0	0	2	1	0	0

(1) Cada Ciclo Formativo aparece contabilizado tantas veces como centros lo imparten.

D5.3. Tasas brutas de escolarización

	C.F. Grado Medio	C.F. Grado Superior
AMBOS SEXOS		
TOTAL	25,4	23,3
Andalucía	26,2	18,7
Aragón	28,3	26,8
Asturias (Principado de)	30,1	33,6
Balears (Illes)	21,2	10,1
Canarias	26,3	21,6
Cantabria	33,0	28,6
Castilla y León	28,3	26,2
Castilla-La Mancha	18,6	16,5
Cataluña	26,5	25,0
Comunidad Valenciana	26,9	22,5
Extremadura	20,8	15,1
Galicia	34,3	33,6
Madrid (Comunidad de)	17,7	22,2
Murcia (Región de)	21,2	18,8
Navarra (Comunidad Foral de)	30,1	28,1
País Vasco	30,4	42,7
Rioja (La)	31,7	24,3
Ceuta	21,1	23,6
Melilla	16,6	15,7
HOMBRES		
TOTAL	26,8	22,7
Andalucía	25,3	17,5
Aragón	30,5	27,9
Asturias (Principado de)	34,9	31,7
Balears (Illes)	22,0	9,7
Canarias	27,7	18,6
Cantabria	34,4	25,6
Castilla y León	30,4	24,2
Castilla-La Mancha	19,0	16,2
Cataluña	31,4	25,4
Comunidad Valenciana	26,1	21,2
Extremadura	21,6	14,4
Galicia	37,9	32,0
Madrid (Comunidad de)	18,4	22,3
Murcia (Región de)	21,3	17,5
Navarra (Comunidad Foral de)	34,7	29,8
País Vasco	36,7	47,2
Rioja (La)	32,4	25,3
Ceuta	17,1	18,2
Melilla	16,0	12,1
MUJERES		
TOTAL	24,0	23,9
Andalucía	27,2	19,9
Aragón	26,0	25,6
Asturias (Principado de)	25,0	35,6
Balears (Illes)	20,3	10,5
Canarias	24,9	24,6
Cantabria	31,6	31,7
Castilla y León	26,0	28,3
Castilla-La Mancha	18,0	16,8
Cataluña	21,4	24,6
Comunidad Valenciana	27,7	23,8
Extremadura	19,9	16,0
Galicia	30,6	35,3
Madrid (Comunidad de)	17,1	22,1
Murcia (Región de)	21,0	20,3
Navarra (Comunidad Foral de)	25,3	26,2
País Vasco	23,8	37,9
Rioja (La)	30,9	23,2
Ceuta	25,2	29,1
Melilla	17,3	19,8

D5.4. Distribución porcentual del alumnado según edad. Ciclos Formativos de Grado Medio

	16 años	17 años	18 años	19 años	20 y más años
TOTAL	6,4	20,3	25,9	18,5	28,9
Andalucía	7,2	25,3	26,9	17,4	23,3
Aragón	4,8	21,2	28,5	20,4	25,2
Asturias (Principado de)	1,7	11,6	26,7	21,1	38,9
Balears (Illes)	6,2	22,9	25,7	15,9	29,3
Canarias	4,2	17,4	23,7	17,2	37,5
Cantabria	3,4	13,8	27,9	20,5	34,3
Castilla y León	1,7	10,1	26,6	23,6	38,0
Castilla-La Mancha	4,1	16,5	30,0	21,0	28,4
Cataluña	15,7	28,6	23,7	13,5	18,5
Comunidad Valenciana	5,8	25,8	26,5	16,2	25,6
Extremadura	4,1	18,6	30,6	21,7	25,0
Galicia	2,3	11,1	21,5	21,3	43,8
Madrid (Comunidad de)	3,0	13,1	27,7	23,5	32,7
Murcia (Región de)	5,8	18,4	27,1	20,5	28,2
Navarra (Comunidad Foral de)	9,6	27,5	29,9	15,5	17,6
País Vasco	2,4	11,6	22,8	20,4	42,8
Rioja (La)	7,3	18,9	26,4	17,2	30,2
Ceuta	5,6	16,9	20,6	20,6	36,3
Melilla	3,2	17,4	23,4	16,1	39,9

D5.5. Distribución porcentual del alumnado según edad. Ciclos Formativos de Grado Superior

	18 años	19 años	20 años	21 años	22 años	23 y más años
TOTAL	7,5	16,3	19,0	15,6	11,4	30,2
Andalucía (1)	8,6	18,8	18,5	14,9	10,8	28,3
Aragón	8,5	17,4	20,4	14,9	11,1	27,6
Asturias (Principado de)	8,1	17,7	19,1	15,4	11,2	28,6
Balears (Illes)	4,4	12,0	16,1	16,6	10,9	40,0
Canarias (1)	6,3	13,1	20,4	14,9	11,0	34,2
Cantabria	9,0	17,9	19,8	15,8	11,7	25,9
Castilla y León	6,6	16,0	19,6	16,5	12,1	29,2
Castilla-La Mancha	7,4	15,9	19,6	15,7	11,5	29,9
Cataluña (1)	7,8	15,5	19,7	16,2	11,8	29,0
Comunidad Valenciana	6,7	14,4	17,9	14,6	11,1	35,3
Extremadura	7,5	16,4	20,3	19,1	12,7	23,9
Galicia	7,1	15,3	17,8	15,3	11,4	33,1
Madrid (Comunidad de)	6,8	16,0	19,1	16,2	12,0	29,8
Murcia (Región de)	7,1	16,5	18,9	15,2	11,2	31,1
Navarra (Comunidad Foral de)	10,6	23,7	22,7	16,2	9,5	17,2
País Vasco	8,4	17,1	18,2	15,3	10,9	30,1
Rioja (La)	6,8	18,8	18,4	15,1	12,0	28,8
Ceuta	3,8	10,2	13,6	11,9	9,3	51,3
Melilla	4,9	11,0	15,9	11,7	10,7	46,0

(1) Se ha estimado la distribución por edad del alumnado para las edades de 20, 21, 22 y "23 y más años".

D5.6. Alumnado matriculado en Ciclos Formativos, por familia profesional

(continúa)

	Total	Act. Agrarias	Act. Físicas y Deport.	Act. Marít.-Pesquera	Adminis-tración	Artes Gráficas	Comercio y Márketing	Comunic. Imagen y Sonido	Edifica-ción y Obra Civil	Electrici-dad y Electrónica	Fabrica-ción Mecánica	Hostele-ría y Turismo
GRADO MEDIO												
TOTAL	231.317	4.582	3.076	1.145	48.944	2.848	12.928	2.795	704	34.260	11.902	12.270
Andalucía	50.448	873	879	89	12.120	289	4.007	694	17	6.976	1.824	2.687
Aragón	6.541	220	78	0	1.212	41	177	97	30	1.105	482	439
Asturias (Principado de)	5.538	57	67	54	868	71	167	52	59	846	555	405
Balears (Illes)	4.349	77	122	73	1.248	51	119	71	0	639	15	310
Canarias	11.962	286	88	268	2.784	76	768	148	88	1.588	221	843
Cantabria	3.524	81	64	0	637	0	175	52	0	470	323	189
Castilla y León	13.499	331	0	0	2.633	97	665	228	23	2.212	731	680
Castilla-La Mancha	7.984	199	0	0	2.190	0	410	47	0	1.235	298	407
Cataluña	34.131	822	543	124	5.876	580	1.563	209	125	5.353	1.850	1.844
Comunidad Valenciana	25.557	342	592	144	6.333	211	1.727	285	79	3.380	590	1.016
Extremadura	5.617	281	72	0	1.490	46	406	113	48	651	139	203
Galicia	18.130	444	153	335	2.769	406	1.048	170	75	3.014	1.340	1.119
Madrid (Comunidad de)	20.698	120	129	0	4.931	570	699	514	0	3.713	599	1.037
Murcia (Región de)	6.521	111	67	0	1.878	76	250	37	15	1.014	228	232
Navarra (Comunidad Foral de)	3.249	121	81	0	464	75	168	0	0	408	461	93
País Vasco	11.050	176	118	58	1.073	231	447	78	145	1.325	2.104	640
Rioja (La)	1.790	41	0	0	309	28	51	0	0	261	142	104
Ceuta	413	0	0	0	98	0	38	0	0	29	0	22
Melilla	316	0	23	0	31	0	43	0	0	41	0	0
GRADO SUPERIOR												
TOTAL	225.964	3.595	7.410	1.081	40.344	1.588	12.529	8.190	9.409	21.916	6.384	11.530
Andalucía	37.759	782	1.202	95	7.967	84	1.946	954	1.767	2.738	229	2.572
Aragón	6.627	189	194	0	1.222	54	464	284	140	769	261	259
Asturias (Principado de)	7.040	115	198	60	938	86	361	271	299	827	410	377
Balears (Illes)	2.179	44	88	44	491	0	69	89	76	227	0	166
Canarias	10.247	184	323	135	3.088	0	563	281	413	742	19	984
Cantabria	3.380	70	98	0	518	0	177	0	177	296	134	222
Castilla y León	13.647	233	378	0	2.248	63	724	380	615	1.433	439	661
Castilla-La Mancha	7.323	160	256	0	1.591	0	413	69	318	793	57	303
Cataluña	34.473	454	1.309	171	5.234	315	1.839	1.534	1.337	3.549	1.293	1.365
Comunidad Valenciana	22.815	278	665	95	4.233	92	1.581	658	1.035	2.212	343	1.047
Extremadura	4.223	135	138	0	1.147	0	258	88	211	348	25	231
Galicia	19.634	361	658	360	3.435	92	971	586	1.168	2.153	349	1.017
Madrid (Comunidad de)	27.985	171	1.130	0	3.813	431	1.444	2.557	817	2.514	342	1.328
Murcia (Región de)	6.067	139	253	23	1.311	0	321	118	257	508	106	197
Navarra (Comunidad Foral de)	3.226	92	37	0	493	35	370	0	49	398	204	25
País Vasco	17.098	149	401	98	2.075	336	892	321	640	2.201	2.145	695
Rioja (La)	1.460	39	53	0	379	0	50	0	40	177	28	31
Ceuta	472	0	0	0	123	0	33	0	50	0	0	25
Melilla	309	0	29	0	38	0	53	0	0	31	0	25

D5.6. Alumnado matriculado en Ciclos Formativos, por familia profesional

(conclusión)

	Imagen Personal	Industrias Alimentarias	Informática	Madera y Mueble	Manteni. y Servicios a la Producción	Manteni. de Vehículos Autopropulsados	Química	Sanidad	Servicios Socioculturales y a la Comunidad	Textil, Confec. y Piel	Vidrio y Cerámica
GRADO MEDIO											
TOTAL	17.074	1.300	7.571	3.141	9.939	21.837	2.762	29.794	1.758	588	99
Andalucía	3.474	220	2.565	453	1.391	3.663	570	7.192	432	33	0
Aragón	521	22	177	83	280	666	87	757	67	0	0
Asturias (Principado de)	416	29	143	144	424	507	105	555	0	14	0
Balears (Illes)	156	0	159	25	178	359	0	672	71	0	4
Canarias	1.127	95	241	111	310	1.251	70	1.410	113	76	0
Cantabria	235	29	161	38	116	306	58	507	83	0	0
Castilla y León	1.010	153	42	315	750	1.574	185	1.762	35	73	0
Castilla-La Mancha	569	82	233	61	386	801	84	938	36	8	0
Cataluña	2.186	144	1.680	515	1.948	3.769	583	4.046	297	74	0
Comunidad Valenciana	2.129	59	641	158	1.237	2.142	215	3.850	236	106	85
Extremadura	303	144	178	140	169	591	30	594	0	19	0
Galicia	1.378	96	255	610	738	1.871	221	1.965	53	60	10
Madrid (Comunidad de)	1.759	47	301	127	631	2.340	191	2.830	103	57	0
Murcia (Región de)	470	32	345	20	162	608	134	789	41	12	0
Navarra (Comunidad Foral de)	189	30	0	87	305	251	94	344	67	11	0
País Vasco	830	31	341	229	758	943	110	1.264	124	25	0
Rioja (La)	213	87	47	25	95	126	25	216	0	20	0
Ceuta	65	0	50	0	20	34	0	57	0	0	0
Melilla	44	0	12	0	41	35	0	46	0	0	0
GRADO SUPERIOR											
TOTAL	4.066	955	33.018	498	6.546	5.408	5.266	23.592	21.998	548	93
Andalucía	684	13	6.317	17	894	557	621	4.978	3.315	27	0
Aragón	106	31	972	32	226	253	189	692	264	26	0
Asturias (Principado de)	131	30	1.025	0	142	166	116	939	549	0	0
Balears (Illes)	33	0	266	0	51	69	0	218	248	0	0
Canarias	173	0	1.300	0	67	93	109	875	876	22	0
Cantabria	102	26	479	18	159	108	94	340	362	0	0
Castilla y León	371	125	2.299	40	380	379	333	1.494	1.040	12	0
Castilla-La Mancha	88	63	1.092	19	240	266	187	764	594	50	0
Cataluña	674	186	4.548	57	790	860	1.380	3.112	4.398	68	0
Comunidad Valenciana	308	92	2.372	74	980	648	250	2.522	3.099	138	93
Extremadura	45	54	620	18	92	133	0	385	295	0	0
Galicia	354	150	3.181	114	449	408	481	2.062	1.255	30	0
Madrid (Comunidad de)	669	45	4.741	31	354	909	502	2.856	3.212	119	0
Murcia (Región de)	84	73	875	0	227	122	164	678	611	0	0
Navarra (Comunidad Foral de)	40	13	334	16	353	44	40	284	399	0	0
País Vasco	204	15	2.274	62	966	393	745	1.152	1.287	47	0
Rioja (La)	0	39	242	0	130	0	55	129	59	9	0
Ceuta	0	0	48	0	33	0	0	72	88	0	0
Melilla	0	0	33	0	13	0	0	40	47	0	0

D5.7. Distribución del alumnado de Ciclos Formativos de F.P. según titularidad, por familia profesional

	GRADO MEDIO				GRADO SUPERIOR			
	Centros Públicos	%	Centros Privados	%	Centros Públicos	%	Centros Privados	%
TOTAL GENERAL	169.507	73,3	61.810	26,7	173.764	76,9	52.200	23,1
Actividades Agrarias	3.690	80,5	892	19,5	3.142	87,4	453	12,6
Actividades Físicas y Deportivas	2.870	93,3	206	6,7	6.366	85,9	1.044	14,1
Actividades Marítimo-Pesqueras	1.129	98,6	16	1,4	1.050	97,1	31	2,9
Administración	33.827	69,1	15.117	30,9	31.636	78,4	8.708	21,6
Artes Gráficas	1.980	69,5	868	30,5	1.073	67,6	515	32,4
Comercio y Marketing	8.542	66,1	4.386	33,9	9.624	76,8	2.905	23,2
Comunicación, Imagen y Sonido	2.388	85,4	407	14,6	4.586	56,0	3.604	44,0
Edificación y Obra Civil	665	94,5	39	5,5	8.530	90,7	879	9,3
Electricidad y Electrónica	25.957	75,8	8.303	24,2	16.916	77,2	5.000	22,8
Fabricación Mecánica	9.052	76,1	2.850	23,9	4.061	63,6	2.323	36,4
Hostelería y Turismo	10.240	83,5	2.030	16,5	9.729	84,4	1.801	15,6
Imagen Personal	10.932	64,0	6.142	36,0	3.275	80,5	791	19,5
Industrias Alimentarias	1.136	87,4	164	12,6	908	95,1	47	4,9
Informática	6.634	87,6	937	12,4	24.191	73,3	8.827	26,7
Madera y Mueble	2.833	90,2	308	9,8	493	99,0	5	1,0
Mantenim. y Servicios a la Producción	8.383	84,3	1.556	15,7	5.592	85,4	954	14,6
Mantenim. de Vehículos Autopropulsados	17.181	78,7	4.656	21,3	4.436	82,0	972	18,0
Química	2.511	90,9	251	9,1	4.799	91,1	467	8,9
Sanidad	17.415	58,5	12.379	41,5	17.445	73,9	6.147	26,1
Servicios Socioculturales y a la Comunidad	1.548	88,1	210	11,9	15.347	69,8	6.651	30,2
Textil, Confección y Piel	495	84,2	93	15,8	472	86,1	76	13,9
Vidrio y Cerámica	99	100,0	0	0,0	93	100,0	0	0,0

D 5.8. Distribución del alumnado de Ciclos Formativos de F.P. según sexo, por familia profesional

	GRADO MEDIO				GRADO SUPERIOR			
	Hombres	%	Mujeres	%	Hombres	%	Mujeres	%
TOTAL GENERAL	125.339	54,2	105.978	45,8	112.935	50,0	113.029	50,0
Actividades Agrarias	3.758	82,0	824	18,0	2.755	76,6	840	23,4
Actividades Físicas y Deportivas	1.903	61,9	1.173	38,1	4.821	65,1	2.589	34,9
Actividades Marítimo-Pesqueras	1.064	92,9	81	7,1	962	89,0	119	11,0
Administración	13.194	27,0	35.750	73,0	10.611	26,3	29.733	73,7
Artes Gráficas	1.828	64,2	1.020	35,8	865	54,5	723	45,5
Comercio y Marketing	3.670	28,4	9.258	71,6	5.473	43,7	7.056	56,3
Comunicación, Imagen y Sonido	1.412	50,5	1.383	49,5	5.089	62,1	3.101	37,9
Edificación y Obra Civil	659	93,6	45	6,4	6.434	68,4	2.975	31,6
Electricidad y Electrónica	33.551	97,9	709	2,1	20.297	92,6	1.619	7,4
Fabricación Mecánica	11.655	97,9	247	2,1	5.792	90,7	592	9,3
Hostelería y Turismo	6.564	53,5	5.706	46,5	3.351	29,1	8.179	70,9
Imagen Personal	481	2,8	16.593	97,2	118	2,9	3.948	97,1
Industrias Alimentarias	716	55,1	584	44,9	443	46,4	512	53,6
Informática	6.292	83,1	1.279	16,9	25.883	78,4	7.135	21,6
Madera y Mueble	2.970	94,6	171	5,4	442	88,8	56	11,2
Mantenim. y Servicios a la Producción	9.778	98,4	161	1,6	5.376	82,1	1.170	17,9
Mantenim. de Vehículos Autopropulsados	21.539	98,6	298	1,4	5.287	97,8	121	2,2
Química	1.069	38,7	1.693	61,3	2.083	39,6	3.183	60,4
Sanidad	2.974	10,0	26.820	90,0	4.696	19,9	18.896	80,1
Servicios Socioculturales y a la Comunidad	140	8,0	1.618	92,0	1.977	9,0	20.021	91,0
Textil, Confección y Piel	70	11,9	518	88,1	124	22,6	424	77,4
Vidrio y Cerámica	52	52,5	47	47,5	56	60,2	37	39,8

D5.9. Número de graduados en F. P. por 10.000 personas de la edad teórica de graduación, por familia profesional. Curso 2003-04

(continúa)

	Total	Act. Agrarias	Act. Físicas y Deport.	Act. Marit.-Pesquera	Administración	Artes Gráficas	Comercio y Marketing	Comunic. y Imagen y Sonido	Edificac. y Obra Civil	Electric. y Electrónica	Fabricación Mecánica	Hostelería y Turismo
TÉCNICO												
TOTAL	1.509	30	17	6	433	18	90	18	4	192	72	62
Andalucía	1.877	26	21	3	777	7	118	18	2	197	51	63
Aragón	1.612	67	19	0	359	7	60	15	9	266	128	86
Asturias (Principado de)	1.747	35	17	12	335	26	64	23	15	229	179	111
Balears (Illes)	1.172	21	68	25	421	18	40	26	0	157	4	68
Canarias	1.267	39	9	26	328	9	82	16	13	161	38	79
Cantabria	1.869	35	26	0	432	0	127	44	0	237	141	104
Castilla y León	1.690	52	0	0	381	11	103	24	4	246	88	63
Castilla-La Mancha	1.100	30	0	0	327	0	55	8	0	181	36	56
Cataluña	1.578	32	26	5	417	31	106	16	4	206	78	61
Comunidad Valenciana	1.580	22	21	9	437	11	119	14	5	174	31	45
Extremadura	1.158	88	20	0	349	12	99	10	9	116	28	28
Galicia	1.743	36	19	26	308	40	120	17	4	244	113	109
Madrid (Comunidad de)	1.095	7	7	0	300	31	49	29	0	178	31	49
Murcia (Región de)	1.229	32	14	0	423	8	49	6	1	162	53	22
Navarra (Comunidad Foral de)	1.752	57	27	0	284	39	89	0	5	220	261	32
País Vasco	1.812	25	18	8	215	45	99	16	14	222	355	104
Rioja (La)	1.772	34	0	0	322	31	85	0	0	272	139	85
Ceuta	848	0	0	0	230	0	110	0	0	90	0	70
Melilla	753	0	20	0	81	0	112	0	0	122	0	0
TÉCNICO SUPERIOR												
TOTAL	1.568	24	50	6	290	10	99	55	55	145	44	83
Andalucía	1.233	27	41	3	297	3	71	28	47	92	5	81
Aragón	1.851	52	66	0	349	14	133	75	29	201	101	61
Asturias (Principado de)	2.592	37	54	15	368	30	118	113	99	269	136	156
Balears (Illes)	723	30	30	14	192	0	27	24	31	42	0	57
Canarias	1.250	32	36	17	351	0	86	39	51	94	2	141
Cantabria	2.151	47	70	0	363	0	122	0	118	175	53	112
Castilla y León	1.891	30	49	0	339	8	96	43	77	194	61	82
Castilla-La Mancha	1.062	21	30	0	237	0	66	9	41	129	4	79
Cataluña	1.620	17	58	6	254	14	125	67	49	154	54	75
Comunidad Valenciana	1.447	24	39	5	277	3	109	36	54	127	20	62
Extremadura	984	24	45	0	255	0	94	0	44	83	5	68
Galicia	1.926	30	89	38	330	5	107	62	91	164	25	109
Madrid (Comunidad de)	1.693	8	59	0	249	25	89	150	47	151	20	87
Murcia (Región de)	1.285	22	51	5	317	0	76	15	50	99	21	25
Navarra (Comunidad Foral de)	1.988	45	0	0	340	29	255	0	32	243	133	22
País Vasco	3.026	25	68	7	355	51	162	58	94	384	383	114
Rioja (La)	1.423	34	46	0	394	0	43	0	40	147	24	21
Ceuta	765	0	0	0	186	0	147	0	167	0	0	49
Melilla	1.155	0	70	0	120	0	319	0	0	70	0	100

D5.9. Número de graduados en F. P. por 10.000 personas de la edad teórica de graduación, por familia profesional. Curso 2003-04

(conclusión)

	Imagen Personal	Industrias Alimentarias	Infor-mática	Madera y Mueble	Mante-nimiento y Servicios a la Produc-c.	Mante-nimiento Vehículos Autopropul.	Química	Sanidad	Servicios Sociocul-turales y a la Comunid.	Textil, Confec-c. y Piel	Vidrio y Cerámica
TÉCNICO											
TOTAL	113	9	0	17	53	128	21	234	0	3	1
Andalucía	105	7	0	12	34	104	30	300	0	1	0
Aragón	132	7	0	21	40	165	13	241	0	0	0
Asturias (Principado de)	133	12	0	55	107	161	36	192	0	6	0
Balears (Illes)	41	0	0	3	27	87	0	165	0	0	3
Canarias	111	9	0	13	44	132	11	207	0	3	0
Cantabria	125	23	0	9	30	138	45	355	0	0	0
Castilla y León	140	26	0	36	86	179	24	250	0	5	0
Castilla-La Mancha	90	10	0	7	39	115	12	142	0	2	0
Cataluña	102	9	0	18	71	130	30	234	0	3	0
Comunidad Valenciana	149	4	0	12	65	130	12	307	0	8	5
Extremadura	82	20	0	22	33	103	9	140	0	0	0
Galicia	143	8	0	37	57	204	25	226	0	5	2
Madrid (Comunidad de)	95	4	0	7	24	102	12	175	0	3	0
Murcia (Región de)	98	7	0	3	25	123	11	190	0	1	0
Navarra (Comunidad Foral de)	126	20	0	44	162	153	25	203	0	5	0
País Vasco	144	3	0	38	114	148	29	211	0	1	0
Rioja (La)	214	64	0	37	109	143	27	204	0	7	0
Ceuta	110	0	0	0	110	20	0	110	0	0	0
Melilla	71	0	0	0	112	102	0	132	0	0	0
TÉCNICO SUPERIOR											
TOTAL	29	6	221	2	30	37	35	179	164	3	1
Andalucía	28	1	180	0	19	20	16	162	112	1	0
Aragón	34	5	223	8	48	62	57	241	87	6	0
Asturias (Principado de)	51	10	444	0	33	56	43	352	209	0	0
Balears (Illes)	4	0	89	0	5	32	0	72	74	0	0
Canarias	19	0	90	0	2	17	4	134	132	2	0
Cantabria	64	14	405	5	26	71	51	209	295	0	0
Castilla y León	53	15	293	4	42	49	43	218	205	0	0
Castilla-La Mancha	20	7	114	0	19	35	23	126	109	0	0
Cataluña	27	9	194	1	17	40	71	182	207	1	0
Comunidad Valenciana	17	2	137	4	48	41	10	184	231	9	7
Extremadura	15	11	139	0	15	29	0	96	70	0	0
Galicia	36	11	304	6	27	44	38	264	143	2	0
Madrid (Comunidad de)	35	2	310	3	11	44	25	167	209	9	0
Murcia (Región de)	22	20	159	0	31	35	57	144	134	3	0
Navarra (Comunidad Foral de)	27	11	219	13	173	34	30	189	192	0	0
País Vasco	42	5	498	12	127	59	127	224	223	6	0
Rioja (La)	0	43	214	0	144	0	52	131	92	0	0
Ceuta	0	0	88	0	0	0	0	128	0	0	0
Melilla	0	0	129	0	0	0	0	179	169	0	0

D5.10. Distribución porcentual del alumnado por familia profesional

Ciclos Formativos de Grado Medio

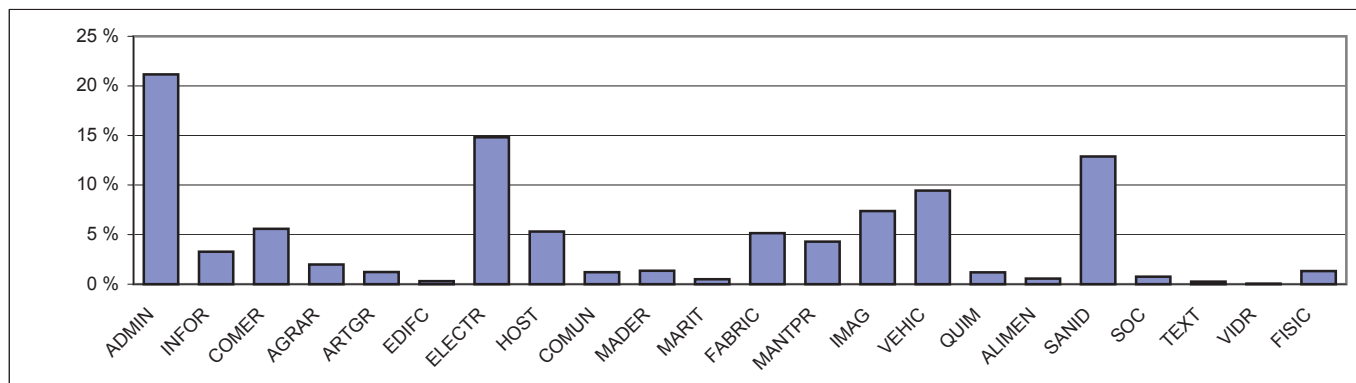

Ciclos Formativos de Grado Superior

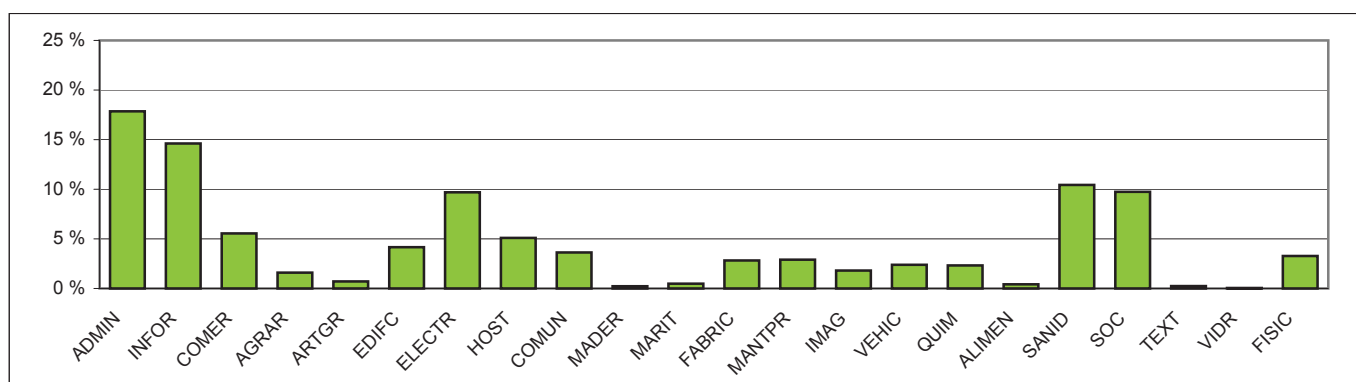

ADMIN	Administración	FABRIC	Fabricación Mecánica
INFOR	Informática	MANTPR	Mantenimiento y Servicios Producción
COMER	Comercio y Márketing	IMAG	Imagen Personal
AGRAR	Actividades Agrarias	VEHIC	Man. Vehículos Autopropulsados
ARTGR	Artes Gráficas	QUIM	Química
EDIFC	Edificación y Obra Civil	ALIMEN	Industria Alimentaria
ELECTR	Electricidad y Electrónica	SANID	Sanidad
HOST	Hostelería y Turismo	SOC	Servicios Socioculturales
COMUN	Comunicación, Imagen y Sonido	TEXT	Textil, Confección y Piel
MADER	Madera y Mueble	VIDR	Vidrio y Cerámica
MARIT	Actividades Marítimo-Pesqueras.	FISIC	Act. Físicas y Deportivas

D5.11. Distribución porcentual del alumnado según sexo, por familia/rama profesional

Ciclos Formativos de Grado Medio

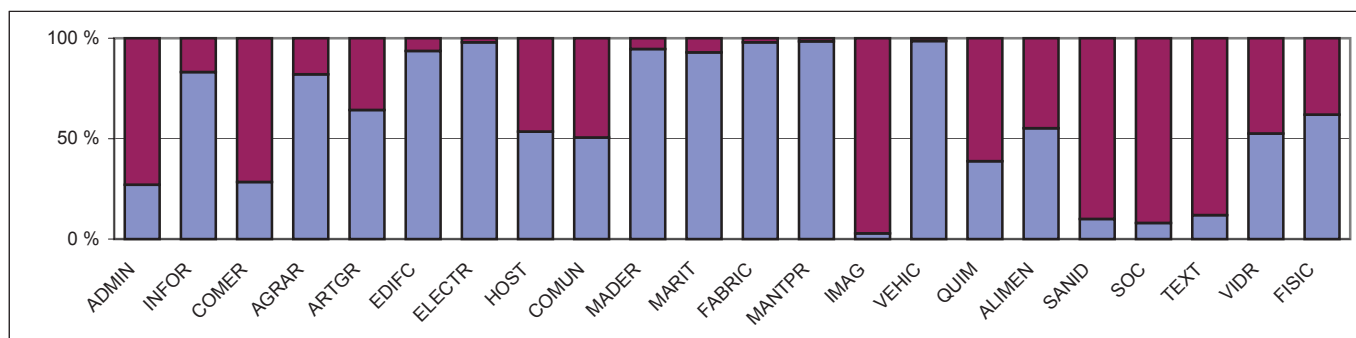

Ciclos Formativos de Grado Superior

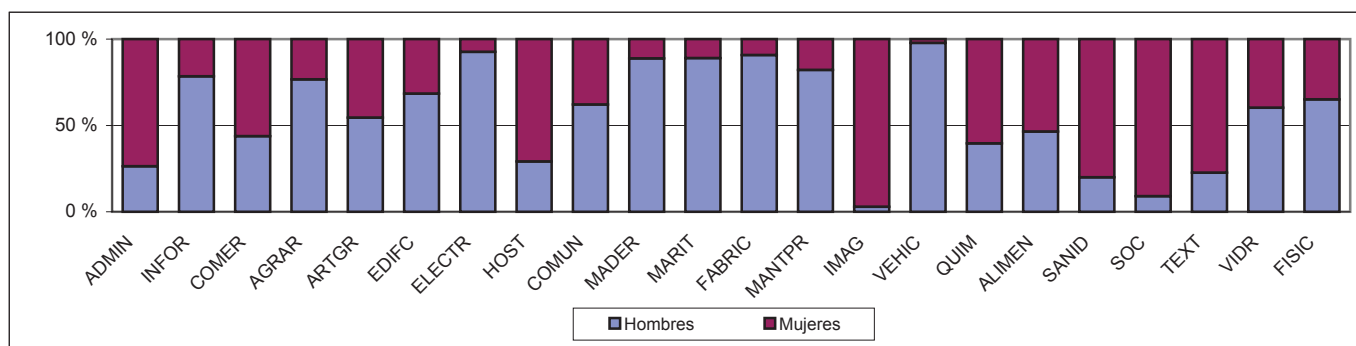

D 5.12. Tasa bruta de población que obtiene titulaciones en F.P.. Curso 2003-04

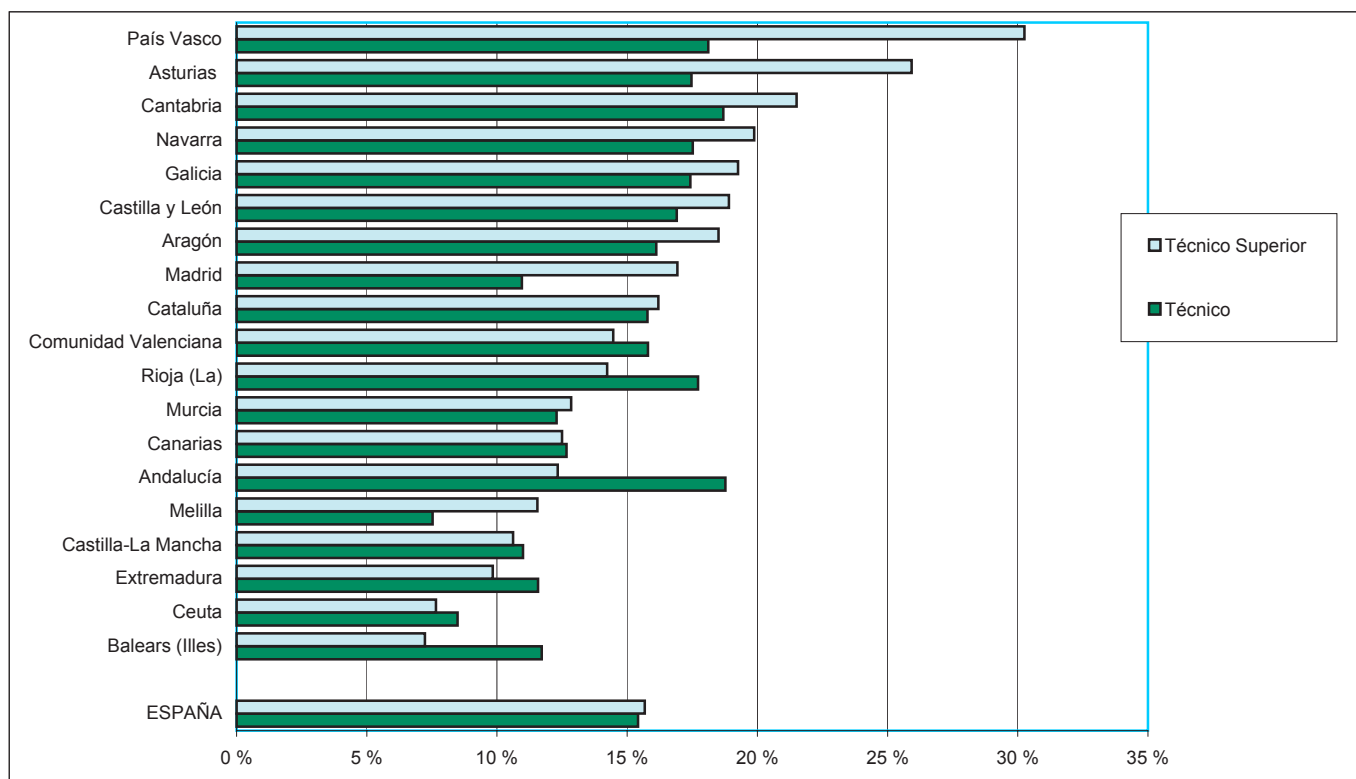

D6. EL ALUMNADO CON NECESIDADES EDUCATIVAS ESPECIALES

D6.0. Contenido, notas explicativas y fuentes de información

Se presenta en este capítulo la información estadística correspondiente al alumnado con necesidades educativas especiales, tanto el que se encuentra escolarizado en unidades o centros específicos de educación especial como el que se encuentra integrado en un centro ordinario.

Se facilitan las siguientes precisiones técnicas sobre los datos estadísticos de este capítulo:

- A efectos estadísticos se considera *alumnado con necesidades educativas especiales*, al alumnado con necesidades educativas permanentes valorado por los equipos psicopedagógicos.
- En la información del alumnado con necesidades educativas especiales se ha distinguido entre el alumnado de centros específicos de E. Especial y el alumnado integrado en centros ordinarios.
- El alumnado escolarizado en unidades específicas de educación especial en centros ordinarios se presenta englobado con el alumnado de centros específicos.
- El *porcentaje de alumnado con necesidades educativas especiales respecto al total de alumnado*, presentado en la tabla D6.3 y en el gráfico D6.8, se ha calculado como la relación entre el alumnado con necesidades educativas especiales de las enseñanzas de E. Infantil, E. Primaria, E.S.O. y Educación Especial, y el total de alumnado de estas mismas enseñanzas.
- El *porcentaje de alumnado de integración en E. Infantil, E. Primaria y E.S.O.*, presentado en la tabla D6.4 y en el gráfico D6.10, se ha calculado como la relación entre el alumnado con necesidades educativas especiales integrado en las citadas enseñanzas y el total de alumnado de estas mismas enseñanzas.

Fuentes de información:

- *Estadística de la Enseñanza en España niveles no universitarios.* Oficina de Estadística del M.E.C.

D6.1. El alumnado con necesidades educativas especiales, por enseñanza

TOTAL	Educación Especial Específica (1)	Alumnado integrado en centros ordinarios							
		Total	E. Infantil	E. Primaria	E.S.O.	Bachilleratos	Ciclos Formativos F.P.	Prog. Garantía Social	
TODOS LOS CENTROS									
TOTAL	137.968	28.145	109.823	14.716	57.058	32.047	705	743	4.554
Andalucía	30.192	4.697	25.495	3.269	14.084	6.856	153	200	933
Aragón	3.453	773	2.680	361	1.405	729	6	15	164
Asturias (Principado de)	2.561	490	2.071	257	923	749	21	41	80
Balears (Illes)	4.591	488	4.103	594	1.936	1.436	16	42	79
Canarias	3.656	1.320	2.336	207	1.227	638	43	24	197
Cantabria	2.713	271	2.442	215	1.308	818	18	17	66
Castilla y León	10.152	1.159	8.993	1.062	4.415	2.775	65	54	622
Castilla-La Mancha	8.204	1.056	7.148	753	3.663	2.436	26	21	249
Cataluña	14.229	6.716	7.513	1.402	4.043	1.989	49	30	0
Comunidad Valenciana	14.115	2.935	11.180	1.098	5.997	3.576	61	43	405
Extremadura	4.961	603	4.358	333	2.414	1.424	1	14	172
Galicia	5.330	1.149	4.181	565	1.914	1.318	58	65	261
Madrid (Comunidad de)	18.234	4.074	14.160	2.755	6.758	3.721	114	109	703
Murcia (Región de)	7.310	873	6.437	910	3.609	1.599	23	15	281
Navarra (Comunidad Foral de)	1.860	338	1.522	287	763	292	9	29	142
País Vasco	4.712	945	3.767	512	1.756	1.303	38	16	142
Rioja (La)	751	128	623	55	361	182	3	4	18
Ceuta	554	93	461	32	287	106	0	4	32
Melilla	390	37	353	49	195	100	1	0	8
CENTROS PÚBLICOS									
TOTAL	100.997	14.611	86.386	12.067	47.156	23.483	537	554	2.589
Andalucía	23.582	2.117	21.465	2.913	12.214	5.522	125	134	557
Aragón	2.481	358	2.123	291	1.215	519	5	11	82
Asturias (Principado de)	1.909	275	1.634	207	767	532	19	32	77
Balears (Illes)	2.788	104	2.684	393	1.309	862	15	39	66
Canarias	2.979	911	2.068	195	1.097	516	39	24	197
Cantabria	1.767	101	1.666	159	969	466	14	10	48
Castilla y León	7.198	701	6.497	818	3.510	1.869	38	36	226
Castilla-La Mancha	6.709	636	6.073	669	3.211	1.986	23	18	166
Cataluña	8.776	2.904	5.872	1.130	3.387	1.305	26	24	0
Comunidad Valenciana	10.512	2.128	8.384	855	4.705	2.496	52	28	248
Extremadura	3.858	274	3.584	296	2.108	1.071	0	10	99
Galicia	3.977	644	3.333	420	1.520	1.053	53	52	235
Madrid (Comunidad de)	13.111	1.960	11.151	2.304	5.532	2.817	76	78	344
Murcia (Región de)	6.229	696	5.533	796	3.253	1.312	23	15	134
Navarra (Comunidad Foral de)	982	164	818	159	441	119	6	24	69
País Vasco	2.643	414	2.229	344	1.162	693	19	11	0
Rioja (La)	619	94	525	43	302	158	3	4	15
Ceuta	503	93	410	29	269	90	0	4	18
Melilla	374	37	337	46	185	97	1	0	8
CENTROS PRIVADOS									
TOTAL	36.971	13.534	23.437	2.649	9.902	8.564	168	189	1.965
Andalucía	6.610	2.580	4.030	356	1.870	1.334	28	66	376
Aragón	972	415	557	70	190	210	1	4	82
Asturias (Principado de)	652	215	437	50	156	217	2	9	3
Balears (Illes)	1.803	384	1.419	201	627	574	1	3	13
Canarias	677	409	268	12	130	122	4	0	0
Cantabria	946	170	776	56	339	352	4	7	18
Castilla y León	2.954	458	2.496	244	905	906	27	18	396
Castilla-La Mancha	1.495	420	1.075	84	452	450	3	3	83
Cataluña	5.453	3.812	1.641	272	656	684	23	6	0
Comunidad Valenciana	3.603	807	2.796	243	1.292	1.080	9	15	157
Extremadura	1.103	329	774	37	306	353	1	4	73
Galicia	1.353	505	848	145	394	265	5	13	26
Madrid (Comunidad de)	5.123	2.114	3.009	451	1.226	904	38	31	359
Murcia (Región de)	1.081	177	904	114	356	287	0	0	147
Navarra (Comunidad Foral de)	878	174	704	128	322	173	3	5	73
País Vasco	2.069	531	1.538	168	594	610	19	5	142
Rioja (La)	132	34	98	12	59	24	0	0	3
Ceuta	51	0	51	3	18	16	0	0	14
Melilla	16	0	16	3	10	3	0	0	0

(1) Se refiere al alumnado de E. Especial en centros específicos y en unidades específicas de centros ordinarios.

D6.2. El alumnado con necesidades educativas especiales, por discapacidad y enseñanza

	TOTAL	Auditiva	Motórica	Psíquica	Visual	Autismo y Trastornos graves Personalidad	Purideficiencia	No distrib. por discapacidad	Sobredotación intelectual
TODOS LOS CENTROS									
TOTAL	137.968	7.667	10.293	79.610	2.721	22.294	11.428	1.307	2.648
EDUCACIÓN ESPECIAL ESPECÍFICA	28.145	725	1.594	13.589	223	5.320	5.798	896	0
ALUMNADO INTEGRADO EN C. ORDINARIOS	109.823	6.942	8.699	66.021	2.498	16.974	5.630	411	2.648
E. Infantil	14.716	1.341	2.312	6.049	438	3.231	1.260	0	85
E. Primaria	57.058	3.681	4.060	34.120	1.100	9.514	2.835	0	1.748
Educación Secundaria Obligatoria	32.047	1.421	1.719	22.433	702	3.813	1.233	0	726
Bachillerato	705	187	235	35	107	33	19	0	89
Ciclos Formativos F.P.	743	191	222	158	90	47	35	0	0
Programas de Garantía Social	4.554	121	151	3.226	61	336	248	411	0
CENTROS PÚBLICOS									
TOTAL	100.997	5.871	7.806	60.699	1.781	15.271	7.403	464	1.702
EDUCACIÓN ESPECIAL ESPECÍFICA	14.611	329	785	7.324	62	2.569	3.205	337	0
ALUMNADO INTEGRADO EN C. ORDINARIOS	86.386	5.542	7.021	53.375	1.719	12.702	4.198	127	1.702
E. Infantil	12.067	1.097	1.910	5.032	321	2.642	1.013	0	52
E. Primaria	47.156	3.080	3.331	29.102	802	7.390	2.254	0	1.197
Educación Secundaria Obligatoria	23.483	981	1.304	17.037	442	2.515	808	0	396
Bachillerato	537	157	193	19	77	19	15	0	57
Ciclos Formativos F.P.	554	154	192	109	65	19	15	0	0
Programas de Garantía Social	2.589	73	91	2.076	12	117	93	127	0
CENTROS PRIVADOS									
TOTAL	36.971	1.796	2.487	18.911	940	7.023	4.025	843	946
EDUCACIÓN ESPECIAL ESPECÍFICA	13.534	396	809	6.265	161	2.751	2.593	559	0
ALUMNADO INTEGRADO EN C. ORDINARIOS	23.437	1.400	1.678	12.646	779	4.272	1.432	284	946
E. Infantil	2.649	244	402	1.017	117	589	247	0	33
E. Primaria	9.902	601	729	5.018	298	2.124	581	0	551
Educación Secundaria Obligatoria	8.564	440	415	5.396	260	1.298	425	0	330
Bachillerato	168	30	42	16	30	14	4	0	32
Ciclos Formativos F.P.	189	37	30	49	25	28	20	0	0
Programas de Garantía Social	1.965	48	60	1.150	49	219	155	284	0

D6.3. Porcentaje de alumnado con necesidades educativas especiales respecto al total de alumnado (1)

	TOTAL	Hombres	Mujeres
TOTAL GENERAL	2,3	2,8	1,8
Andalucía	2,4	3,0	1,8
Aragón	2,1	2,5	1,7
Asturias (Principado de)	2,4	2,9	1,9
Balears (Illes)	3,5	4,2	2,7
Canarias	1,3	1,5	1,0
Cantabria	4,2	5,2	3,3
Castilla y León	3,4	4,1	2,6
Castilla-La Mancha	2,9	3,5	2,3
Cataluña	1,6	1,9	1,2
Comunidad Valenciana	2,3	2,8	1,7
Extremadura	3,0	3,7	2,3
Galicia	1,7	2,0	1,3
Madrid (Comunidad de)	2,2	2,6	1,8
Murcia (Región de)	3,4	4,1	2,7
Navarra (Comunidad Foral de)	2,2	2,6	1,9
País Vasco	1,8	2,3	1,4
Rioja (La)	2,1	2,4	1,7
Ceuta	4,1	4,8	3,3
Melilla	2,9	3,4	2,4

(1) Para el cálculo de este indicador se consideran las enseñanzas de E. Infantil, E. Primaria, E.S.O. y Educación Especial.

D6.4. Porcentaje de alumnado de integración en E. Infantil, E. Primaria y E.S.O., por titularidad del centro

	Todos los centros	Centros Públicos	Centros Privados
TOTAL GENERAL	1,8	2,2	1,1
Andalucía	2,0	2,3	1,2
Aragón	1,6	2,1	0,8
Asturias (Principado de)	2,0	2,3	1,3
Balears (Illes)	3,1	3,3	2,8
Canarias	0,8	0,9	0,4
Cantabria	3,8	4,2	3,2
Castilla y León	3,0	3,4	2,1
Castilla-La Mancha	2,5	2,7	1,9
Cataluña	0,8	1,1	0,4
Comunidad Valenciana	1,8	2,0	1,3
Extremadura	2,7	2,8	2,1
Galicia	1,3	1,5	0,9
Madrid (Comunidad de)	1,7	2,6	0,7
Murcia (Región de)	3,0	3,6	1,3
Navarra (Comunidad Foral de)	1,8	1,5	2,3
País Vasco	1,5	1,9	1,1
Rioja (La)	1,7	2,3	0,8
Ceuta	3,4	4,3	1,0
Melilla	2,7	3,1	0,6

D6.5. Distribución porcentual del alumnado con necesidades educativas especiales según sexo, por tipo de centro

	TODOS LOS CENTROS		CENTROS ESPECÍFICOS		CENTROS ORDINARIOS	
	Hombres	Mujeres	Hombres	Mujeres	Hombres	Mujeres
TOTAL	62,7	37,3	61,4	38,6	63,1	36,9
Andalucía	64,8	35,2	62,0	38,0	65,3	34,7
Aragón	60,3	39,7	61,3	38,7	60,0	40,0
Asturias (Principado de)	62,6	37,4	63,1	36,9	62,4	37,6
Baleares (Illes)	62,0	38,0	65,0	35,0	61,7	38,3
Canarias	60,4	39,6	60,5	39,5	60,4	39,6
Cantabria	62,5	37,5	63,5	36,5	62,4	37,6
Castilla y León	62,1	37,9	60,6	39,4	62,3	37,7
Castilla-La Mancha	61,5	38,5	60,0	40,0	61,7	38,3
Cataluña	64,0	36,0	63,3	36,7	64,6	35,4
Comunidad Valenciana	62,6	37,4	60,0	40,0	63,2	36,8
Extremadura	63,2	36,8	62,0	38,0	63,4	36,6
Galicia	62,3	37,7	61,5	38,5	62,5	37,5
Madrid (Comunidad de)	61,4	38,6	59,2	40,8	62,0	38,0
Murcia (Región de)	61,7	38,3	57,8	42,2	62,2	37,8
Navarra (Comunidad Foral de)	59,2	40,8	63,9	36,1	58,2	41,8
País Vasco	63,9	36,1	61,3	38,7	64,6	35,4
Rioja (La)	59,7	40,3	62,5	37,5	59,1	40,9
Ceuta	61,0	39,0	59,1	40,9	61,4	38,6
Melilla	61,8	38,2	64,9	35,1	61,5	38,5

D6.6. Distribución porcentual del alumnado con necesidades educativas especiales según discapacidad

	TOTAL	Auditiva	Motórica	Psíquica	Visual	Autismo y Trastornos graves Personalidad	Plurideficiencia
TOTAL	100,0	5,7	7,7	59,4	2,0	16,6	8,5
Andalucía	100,0	4,8	9,5	55,4	2,6	24,4	3,3
Aragón	100,0	5,9	5,9	65,8	1,8	6,6	14,0
Asturias (Principado de)	100,0	7,1	8,2	59,3	2,3	10,8	12,4
Balears (Illes)	100,0	4,5	5,9	69,8	1,9	9,2	8,7
Canarias	100,0	6,8	8,7	53,1	2,8	12,3	16,3
Cantabria	100,0	6,2	5,1	64,6	1,3	7,8	15,1
Castilla y León	100,0	10,4	6,2	60,5	1,4	9,4	12,1
Castilla-La Mancha	100,0	3,8	5,6	70,2	1,5	8,0	10,8
Cataluña	100,0	6,1	11,3	62,0	2,6	18,0	x
Comunidad Valenciana	100,0	4,7	5,1	50,5	1,5	32,1	6,0
Extremadura	100,0	5,4	4,4	71,9	1,4	4,5	12,4
Galicia	100,0	6,8	9,4	43,2	3,4	24,4	12,8
Madrid (Comunidad de)	100,0	4,0	7,4	63,8	1,8	9,9	13,0
Murcia (Región de)	100,0	9,1	6,1	65,9	1,4	5,5	12,0
Navarra (Comunidad Foral de)	100,0	10,0	6,8	57,4	2,1	4,5	19,2
País Vasco	100,0	4,5	9,5	42,7	2,1	31,4	9,9
Rioja (La)	100,0	4,7	4,7	66,5	1,8	6,5	15,7
Ceuta	100,0	6,0	4,9	78,3	0,7	4,9	5,2
Melilla	100,0	9,7	9,0	65,1	1,0	5,9	9,2

D6.7. Porcentaje de alumnado con necesidades educativas especiales que está integrado en centros ordinarios, por discapacidad

	TOTAL	Auditiva	Motórica	Psíquica	Visual	Autismo y Trastornos graves Personalidad	Plurideficiencia
TOTAL	79,2	90,5	84,5	82,9	91,8	76,1	49,3
Andalucía	84,1	79,7	73,1	86,3	83,8	86,1	71,8
Aragón	77,3	67,8	99,0	88,1	98,3	39,1	36,7
Asturias (Principado de)	80,4	98,9	97,1	85,3	93,0	69,9	42,3
Balears (Illes)	89,3	94,2	85,0	95,9	98,8	67,0	57,8
Canarias	62,6	94,1	89,0	65,8	78,8	61,9	22,9
Cantabria	89,8	100,0	85,2	93,5	97,1	79,8	76,1
Castilla y León	88,3	99,6	99,7	93,4	99,3	80,3	52,2
Castilla-La Mancha	87,0	98,1	96,5	92,1	100,0	76,6	50,8
Cataluña	52,4	83,4	68,5	51,9	91,3	40,5	x
Comunidad Valenciana	78,9	100,0	100,0	83,7	100,0	80,7	1,4
Extremadura	87,7	99,2	98,1	92,0	91,2	69,4	60,3
Galicia	77,4	89,6	100,0	71,3	89,3	93,6	51,7
Madrid (Comunidad de)	77,1	82,8	94,9	82,2	95,4	66,4	45,4
Murcia (Región de)	87,9	98,9	100,0	93,1	100,0	59,4	57,1
Navarra (Comunidad Foral de)	80,7	98,9	95,0	81,8	100,0	82,3	60,4
País Vasco	79,7	85,6	63,8	74,9	97,9	88,2	75,3
Rioja (La)	82,6	100,0	100,0	92,7	100,0	35,4	47,4
Ceuta	83,2	100,0	100,0	88,7	100,0	37,0	6,9
Melilla	90,5	100,0	80,0	95,3	100,0	69,6	69,4

D6.8. Porcentaje de alumnado con necesidades educativas especiales respecto al total de alumnado en E. Infantil, E. Primaria, E.S.O. y Educación Especial

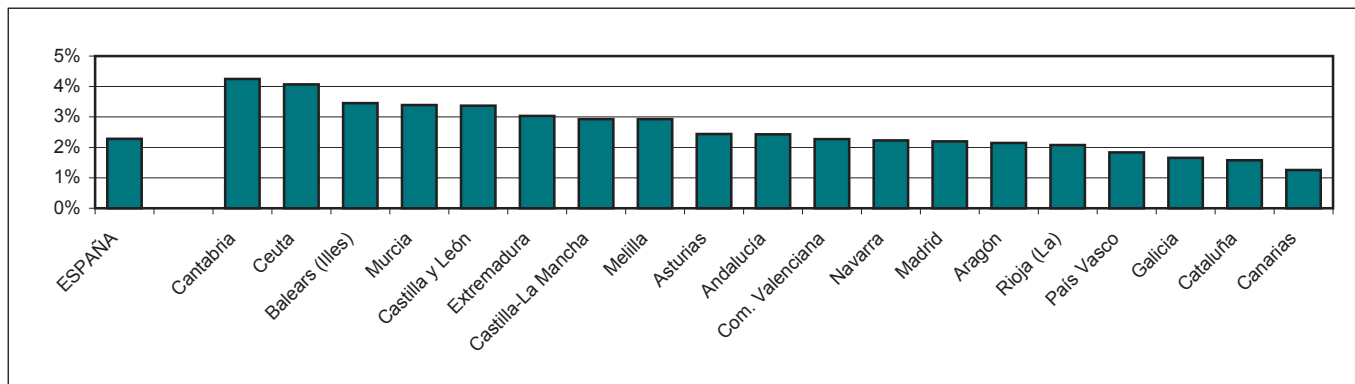

D6.9. Distribución porcentual del alumnado con necesidades educativas especiales en integración y en centros específicos

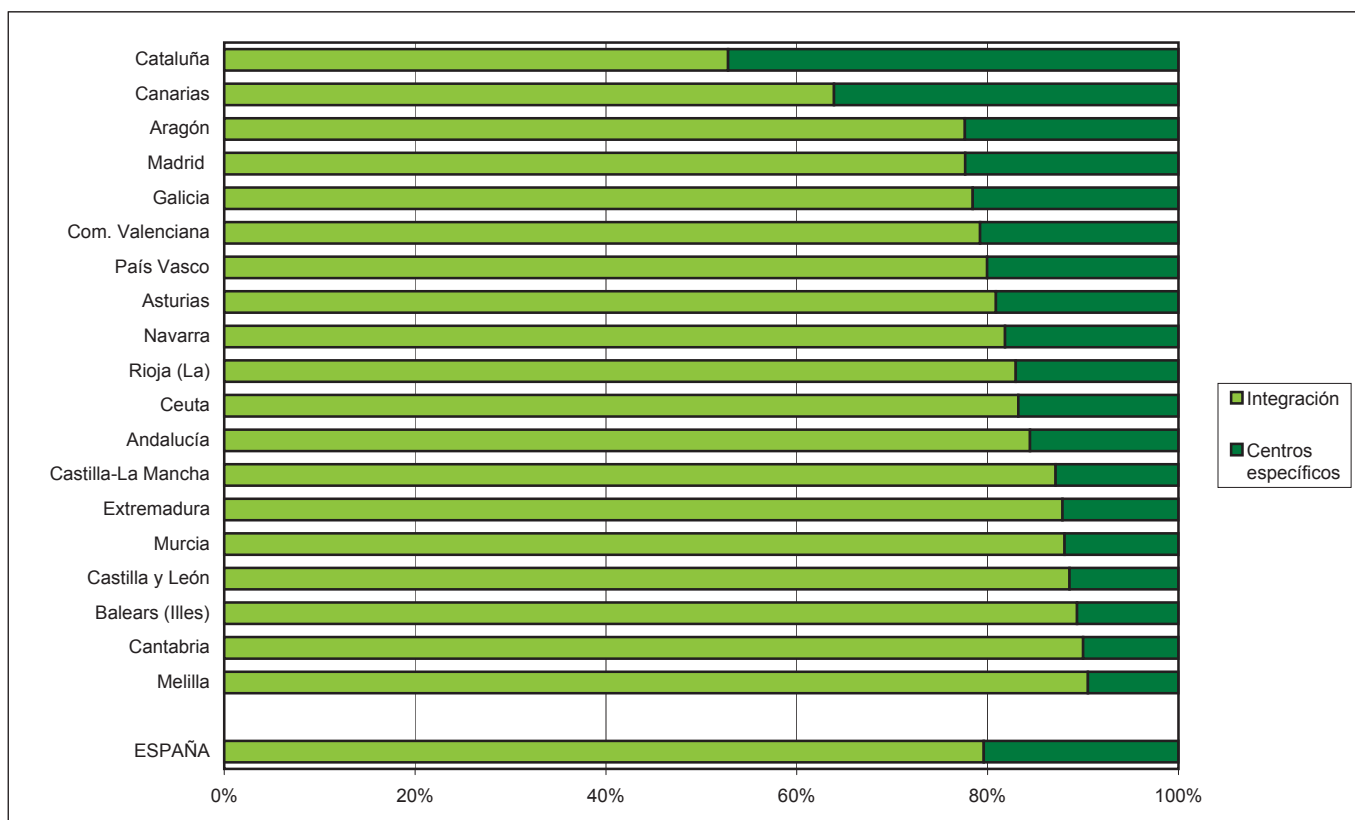

D6.10. Porcentaje de alumnado de integración en E. Infantil, E. Primaria y E.S.O., por titularidad

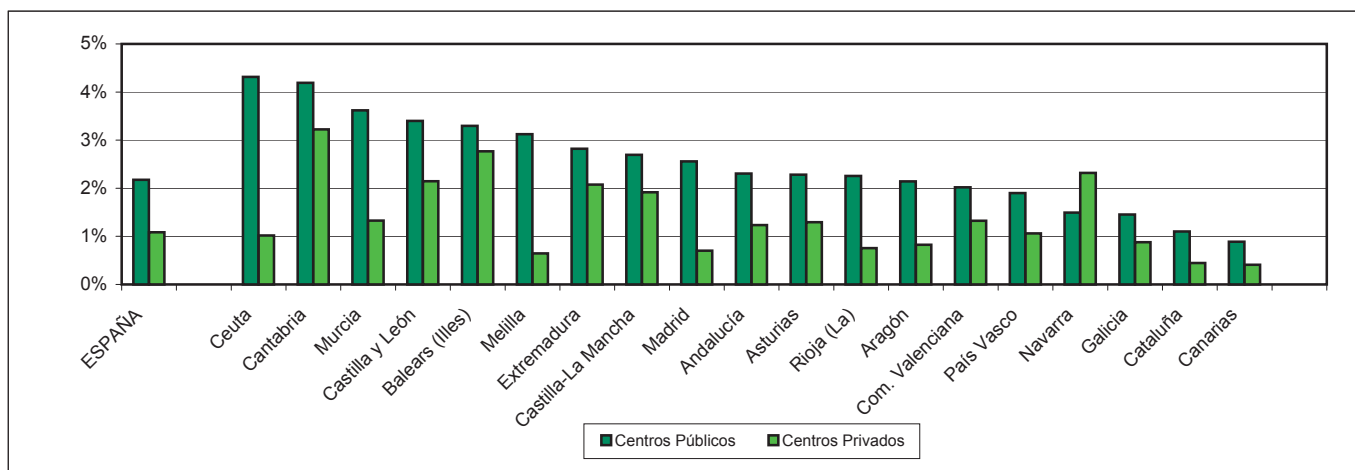

D7. LA EDUCACIÓN UNIVERSITARIA

D7.0. Contenido, notas explicativas y fuentes de información

Se presenta en este apartado un resumen de la información estadística correspondiente a la Educación Universitaria en el curso 2004-05.

A la Educación Universitaria se accede tras superar el Bachillerato y las *pruebas de acceso realizadas por las propias Universidades*, o habiendo superado las *pruebas para mayores de veinticinco años*.

La organización de los estudios universitarios se estructura mediante ciclos de al menos dos años de duración. En función de éstos, se establecen los distintos tipos de estudios que ofrecen las universidades:

- Los *estudios de primer ciclo*, tienen una duración de tres cursos académicos (mínimo 180 créditos), tras los cuales se obtiene el título de *Diplomado, Arquitecto Técnico o Ingeniero Técnico*.
- Los *estudios de primer y segundo ciclo*, se configuran en un primer ciclo de dos o tres años de duración y un segundo ciclo de dos años. Al finalizar este período se obtiene el título de *Licenciado, Arquitecto o Ingeniero*. Existen igualmente estudios de *sólo segundo ciclo*, con una duración de dos años académicos y dirigidos a alumnos que hayan completado un primer ciclo afín a estos estudios.
- La oferta formativa en la universidad se completa con los *estudios de tercer ciclo*, a los que se accede tras obtener el título de Licenciado, Ingeniero o Arquitecto. Estos estudios comprenden al menos dos años académicos, estructurados en cursos y seminarios dirigidos a desarrollar una *Tesis Doctoral* que permite acceder al título de *Doctor*.

La información que se presenta en este capítulo es la siguiente:

- Las tablas D7.1 y D7.2 están referidas a las *pruebas de acceso a la universidad* realizadas en el año 2004. La información se presenta por universidad (universidad y convocatoria) y por comunidad autónoma (atendiendo a la comunidad autónoma donde se ubica el rectorado de la universidad que realiza la prueba).
- En la tabla D7.3 se ofrece un *resumen de las principales variables* de la E. Universitaria y la variación que presentan en la última década.
- Las tablas D7.4 a D7.9 presentan la *información clasificada por universidad*. Se facilitan datos de centros universitarios, profesorado, alumnado matriculado y alumnado graduado, abarcando los tres ciclos universitarios.
- Las tablas D7.10 a D7.13 muestran la *información clasificada por la comunidad autónoma donde se encuentra ubicado el centro universitario*. Se facilitan datos de profesorado y alumnado matriculado en primer y segundo ciclo universitario. También se calculan tasas para el alumnado matriculado, atendiendo a la población de la comunidad autónoma, aunque en la interpretación de este indicador se debe tener en cuenta la movilidad geográfica de los alumnos universitarios.
- Indicadores de la mencionada movilidad universitaria se presentan en las tablas D7.14 y D7.15, presentando la relación entre el domicilio familiar y la ubicación del centro universitario.
- En la tabla D7.16 se presenta la información por *estudio universitario*. Se facilitan datos de alumnado matriculado, nuevo inscrito en el estudio y alumnado graduado.

Se facilitan las siguientes precisiones técnicas sobre los datos estadísticos de este capítulo:

- La *tasa bruta de población que supera la prueba de acceso a la universidad*, que se presenta en la tabla D7.2, es la relación entre el total de aprobados de las convocatorias de junio, septiembre y pruebas para mayores de 25 años respecto a la población de 18 años.
- Los *índices de concentración de las universidades públicas*, que aparecen en la tabla D7.3, se han calculado como el porcentaje que representa el alumnado de primer y segundo ciclo universitario de las universidades públicas con mayor alumnado (1, 3 ó 5 universidades) en el conjunto de las universidades públicas.
- Las *tasas netas de escolarización en educación universitaria*, que se presentan en la tabla D7.11, son la relación entre el alumnado de primer, segundo y tercer ciclo de la edad considerada respecto al total de población de esa edad.
- Se ha definido el *alumnado nuevo inscrito en un estudio*, que aparece en la tabla D7.16, como el alumnado que se matricula por primera vez en el primer curso de un estudio universitario.
- Para el cálculo de la tasa bruta de población que supera la prueba de acceso a la universidad y las tasas netas de escolarización se han utilizado las *nuevas Proyecciones de Población 2001 del INE y las estimaciones intercensales 1991-2000*. Estas cifras poblacionales han significado una variación de estas tasas y una ruptura respecto a las tasas calculadas con proyecciones anteriores, lo que ha de ser tenido en cuenta en su comparación con las publicadas en ediciones anteriores a la *Edición 2005*.

D7. LA EDUCACIÓN UNIVERSITARIA

En los capítulos generales de esta *publicación* (B1. Centros docentes, B3. El profesorado, B4 El gasto en educación, B5. Las becas y ayudas al estudio, C1. La escolarización en el sistema educativo y C2. Las transiciones y resultados educativos) también se presenta información estadística sobre este nivel educativo que complementa a la de este capítulo.

Fuentes de información:

- *Estadística de la Enseñanza Universitaria en España.* I.N.E.
- *Estadística de Alumnado Universitario.* Consejo de Coordinación Universitaria (Tablas D7.14 y D7.15)

**D7.1. Alumnado que supera la prueba de acceso a la universidad, por universidad, convocatoria y sexo
Año 2005**

	Total		Junio		Septiembre		Mayores de 25 años	
	Total	% Mujeres	Total	% Mujeres	Total	% Mujeres	Total	% Mujeres
TOTAL	181.830	58,5	141.598	59,8	29.267	54,5	10.965	51,4
Alcalá de Henares	2.780	59,9	2.167	61,8	561	53,5	52	48,1
Alicante	3.438	59,6	2.595	60,5	655	57,6	188	53,7
Almería	2.413	59,2	1.843	60,6	506	55,5	64	50,0
Autónoma de Barcelona	4.694	57,2	4.316	57,4	146	61,0	232	49,6
Autónoma de Madrid	7.203	56,0	5.967	57,2	1.121	49,9	115	57,4
Barcelona	7.688	57,1	6.903	56,9	194	57,2	591	59,1
Burgos	1.516	60,1	1.213	61,8	300	53,0	3	66,7
Cádiz	4.721	57,6	3.617	58,2	999	54,7	105	62,9
Cantabria	2.010	58,4	1.565	60,1	413	53,5	32	37,5
Carlos III	2.734	59,1	2.141	60,4	593	54,3	-	-
Castilla-La Mancha	7.287	61,4	5.660	62,7	1.361	56,9	266	57,5
Complutense de Madrid	9.686	54,5	7.917	56,0	1.530	45,6	239	63,2
Córdoba	2.238	57,0	1.966	57,8	227	52,0	45	46,7
Extremadura	5.157	60,6	3.957	62,1	1.102	55,4	98	55,1
Girona	2.087	61,1	1.934	61,5	42	52,4	111	56,8
Granada	4.813	57,9	3.707	59,2	914	55,0	192	45,3
Huelva	1.797	59,5	1.351	60,2	390	59,2	56	46,4
Islas Baleares	3.111	58,9	2.219	60,6	670	53,9	222	57,2
Jaén	3.043	59,3	2.409	60,6	580	54,3	54	50,0
Jaume I de Castellón	1.978	61,4	1.579	63,6	312	54,5	87	44,8
La Laguna	3.490	60,5	2.694	61,4	694	58,4	102	52,9
La Rioja	1.152	59,4	953	60,0	185	56,2	14	57,1
León	1.957	59,9	1.534	60,2	374	58,3	49	63,3
Lléida	1.361	62,2	1.242	62,8	73	60,3	46	47,8
Málaga	5.103	59,1	4.022	60,3	972	54,6	109	55,0
Miguel Hernández de Elche	2.943	60,3	2.235	62,1	566	56,9	142	45,1
Murcia	5.193	59,5	3.927	60,6	1.094	55,6	172	60,5
Oviedo	4.473	59,0	3.647	59,5	783	57,0	43	48,8
Pablo de Olavide	63	61,9	-	-	-	-	63	61,9
País Vasco	9.607	58,9	7.777	60,3	1.553	52,7	277	56,0
Palmas (Las)	4.086	61,6	3.052	63,3	777	54,7	257	61,5
Politécnica de Cartagena	24	41,7	-	-	-	-	24	41,7
Politécnica de Cataluña	4.196	59,1	4.055	59,3	110	59,1	31	38,7
Politécnica de Madrid	688	49,4	522	52,1	139	47,5	27	7,4
Politécnica de Valencia	4.344	57,5	3.498	59,6	796	49,7	50	30,0
Pompeu Fabra	1.620	60,4	1.556	60,1	53	73,6	11	45,5
Pública de Navarra	2.142	59,2	1.882	59,9	251	54,6	9	55,6
Rey Juan Carlos	2.189	59,3	1.675	59,3	422	60,7	92	51,1
Rovira I Virgili	1.972	61,6	1.838	61,9	52	55,8	82	57,3
Salamanca	2.934	58,7	2.233	59,8	623	54,9	78	56,4
Santiago (1)	10.537	60,8	8.200	62,4	2.227	55,6	110	51,8
Sevilla	6.803	58,5	5.205	59,4	1.436	55,8	162	52,5
Valencia (Est. General)	5.312	59,0	4.277	60,7	775	52,6	260	48,8
Valladolid	3.672	60,4	2.783	60,9	815	58,4	74	60,8
Zaragoza	5.057	60,1	4.018	61,3	957	54,5	82	65,9
U.N.E.D.	10.518	51,0	3.747	54,0	924	53,8	5.847	48,6

(1) La Universidad de Santiago engloba las pruebas de acceso en las Universidades de Santiago, Vigo y A Coruña.

D7.2. Tasa bruta de población que supera la prueba de acceso a la universidad, por comunidad autónoma

	1995			2000			2005		
	TOTAL	Hombres	Mujeres	TOTAL	Hombres	Mujeres	TOTAL	Hombres	Mujeres
TOTAL	38,6	32,7	44,7	39,0	32,0	46,3	38,9	31,5	46,7
Andalucía	32,5	28,2	37,1	32,6	27,0	38,5	31,1	25,2	37,3
Aragón	41,8	34,3	49,8	43,9	34,1	54,3	42,5	33,1	52,3
Asturias (Principado de)	40,6	34,1	47,4	43,7	35,4	52,3	46,8	37,3	57,0
Baleares (Illes)	30,7	25,6	36,0	29,3	22,7	36,2	29,3	23,5	35,4
Canarias	27,3	22,4	32,5	28,2	22,7	34,0	32,5	24,8	40,5
Cantabria	34,3	28,9	40,0	35,5	27,1	44,5	36,5	29,7	43,7
Castilla y León	41,0	33,3	49,0	44,3	36,3	52,8	41,1	32,1	50,6
Castilla-La Mancha	32,3	26,0	39,1	42,9	33,1	53,5	37,0	27,9	46,4
Cataluña	36,5	29,4	44,0	34,2	27,7	41,0	35,5	28,5	42,8
Comunidad Valenciana	33,2	27,9	38,7	36,9	29,6	44,5	36,6	29,0	44,5
Extremadura	31,8	25,7	38,2	35,6	28,5	43,0	37,9	28,9	47,5
Galicia	32,4	26,2	38,8	36,3	29,3	43,6	38,8	29,8	48,2
Madrid (Comunidad de)	48,5	42,2	55,0	42,5	36,4	48,9	40,3	34,3	46,6
Murcia (Región de)	30,1	29,4	30,7	33,1	26,5	40,3	33,1	26,1	40,5
Navarra (Comunidad Foral de)	41,0	32,0	50,6	40,2	28,9	52,3	38,6	30,4	47,4
País Vasco	46,8	37,8	56,3	52,5	41,6	64,0	51,5	41,3	62,2
Rioja (La)	41,6	32,7	50,8	42,0	34,8	49,8	39,3	31,1	48,0
Ceuta (1)	x	x	x	x	x	x	x	x	x
Melilla (1)	x	x	x	x	x	x	x	x	x

NOTAS:

- La clasificación del alumnado por comunidad autónoma, se ha hecho atendiendo a la comunidad autónoma donde se encuentra el rectorado de la universidad que realiza la prueba.
- El indicador de Andalucía engloba también las ciudades autónomas de Ceuta y Melilla, al realizar sus alumnos las pruebas en universidades andaluzas.
- El indicador de la Comunidad de Madrid engloba la provincia de Guadalajara, al realizar sus alumnos las pruebas en una universidad madrileña.

(1) Datos incluidos en Andalucía.

D7.3. Principales variables de la Educación Universitaria

	1994-95	1999-2000	2004-05 (1)	Variación porcentual (1994-95 / 2004-05)
ALUMNADO MATRICULADO				
Total de Primer y Segundo Ciclo	1.415.612	1.587.055	1.446.879	2,2
Estudios de Primer Ciclo	481.710	579.579	564.794	17,2
Diplomatura Universitaria	302.184	355.326	341.767	13,1
Arquitectura e Ingeniería Técnicas	179.526	224.253	223.027	24,2
Estudios de Primer y Segundo Ciclo	933.902	1.007.476	870.571	-6,8
Licenciatura Universitaria	808.944	848.966	709.441	-12,3
Arquitectura e Ingeniería	124.958	158.510	161.130	28,9
Titulaciones dobles (2)	-	-	11.514	100,0
Tercer ciclo (cursos de Doctorado)	56.616	64.293	76.251	34,7
ALUMNADO GRADUADO				
Estudios de Primer Ciclo	65.006	87.335	87.157	34,1
Diplomatura Universitaria	50.300	64.412	62.897	25,0
Arquitectura e Ingeniería Técnicas	14.706	22.923	24.260	65,0
Estudios de Primer y Segundo Ciclo	89.300	121.003	111.896	25,3
Licenciatura Universitaria	80.673	104.545	92.855	15,1
Arquitectura e Ingeniería	8.627	16.458	19.041	120,7
Titulaciones dobles (2)	-	-	514	100,0
Tercer ciclo (Doctorado)	5.528	6.408	8.176	47,9
ALUMNADO NUEVO INSCRITO EN PRIMER CURSO DE UN ESTUDIO				
Total de Primer y Segundo Ciclo	319.898	311.247	298.579	-6,7
Estudios de Primer Ciclo	134.438	142.064	135.305	0,6
Diplomatura Universitaria	88.148	94.865	90.435	2,6
Arquitectura e Ingeniería Técnicas	46.290	47.199	44.870	-3,1
Estudios de Primer y Segundo Ciclo	185.460	169.183	163.274	-12,0
Licenciatura Universitaria	163.627	141.849	137.015	-16,3
Arquitectura e Ingeniería	21.833	27.334	26.259	20,3
Titulaciones dobles (2)	-	-	3.625	100,0
PROFESORADO				
Total	78.193	99.619	107.840	37,9
NÚMERO DE UNIVERSIDADES				
Total	51	64	69	35,3
Universidades Públicas	44	48	48	9,1
Universidades Privadas	7	16	22	214,3
CENTROS UNIVERSITARIOS				
Total	860	955	995	15,7
Universidades Públicas	793	844	865	9,1
Centros propios	632	676	702	11,1
Centros adscritos públicos	77	71	62	-19,5
Centros adscritos privados	84	97	101	20,2
Universidades Privadas	67	111	130	94,0
TAMAÑO DE LAS UNIVERSIDADES PÚBLICAS				
Número medio de alumnos por universidad	30.991	30.874	27.364	-11,7
Clasificación por tamaño (nº de universidades)				
Más de 65.000 alumnos	4	3	2	-50,0
De 50.001 a 65.000 alumnos	3	4	3	0,0
De 35.001 a 50.000 alumnos	7	8	6	-14,3
De 20.001 a 35.000 alumnos	12	14	16	33,3
De 10.001 a 20.000 alumnos	12	12	14	16,7
Menos de 10.000 alumnos	6	7	7	16,7
Índices de concentración				
1 universidad	9	9	10	7,5
3 universidades	22	21	21	-5,0
5 universidades	32	30	29	-9,1

(1) Los datos de alumnado graduado son del curso 2003-04.

(2) Estudios conducentes a la obtención de dos titulaciones oficiales.

D7.4. Centros universitarios, profesorado y alumnado, por universidad y titularidad del centro

	CENTROS UNIVERSITARIOS			PROFESORADO			ALUMNADO MATRICULADO		
	Total	Centros Universid.	Centros adscritos	Total	Centros Universidad	Centros adscritos	Total	Centros Universidad	Centros adscritos
TOTAL	995	832	163	107.840	101.770	6.027	1.446.879	1.378.264	68.615
TOTAL U. PÚBLICAS	865	702	163	96.337	90.267	6.027	1.313.475	1.244.860	68.615
Alcalá de Henares	20	17	3	1.769	1.646	123	18.411	17.047	1.364
Alicante	12	11	1	1.942	1.921	21	26.390	26.264	126
Almería	7	6	1	855	832	23	11.594	10.997	597
Autónoma de Barcelona	24	14	10	3.626	3.034	592	36.639	31.737	4.902
Autónoma de Madrid	15	8	7	2.609	2.313	296	29.619	27.083	2.536
Barcelona	28	20	8	4.957	4.517	440	54.577	50.218	4.359
Burgos	8	5	3	708	654	54	8.421	7.948	473
Cádiz	20	15	5	1.744	1.521	223	20.573	17.144	3.429
Cantabria	12	11	1	1.139	1.118	21	11.532	11.210	322
Carlos III	3	3	-	1.505	1.505	-	17.660	17.660	-
Castilla-La Mancha	35	35	-	2.043	2.043	-	28.497	28.497	-
Complutense de Madrid	40	26	14	6.742	5.989	753	81.049	69.991	11.058
Córdoba	13	11	2	1.378	1.251	127	18.458	15.299	3.159
Coruña, A	25	22	3	1.431	1.326	105	24.012	22.435	1.577
Extremadura	19	17	2	1.908	1.842	66	24.854	24.408	446
Girona	17	8	9	1.143	970	173	12.125	10.024	2.101
Granada	28	24	4	3.520	3.409	111	56.455	55.004	1.451
Huelva	9	9	-	816	816	-	10.601	10.601	-
Illes Balears	14	10	4	1.248	1.120	128	13.621	11.718	1.903
Jaén	8	7	1	924	903	21	13.706	13.433	273
Jaume I de Castellón	3	3	-	999	999	-	12.926	12.926	-
La Laguna	24	23	1	1.888	1.845	43	24.312	24.089	223
La Rioja	8	5	3	525	477	48	6.756	6.243	513
León	15	12	3	983	941	42	14.007	13.816	191
Lleida	12	7	5	848	754	94	8.730	7.743	987
Málaga	19	16	3	2.114	1.981	133	35.336	34.501	835
Miguel Hernández de Elche	10	8	2	986	886	100	10.721	10.007	714
Murcia	20	17	3	2.023	1.942	81	27.328	26.271	1.057
Oviedo	31	25	6	2.140	2.021	119	31.605	29.422	2.183
Pablo de Olavide	6	6	-	568	568	-	7.373	7.373	-
País Vasco	34	30	4	4.193	4.028	165	49.901	48.356	1.545
Palmas (Las)	19	18	1	1.598	1.574	24	22.394	22.100	294
Politécnica de Cartagena	8	6	2	536	521	15	5.993	5.751	242
Politécnica de Cataluña	22	15	7	2.845	2.409	436	32.447	27.773	4.674
Politécnica de Madrid	22	21	1	3.340	3.299	41	37.265	37.048	217
Politécnica de Valencia	20	15	5	2.901	2.723	178	35.070	34.129	941
Pompeu Fabra	12	9	3	1.355	1.200	155	9.369	8.180	1.189
Pública de Navarra	5	5	-	800	800	-	7.575	7.575	-
Rey Juan Carlos	6	4	2	1.166	1.089	77	15.871	15.200	671
Rovira i Virgili	15	11	4	991	897	94	11.845	11.381	464
Salamanca	25	22	3	2.358	2.316	42	28.557	28.127	430
Santiago	28	25	3	2.273	2.188	85	31.460	30.499	961
Sevilla	30	25	5	4.238	4.039	199	60.701	57.892	2.809
Valencia (Est. General)	24	19	5	3.761	3.605	156	45.684	43.980	1.704
Valladolid	30	25	5	2.621	2.516	105	28.749	27.460	1.289
Vigo	27	22	5	1.751	1.536	215	24.671	23.728	943
Zaragoza	22	18	4	3.235	3.089	146	33.910	30.447	3.463
U.N.E.D.	11	11	-	1.294	1.294	-	134.125	134.125	-
TOTAL U. PRIVADAS	130	130	-	11.503	11.503	-	133.404	133.404	-
Abat Oliba-CEU	1	1	-	50	50	-	564	564	-
Alfonso X El Sabio	6	6	-	814	814	-	9.104	9.104	-
Antonio de Nebrija	4	4	-	246	246	-	1.555	1.555	-
Camilo José Cela	2	2	-	116	116	-	867	867	-
Cardenal Herrera-CEU	3	3	-	433	433	-	6.514	6.514	-
Católica S. Antonio de Murcia	4	4	-	306	306	-	4.904	4.904	-
Católica de Ávila	1	1	-	85	85	-	569	569	-
Católica de Valencia	4	4	-	151	151	-	3.013	3.013	-
Deusto	13	13	-	583	583	-	9.693	9.693	-
Europea Miguel de Cervantes	4	4	-	96	96	-	969	969	-
Europea de Madrid	6	6	-	585	585	-	6.338	6.338	-
Francisco de Vitoria	5	5	-	98	98	-	1.130	1.130	-
Internacional de Catalunya	6	6	-	305	305	-	2.342	2.342	-
Mondragón	3	3	-	277	277	-	3.619	3.619	-
Navarra	14	14	-	1.317	1.317	-	9.848	9.848	-
Oberta de Catalunya	1	1	-	2.101	2.101	-	33.307	33.307	-
Pontificia Comillas	7	7	-	808	808	-	6.696	6.696	-
Pontificia de Salamanca	16	16	-	595	595	-	7.151	7.151	-
Ramón Llull	14	14	-	1.087	1.087	-	11.906	11.906	-
SEK	4	4	-	182	182	-	1.207	1.207	-
San Pablo-CEU	6	6	-	801	801	-	7.994	7.994	-
Vic	6	6	-	467	467	-	4.114	4.114	-

D7.5. Distribución porcentual del profesorado y porcentaje de mujeres por categoría. Centros propios de la Universidad

	TOTAL	Distribución porcentual del profesorado			Porcentaje de mujeres			
		Catedráticos y Titulares	Asociados	Otras categorías	TOTAL	Catedráticos y Titulares	Asociados	Otras categorías
TOTAL	101.770	-	-	-	35,3	-	-	-
TOTAL U. PÚBLICAS	90.267	57,3	32,3	10,4	34,9	33,6	34,1	44,2
Alcalá de Henares	1.646	49,3	25,1	25,6	35,4	35,9	28,1	41,5
Alicante	1.921	50,4	40,6	9,1	33,7	33,2	31,5	46,6
Almería	832	61,8	31,0	7,2	36,8	33,7	38,8	55,0
Autónoma de Barcelona	3.034	47,2	42,4	10,4	36,8	34,8	37,1	43,8
Autónoma de Madrid	2.313	53,4	31,9	14,8	36,3	34,1	34,7	47,7
Barcelona	4.517	59,0	28,7	12,3	41,3	38,2	44,1	49,9
Burgos	654	58,0	34,4	7,6	32,3	35,6	21,8	54,0
Cádiz	1.521	60,4	35,9	3,7	29,8	29,8	29,5	31,6
Cantabria	1.118	56,2	36,0	7,9	30,1	27,1	31,1	47,7
Carlos III	1.505	27,6	43,7	28,7	32,0	29,2	26,6	42,8
Castilla-La Mancha	2.043	46,4	47,4	6,2	35,5	34,2	36,0	41,7
Complutense de Madrid	5.989	57,8	29,2	13,0	41,1	40,5	39,1	48,5
Córdoba	1.251	64,1	28,9	7,0	29,4	28,6	28,5	40,9
Coruña, A	1.326	61,8	26,4	11,8	31,0	32,5	24,0	38,9
Extremadura	1.842	53,5	35,7	10,7	36,3	33,2	39,7	40,4
Girona	970	44,7	51,2	4,0	36,9	30,6	41,6	46,2
Granada	3.409	63,6	28,9	7,5	33,3	32,2	34,8	36,9
Huelva	816	52,1	38,1	9,8	37,1	34,1	40,5	40,0
Illes Balears	1.120	47,1	45,7	7,1	38,9	35,8	42,6	36,3
Jaén	903	61,4	24,5	14,2	33,7	27,1	43,0	46,1
Jaume I de Castellón	999	42,6	44,7	12,6	38,6	36,2	36,0	56,3
La Laguna	1.845	69,2	28,6	2,2	36,3	35,2	39,6	27,5
La Rioja	477	54,9	38,6	6,5	37,1	39,7	34,2	32,3
León	941	66,7	25,5	7,8	40,0	40,4	34,6	53,4
Lleida	754	57,0	38,7	4,2	37,3	38,8	34,2	43,8
Málaga	1.981	66,7	27,4	5,9	34,3	31,6	38,1	47,9
Miguel Hernández de Elche	886	36,1	50,0	13,9	31,3	30,0	30,2	38,2
Murcia	1.942	63,5	33,4	3,1	34,6	36,2	29,6	54,1
Oviedo	2.021	71,3	23,3	5,4	34,5	33,9	36,9	31,8
Pablo de Olavide	568	22,5	64,3	13,2	38,0	26,6	38,9	53,3
País Vasco	4.028	62,0	26,8	11,2	36,6	36,6	33,2	44,8
Palmas (Las)	1.574	57,6	39,3	3,1	32,8	31,5	34,8	30,6
Politécnica de Cartagena	521	56,4	28,6	15,0	17,1	15,3	14,8	28,2
Politécnica de Cataluña	2.409	57,9	35,7	6,4	19,2	19,2	18,7	21,9
Politécnica de Madrid	3.299	74,5	21,8	3,7	20,8	22,3	16,3	15,6
Politécnica de Valencia	2.723	63,0	26,4	10,6	25,8	24,3	26,7	33,0
Pompeu Fabra	1.200	23,6	41,7	34,8	32,3	28,3	30,2	37,6
Pública de Navarra	800	44,9	38,0	17,1	37,4	36,8	34,5	45,3
Rey Juan Carlos	1.089	46,7	33,4	19,8	44,4	43,6	42,9	49,1
Rovira i Virgili	897	56,1	39,8	4,1	36,9	36,8	33,9	67,6
Salamanca	2.316	56,0	32,1	11,9	38,4	34,0	39,6	56,2
Santiago	2.188	67,6	25,5	6,9	36,4	36,9	33,5	42,4
Sevilla	4.039	58,0	32,7	9,4	31,9	31,6	29,2	42,6
Valencia (Est. General)	3.605	61,9	29,1	9,0	37,1	36,2	35,3	49,1
Valladolid	2.516	57,3	35,4	7,3	38,3	36,3	39,0	50,0
Vigo	1.536	61,5	35,6	2,9	35,2	35,6	34,4	35,6
Zaragoza	3.089	55,8	31,8	12,4	38,1	35,5	37,4	51,2
U.N.E.D.	1.294	62,6	3,4	34,0	46,0	45,1	29,5	49,3
TOTAL U. PRIVADAS	11.503	-	-	-	39,1	-	-	-
Abat Oliba-CEU	50	-	-	-	28,0	-	-	-
Alfonso X El Sabio	814	-	-	-	44,3	-	-	-
Antonio de Nebrija	246	-	-	-	45,5	-	-	-
Camilo José Cela	116	-	-	-	40,5	-	-	-
Cardenal Herrera-CEU	433	-	-	-	40,0	-	-	-
Católica S. Antonio de Murcia	306	-	-	-	34,0	-	-	-
Católica de Ávila	85	-	-	-	30,6	-	-	-
Católica de Valencia	151	-	-	-	49,7	-	-	-
Deusto	583	-	-	-	39,5	-	-	-
Europea Miguel de Cervantes	96	-	-	-	44,8	-	-	-
Europea de Madrid	585	-	-	-	45,6	-	-	-
Francisco de Vitoria	98	-	-	-	51,0	-	-	-
Internacional de Catalunya	305	-	-	-	36,7	-	-	-
Mondragón	277	-	-	-	28,2	-	-	-
Navarra	1.317	-	-	-	34,9	-	-	-
Oberta de Catalunya	2.101	-	-	-	40,4	-	-	-
Pontificia Comillas	808	-	-	-	34,3	-	-	-
Pontificia de Salamanca	595	-	-	-	31,4	-	-	-
Ramón Llull	1.087	-	-	-	33,0	-	-	-
SEK	182	-	-	-	45,1	-	-	-
San Pablo-CEU	801	-	-	-	46,4	-	-	-
Vic	467	-	-	-	46,5	-	-	-

D7.6. Distribución porcentual del alumnado matriculado por tipo de estudio

	Diplomatura Universitaria	Ingeniería y Arquitectura Técnicas	Licenciatura	Ingeniería y Arquitectura	Titulaciones dobles (1)
TOTAL	23,6	15,4	49,0	11,1	0,8
TOTAL U. PÚBLICAS	23,7	15,5	49,0	11,1	0,7
Alcalá de Henares	18,4	20,1	50,1	11,4	-
Alicante	34,2	13,9	41,8	9,3	0,7
Almería	44,5	16,6	33,8	4,9	0,2
Autónoma de Barcelona	22,4	6,6	65,1	5,3	0,6
Autónoma de Madrid	18,7	1,2	70,1	4,8	5,1
Barcelona	28,1	0,5	70,4	1,0	-
Burgos	25,1	41,9	23,7	9,0	0,3
Cádiz	43,0	17,9	32,7	4,6	1,8
Cantabria	27,7	21,2	31,7	19,4	-
Carlos III	13,7	19,5	33,3	20,8	12,7
Castilla-La Mancha	34,0	18,5	38,9	8,6	-
Complutense de Madrid	22,0	1,5	73,2	2,7	0,6
Córdoba	26,4	15,0	50,0	8,7	-
Coruña, A	24,3	22,4	32,4	20,5	0,4
Extremadura	37,7	21,7	34,2	6,4	-
Girona	35,8	19,8	39,8	4,6	-
Granada	23,7	6,7	58,9	9,7	1,1
Huelva	43,2	23,3	30,9	2,6	-
Illes Balears	50,3	11,2	37,5	1,0	-
Jaén	35,6	25,0	34,7	2,2	2,5
Jaume I de Castellón	28,0	17,9	41,6	12,5	-
La Laguna	24,0	17,1	55,2	3,7	-
La Rioja	27,6	22,5	47,7	2,3	-
León	27,1	16,6	46,3	10,0	-
Lleida	31,3	22,1	31,3	14,9	0,4
Málaga	26,8	16,9	47,3	9,0	-
Miguel Hernández de Elche	15,6	18,8	50,2	15,4	-
Murcia	37,6	4,1	53,2	3,9	1,2
Oviedo	26,0	20,9	41,2	11,9	-
Pablo de Olavide	39,0	-	47,4	-	13,6
País Vasco	25,7	16,8	43,5	14,0	-
Palmas (Las)	23,2	21,6	41,7	13,6	-
Politécnica de Cartagena	13,4	57,1	5,4	24,1	-
Politécnica de Cataluña	3,6	45,3	1,0	49,8	0,3
Politécnica de Madrid	-	42,7	3,5	53,7	-
Politécnica de Valencia	3,8	43,2	14,9	38,0	-
Pompeu Fabra	22,3	11,1	61,9	3,7	1,0
Pública de Navarra	29,6	25,7	20,1	21,6	3,1
Rey Juan Carlos	37,1	8,0	46,7	6,9	1,4
Rovira i Virgili	34,7	17,8	42,5	5,0	-
Salamanca	23,6	15,2	56,5	3,8	1,0
Santiago	19,1	8,9	67,9	4,0	-
Sevilla	21,9	12,9	48,1	17,0	0,0
Valencia (Est. General)	29,1	1,5	66,3	2,6	0,5
Valladolid	27,2	22,0	33,1	17,3	0,4
Vigo	27,6	16,6	38,9	17,0	-
Zaragoza	28,5	20,9	38,8	10,9	0,8
U.N.E.D.	12,7	10,8	73,8	2,7	-
TOTAL U. PRIVADAS	22,7	14,7	49,6	11,1	1,9
Abat Oliba-CEU	-	-	100,0	-	-
Alfonso X El Sabio	20,4	10,7	35,8	30,4	2,7
Antonio de Nebrija	9,3	17,4	54,0	19,4	-
Camilo José Cela	21,8	12,2	43,5	22,5	-
Cardenal Herrera-CEU	17,3	5,8	72,7	3,6	0,5
Católica S. Antonio de Murcia	31,0	24,9	43,9	-	0,2
Católica de Ávila	4,2	44,6	23,0	8,8	19,3
Católica de Valencia	77,2	-	22,8	-	-
Deusto	12,5	19,0	57,0	11,5	-
Europea Miguel de Cervantes	5,0	42,9	51,0	1,1	-
Europea de Madrid	19,4	9,6	46,6	18,5	5,9
Francisco de Vitoria	27,9	5,3	64,2	2,6	-
Internacional de Catalunya	34,5	0,6	49,1	15,8	-
Mondragón	12,5	55,9	18,8	12,8	-
Navarra	10,2	4,9	58,8	22,4	3,6
Oberta de Catalunya	26,0	17,6	53,9	2,6	-
Pontificia Comillas	11,0	8,2	44,1	21,2	15,6
Pontificia de Salamanca	22,3	22,2	41,6	13,9	-
Ramón Llull	28,9	17,9	42,9	10,3	-
SEK	5,6	32,6	28,4	33,5	-
San Pablo-CEU	17,7	2,7	65,6	10,3	3,7
Vic	49,9	4,6	38,2	5,3	2,0

(1) Estudios conducentes a la obtención de dos titulaciones oficiales.

D7.7. Porcentaje de mujeres por tipo de estudio

	Total	Diplomatura Universitaria	Ingeniería y Arquitectura Técnicas	Licenciatura	Ingeniería y Arquitectura	Titulaciones dobles (1)
TOTAL	54,2	70,4	25,4	60,8	30,2	55,4
TOTAL U. PÚBLICAS	54,4	70,8	25,7	61,0	30,4	58,0
Alcalá de Henares	52,4	75,8	22,2	61,4	28,8	-
Alicante	56,5	69,4	25,9	62,1	29,9	58,0
Almería	58,0	66,7	29,1	64,4	33,9	25,0
Autónoma de Barcelona	61,8	76,9	12,9	65,4	15,7	59,4
Autónoma de Madrid	62,0	82,1	50,1	60,2	20,3	55,6
Barcelona	64,4	71,1	13,4	62,5	37,8	-
Burgos	51,8	75,3	36,2	63,5	27,4	59,3
Cádiz	54,6	68,7	16,7	59,9	29,1	65,7
Cantabria	51,6	69,6	30,9	60,8	33,7	-
Carlos III	44,3	64,7	21,9	57,6	21,4	59,5
Castilla-La Mancha	55,4	72,9	27,3	59,5	28,7	-
Complutense de Madrid	63,2	72,1	20,5	62,6	34,0	59,1
Córdoba	53,0	66,0	18,5	60,0	32,5	-
Coruña, A	51,0	73,6	27,7	59,1	36,5	58,9
Extremadura	54,5	69,1	28,0	59,7	29,8	-
Girona	58,4	74,8	23,4	66,2	14,1	-
Granada	56,3	67,8	28,0	58,5	33,8	63,0
Huelva	55,2	69,5	22,2	61,3	41,7	-
Illes Balears	59,8	68,5	18,9	61,6	14,5	-
Jaén	53,4	67,7	18,4	65,3	21,1	61,1
Jaume I de Castellón	54,6	64,6	30,0	67,4	24,9	-
La Laguna	57,9	69,6	27,7	63,9	30,7	-
La Rioja	53,1	71,8	27,6	56,4	11,7	-
León	57,9	71,9	37,1	63,5	28,8	-
Lleida	52,7	72,2	28,6	56,6	39,0	62,2
Málaga	54,0	70,3	19,0	63,2	23,1	-
Miguel Hernández de Elche	51,3	66,6	24,5	64,8	24,7	-
Murcia	63,0	70,0	18,1	64,1	27,8	63,2
Oviedo	54,7	71,2	28,1	65,1	29,6	-
Pablo de Olavide	58,6	64,3	-	52,7	-	62,9
País Vasco	55,9	70,0	26,1	65,9	34,6	-
Palmas (Las)	52,6	72,1	28,8	60,7	32,3	-
Politécnica de Cartagena	29,1	63,1	21,4	59,1	21,5	-
Politécnica de Cataluña	26,8	58,4	23,5	45,1	27,2	17,0
Politécnica de Madrid	31,1	-	29,3	30,6	32,7	-
Politécnica de Valencia	36,7	68,4	27,5	59,2	35,1	-
Pompeu Fabra	58,2	62,9	22,6	65,4	14,3	66,3
Pública de Navarra	50,6	74,7	28,8	59,3	32,8	70,8
Rey Juan Carlos	56,7	64,7	27,6	58,0	39,0	55,0
Rovira i Virgili	59,4	74,1	19,8	67,6	28,6	-
Salamanca	59,9	72,0	30,6	65,1	41,0	-
Santiago	64,7	73,2	45,4	65,7	50,1	-
Sevilla	52,8	67,3	24,8	62,4	28,4	53,3
Valencia (Est. General)	64,4	72,5	13,9	63,4	27,7	59,8
Valladolid	53,0	70,4	31,4	62,3	35,2	55,4
Vigo	53,9	70,5	29,0	64,1	27,8	-
Zaragoza	54,2	72,6	25,7	63,1	28,6	68,1
U.N.E.D.	51,4	75,4	17,9	53,3	19,0	-
TOTAL U. PRIVADAS	51,5	65,9	22,0	58,8	29,0	46,3
Abat Oliba-CEU	59,4	-	-	59,4	-	-
Alfonso X El Sabio	42,5	61,3	21,1	52,7	25,3	44,9
Antonio de Nebrija	48,1	61,1	25,2	60,9	26,8	-
Camilo José Cela	55,1	79,4	17,0	63,9	35,4	-
Cardenal Herrera-CEU	61,9	71,9	30,4	63,4	36,3	40,6
Católica S. Antonio de Murcia	47,0	71,1	22,8	43,5	-	81,8
Católica de Ávila	35,0	20,8	23,2	52,7	30,0	46,4
Católica de Valencia	68,8	77,3	-	39,9	-	-
Deusto	56,2	81,3	28,1	65,2	30,8	-
Europea Miguel de Cervantes	45,2	56,3	34,4	53,4	36,4	-
Europea de Madrid	42,7	56,5	16,5	48,4	28,6	38,7
Francisco de Vitoria	54,0	59,0	11,7	57,2	6,9	-
Internacional de Catalunya	58,9	71,5	28,6	56,0	41,2	-
Mondragón	42,5	87,4	27,2	72,4	21,6	-
Navarra	55,0	69,1	44,6	60,5	36,3	56,3
Oberta de Catalunya	48,3	50,8	13,0	60,0	17,8	-
Pontificia Comillas	48,0	79,9	17,3	59,7	22,2	43,9
Pontificia de Salamanca	46,8	72,1	14,6	61,0	15,3	-
Ramón Llull	57,7	77,8	34,7	59,2	35,3	-
SEK	44,8	73,1	30,0	61,2	40,6	-
San Pablo-CEU	55,1	59,6	25,0	56,8	43,6	58,0
Vic	63,6	76,9	15,7	59,6	21,7	27,2

(1) Estudios conducentes a la obtención de dos titulaciones oficiales.

D7.8. Alumnado graduado en primer y segundo ciclo de Educación Universitaria. Curso 2003-04

	DIPLOMADOS UNIVERSITARIOS Y ARQUITECTOS E INGENIEROS TÉCNICOS		LICENCIADOS UNIVERSITARIOS Y ARQUITECTOS E INGENIEROS		TITULACIONES DOBLES (1)	
	Total	% Mujeres	Total	% Mujeres	Total	% Mujeres
TOTAL	87.157	62,2	111.896	58,5	514	51,6
TOTAL U. PÚBLICAS	78.496	62,3	99.317	59,2	179	62,0
Alcalá de Henares	1.200	65,3	1.347	66,7	-	-
Alicante	1.527	65,6	1.512	62,9	-	-
Almería	1.099	61,0	688	61,8	-	-
Autónoma de Barcelona	2.098	72,8	3.656	66,0	-	-
Autónoma de Madrid	1.488	85,8	3.282	61,7	-	-
Barcelona	2.671	76,6	5.568	64,9	-	-
Burgos	937	58,9	451	57,0	-	-
Cádiz	2.031	61,4	1.237	59,4	-	-
Cantabria	950	61,3	1.110	49,4	-	-
Carlos III	648	51,7	1.298	54,2	179	62,0
Castilla-La Mancha	3.023	62,9	1.534	56,5	-	-
Complutense de Madrid	3.900	74,5	10.182	64,9	-	-
Córdoba	1.183	57,9	1.501	56,5	-	-
Coruña, A	1.577	63,6	1.642	54,3	-	-
Extremadura	2.353	64,3	1.804	58,9	-	-
Girona	1.100	65,8	737	61,6	-	-
Granada	2.841	65,1	5.120	60,5	-	-
Huelva	1.445	54,9	844	57,7	-	-
Illes Balears	1.214	65,4	672	65,6	-	-
Jaén	1.261	58,0	761	64,8	-	-
Jaume I de Castellón	759	60,6	823	62,6	-	-
La Laguna	1.144	61,9	1.335	65,1	-	-
La Rioja	608	57,2	404	55,2	-	-
León	1.086	63,6	1.067	58,6	-	-
Lleida	901	62,5	751	53,9	-	-
Málaga	1.775	67,0	2.214	60,1	-	-
Miguel Hernández de Elche	626	54,6	743	57,2	-	-
Murcia	1.691	74,0	2.124	63,0	-	-
Oviedo	2.229	59,3	2.308	58,9	-	-
Pablo de Olavide	402	77,4	353	56,9	-	-
País Vasco	3.234	63,2	4.568	62,5	-	-
Palmas (Las)	1.269	56,9	1.220	56,2	-	-
Politécnica de Cartagena	493	32,7	196	29,1	-	-
Politécnica de Cataluña	2.742	30,0	1.890	28,5	-	-
Politécnica de Madrid	1.616	32,5	2.895	34,0	-	-
Politécnica de Valencia	2.039	35,6	2.150	43,9	-	-
Pompeu Fabra	686	51,2	1.236	65,8	-	-
Pública de Navarra	744	66,1	606	49,7	-	-
Rey Juan Carlos	1.073	64,9	746	54,2	-	-
Rovira i Virgili	1.204	65,4	893	61,5	-	-
Salamanca	1.926	62,9	2.430	68,3	-	-
Santiago	1.571	70,0	2.981	67,6	-	-
Sevilla	3.208	61,7	5.368	56,1	-	-
Valencia (Est. General)	3.075	76,6	4.490	65,7	-	-
Valladolid	2.623	59,5	2.302	55,9	-	-
Vigo	2.030	64,7	1.803	57,3	-	-
Zaragoza	2.699	64,6	2.512	57,4	-	-
U.N.E.D.	497	43,7	3.963	53,9	-	-
TOTAL U. PRIVADAS	8.661	60,7	12.579	52,9	335	46,0
Alfonso X El Sabio	863	54,1	1.202	37,3	-	-
Antonio de Nebrija	150	32,7	312	54,5	-	-
Camilo José Cela	42	52,4	64	62,5	-	-
Cardenal Herrera-CEU	328	62,5	740	68,9	-	-
Católica S. Antonio de Murcia	458	57,9	335	43,6	4	75,0
Católica de Ávila	20	20,0	42	59,5	-	-
Deusto	907	56,8	1.790	62,7	-	-
Europea de Madrid	525	55,6	910	42,5	-	-
Francisco de Vitoria	0	-	4	75,0	-	-
Internacional de Catalunya	293	72,7	451	48,8	-	-
Mondragón	364	47,3	275	46,5	-	-
Navarra	425	75,8	1.559	54,7	-	-
Obertera de Catalunya	498	29,7	914	51,9	-	-
Pontificia Comillas	376	58,2	918	46,7	331	45,6
Pontificia de Salamanca	1.175	67,7	572	47,0	-	-
Ramón Llull	1.160	70,9	1.365	54,9	-	-
SEK	36	41,7	127	68,5	-	-
San Pablo-CEU	454	62,3	872	58,5	-	-
Vic	587	76,3	127	63,8	-	-

(1) Estudios conducentes a la obtención de dos titulaciones oficiales.

D7.9. Alumnado matriculado en cursos de doctorado y tesis doctorales aprobadas

	ALUMNADO MATRICULADO EN CURSOS DE DOCTORADO		TESIS DOCTORALES APROBADAS (Curso 2003-04)	
	Total	% Mujeres	Total	% Mujeres
TOTAL	76.251	51,2	8.176	47,6
TOTAL U. PÚBLICAS	72.484	51,5	7.769	47,8
Alcalá de Henares	2.546	53,1	164	50,0
Alicante	1.125	51,6	74	43,2
Almería	468	43,6	54	37,0
Autónoma de Barcelona	3.655	59,9	321	46,4
Autónoma de Madrid	3.737	54,6	735	54,4
Barcelona	3.148	55,4	485	51,1
Burgos	323	49,2	30	56,7
Cádiz	693	47,0	114	36,0
Cantabria	606	53,3	37	40,5
Carlos III	634	46,2	65	36,9
Castilla-La Mancha	750	42,3	98	37,8
Complutense de Madrid	10.545	56,7	929	52,9
Córdoba	781	49,3	108	39,8
Coruña, A	786	48,9	73	38,4
Extremadura	951	50,3	95	51,6
Girona	425	50,1	41	39,0
Granada	2.569	51,0	247	48,2
Huelva	343	49,9	28	39,3
Illes Balears	437	49,4	35	42,9
Jaén	521	50,1	36	47,2
Jaume I de Castellón	395	54,9	34	61,8
La Laguna	1.332	55,4	61	47,5
La Rioja	444	47,7	21	23,8
León	749	53,5	69	58,0
Lleida	399	43,1	47	27,7
Málaga (1)	1.306	54,3	200	49,5
Miguel Hernández de Elche	522	54,4	77	50,6
Murcia	1.247	54,4	176	52,8
Oviedo	1.160	51,4	170	50,0
Pablo de Olavide	240	44,2	20	35,0
País Vasco	2.341	53,0	234	46,6
Palmas (Las)	1.000	51,3	73	31,5
Politécnica de Cartagena	194	35,1	27	40,7
Politécnica de Cataluña	2.095	33,4	167	27,5
Politécnica de Madrid (1)	2.352	29,5	180	27,8
Politécnica de Valencia	1.221	42,9	251	31,1
Pompeu Fabra	725	51,2	45	44,4
Pública de Navarra	543	46,0	46	50,0
Rey Juan Carlos	615	44,1	53	43,4
Rovira i Virgili	403	54,8	60	45,0
Salamanca	2.300	56,1	577	56,8
Santiago	1.600	56,5	199	49,7
Sevilla	2.707	50,1	351	43,6
Valencia (Est. General)	2.795	55,8	337	54,3
Valladolid	1.446	56,7	133	49,6
Vigo	1.133	56,5	91	54,9
Zaragoza	2.044	51,6	191	50,8
U.N.E.D.	4.133	43,9	110	39,1
TOTAL U. PRIVADAS	3.767	46,0	407	43,7
Abat Oliba-CEU	16	37,5	5	20,0
Alfonso X El Sabio	61	44,3	-	-
Antonio de Nebrija	167	56,9	-	-
Camilo José Cela	42	54,8	-	-
Cardenal Herrera-CEU	161	61,5	7	57,1
Católica S. Antonio de Murcia	132	37,9	7	28,6
Deusto	251	49,0	57	35,1
Europea de Madrid	60	50,0	4	50,0
Internacional de Catalunya	183	44,3	17	29,4
Mondragón (1)	58	36,2	2	50,0
Navarra	1.146	50,8	194	47,9
Oberta de Catalunya	266	30,1	1	0,0
Pontificia Comillas	427	39,3	20	40,0
Pontificia de Salamanca	147	30,6	19	21,1
Ramón Llull	459	46,4	38	52,6
SEK	31	48,4	-	-
San Pablo-CEU	137	43,8	36	50,0
Vic	23	69,6	-	-

(1) Datos del alumnado matriculado del curso 2003-04 y de tesis aprobadas del curso 2002-03.

D7.10. Profesorado y alumnado matriculado, por comunidad autónoma

	TOTAL	UNIVERSIDADES PÚBLICAS			UNIVERSIDADES PRIVADAS	
		Total	Centros Universidad	Centros adscritos públicos		Centros adscritos privados
PROFESORADO						
TOTAL	107.840	96.337	90.267	2.169	3.901	11.503
Andalucía	16.103	16.103	15.320	216	567	-
Aragón	3.235	3.235	3.089	59	87	-
Asturias (Principado de)	2.140	2.140	2.021	67	52	-
Balears (Illes)	1.248	1.248	1.120	26	102	-
Canarias	3.486	3.486	3.419	67	-	-
Cantabria	1.139	1.139	1.118	-	21	-
Castilla y León	7.686	6.728	6.427	133	168	958
Castilla - La Mancha	2.083	2.083	2.043	40	-	-
Cataluña	17.674	15.765	13.781	829	1.155	1.909
Comunidad Valenciana	11.173	10.589	10.134	57	398	584
Extremadura	1.908	1.908	1.842	22	44	-
Galicia	5.455	5.455	5.050	268	137	-
Madrid (Comunidad de)	20.501	17.033	15.841	230	962	3.468
Murcia (Región de)	2.865	2.559	2.463	29	67	306
Navarra (Comunidad Foral de)	2.117	800	800	-	-	1.317
País Vasco	5.053	4.193	4.028	78	87	860
Rioja (La)	525	525	477	48	-	-
Ceuta	21	21	-	-	21	-
Melilla	33	33	-	-	33	-
U.N.E.D. / Oberta de Cataluña	3.395	1.294	1.294	-	-	2.101
ALUMNADO MATRICULADO (Primer y Segundo Ciclo)						
TOTAL	1.446.879	1.313.475	1.244.860	20.606	48.009	133.404
Andalucía	233.353	233.353	221.364	1.563	10.426	-
Aragón	33.910	33.910	30.447	252	3.211	-
Asturias (Principado de)	31.605	31.605	29.422	1.316	867	-
Balears (Illes)	13.621	13.621	11.718	166	1.737	-
Canarias	46.706	46.706	46.189	517	-	-
Cantabria	11.532	11.532	11.210	-	322	-
Castilla y León	87.589	80.158	77.351	1.221	1.586	7.431
Castilla - La Mancha	30.830	30.830	30.678	152	-	-
Cataluña	184.658	165.732	147.056	8.814	9.862	18.926
Comunidad Valenciana	140.330	130.791	127.306	376	3.109	9.539
Extremadura	24.854	24.854	24.408	165	281	-
Galicia	80.143	80.143	76.662	1.648	1.833	-
Madrid (Comunidad de)	233.255	197.118	181.848	3.082	12.188	36.137
Murcia (Región de)	37.875	32.971	31.672	193	1.106	4.904
Navarra (Comunidad Foral de)	15.986	7.575	7.575	-	-	8.411
País Vasco	64.650	49.901	48.356	628	917	14.749
Rioja (La)	6.756	6.756	6.243	513	-	-
Ceuta	942	942	576	-	366	-
Melilla	852	852	654	-	198	-
U.N.E.D. / Oberta de Cataluña	167.432	134.125	134.125	-	-	33.307

D7.11. Tasas netas de escolarización en Educación Universitaria

	TOTAL	18 años	19 años	20 años	21 años	22 años	23 años	24 años	25 a 29 años
AMBOS SEXOS	1.523.130	23,7	27,8	29,1	27,3	25,8	22,0	17,7	8,7
Andalucía	242.981	20,6	23,8	24,7	23,5	22,7	19,9	18,2	7,6
Aragón	35.954	26,6	29,2	30,3	28,3	25,5	21,8	15,6	7,3
Asturias (Principado de)	32.765	27,1	28,4	29,3	27,4	26,5	23,1	19,1	9,5
Baleares (Islas)	14.058	9,7	12,5	13,4	12,5	10,6	9,0	7,3	3,6
Canarias	49.038	15,9	18,5	19,1	17,9	16,6	14,7	12,0	6,6
Cantabria	12.138	19,6	21,8	21,5	20,7	16,7	15,5	12,5	5,7
Castilla y León	92.585	29,1	34,0	37,1	35,5	33,5	28,0	22,9	10,1
Castilla - La Mancha	31.580	12,8	15,4	17,2	14,9	14,2	11,6	8,4	4,1
Cataluña	196.189	25,1	28,6	29,0	27,4	24,9	20,1	15,2	6,8
Comunidad Valenciana	146.549	23,8	27,6	28,6	25,9	25,5	21,9	17,2	7,8
Extremadura	25.805	14,3	19,2	21,0	20,7	20,4	17,5	13,7	6,3
Galicia	83.662	23,6	25,4	27,1	25,2	24,2	21,7	18,1	9,0
Madrid (Comunidad de)	254.578	31,8	41,0	42,9	39,5	37,2	30,2	21,7	9,2
Murcia (Región de)	39.448	20,3	24,5	25,4	24,2	22,4	18,4	13,9	6,4
Navarra (Comunidad Foral de)	17.675	36,2	38,8	38,7	34,5	29,1	21,6	13,6	5,2
País Vasco	67.300	35,3	37,8	37,7	35,5	30,5	24,3	16,9	7,0
Rioja (La)	7.200	13,8	18,7	17,4	14,9	14,1	13,1	11,5	7,9
Ceuta	942	6,7	13,2	12,3	10,3	7,2	5,9	6,1	2,8
Melilla	852	7,8	11,2	9,8	9,0	8,6	6,7	4,8	2,1
U.N.E.D./Oberta de Cataluña	171.831	-	-	-	-	-	-	-	-
HOMBRES	700.219	18,4	21,7	22,7	22,2	22,0	19,9	16,8	8,6
Andalucía	110.993	15,6	18,6	19,3	19,1	19,5	17,8	17,1	7,8
Aragón	16.507	20,4	23,2	24,3	23,0	21,8	20,4	14,9	7,3
Asturias (Principado de)	14.867	22,9	23,1	22,9	23,0	21,5	19,3	18,0	9,2
Baleares (Illes)	5.696	6,6	8,8	9,6	9,1	8,4	7,1	5,9	3,1
Canarias	21.943	12,9	14,6	14,6	14,2	14,0	12,8	10,9	6,2
Cantabria	5.861	17,4	17,8	18,6	18,4	15,5	14,7	12,1	5,9
Castilla y León	40.892	21,2	25,7	27,1	27,1	27,2	24,3	21,6	9,9
Castilla - La Mancha	13.918	9,5	11,1	12,5	11,9	12,2	10,3	7,9	4,0
Cataluña	88.375	18,9	22,0	22,4	21,9	21,1	18,5	14,8	6,8
Comunidad Valenciana	67.425	18,6	21,5	22,5	21,2	21,7	20,0	16,5	7,8
Extremadura	11.790	10,9	14,5	16,2	17,2	17,7	15,9	13,2	6,4
Galicia	35.851	16,8	18,5	19,8	18,7	19,1	18,6	16,0	8,5
Madrid (Comunidad de)	120.978	26,5	34,1	36,1	34,6	33,1	29,0	22,0	9,6
Murcia (Región de)	17.575	14,5	18,3	19,2	19,5	18,4	16,0	13,1	6,3
Navarra (Comunidad Foral de)	7.992	28,9	27,5	29,3	28,5	26,0	19,5	13,4	5,4
País Vasco	30.640	28,4	30,4	29,9	28,6	26,7	23,3	16,8	7,1
Rioja (La)	3.398	12,1	15,3	13,2	12,1	12,7	12,3	10,7	7,4
Ceuta	308	3,5	7,2	6,6	6,3	5,8	3,7	4,4	1,8
Melilla	285	3,9	5,8	5,1	6,3	6,7	5,4	3,7	1,6
U.N.E.D./Oberta de Cataluña	84.925	-	-	-	-	-	-	-	-
MUJERES	822.911	29,3	34,1	35,6	32,6	29,8	24,2	18,6	8,8
Andalucía	131.988	25,9	29,2	30,5	28,0	25,9	22,2	19,3	7,5
Aragón	19.447	33,2	35,5	36,6	33,9	29,5	23,2	16,4	7,4
Asturias (Principado de)	17.898	31,5	34,2	36,0	32,0	31,7	26,9	20,3	9,8
Baleares (Illes)	8.362	13,1	16,4	17,3	15,9	12,9	10,9	8,6	4,1
Canarias	27.095	19,1	22,5	23,7	21,6	19,2	16,6	13,1	6,9
Cantabria	6.277	21,8	26,1	24,7	23,0	18,0	16,3	12,9	5,4
Castilla y León	51.693	37,6	42,8	47,7	44,4	40,2	31,8	24,3	10,3
Castilla - La Mancha	17.662	16,2	20,0	22,2	18,0	16,4	13,0	9,0	4,1
Cataluña	107.814	31,6	35,4	35,9	33,2	28,9	21,9	15,7	6,8
Comunidad Valenciana	79.124	29,3	34,0	34,9	30,8	29,5	23,9	17,9	7,8
Extremadura	14.015	17,9	24,3	26,2	24,4	23,3	19,1	14,3	6,2
Galicia	47.811	30,8	32,5	34,8	32,0	29,5	24,8	20,3	9,4
Madrid (Comunidad de)	133.600	37,4	48,2	49,9	44,5	41,5	31,5	21,4	8,7
Murcia (Región de)	21.873	26,5	31,0	31,9	29,0	26,6	20,9	14,9	6,5
Navarra (Comunidad Foral de)	9.683	44,0	51,0	48,8	40,9	32,4	23,8	13,7	5,0
País Vasco	36.660	42,7	45,7	45,9	42,7	34,6	25,3	17,0	6,9
Rioja (La)	3.802	15,6	22,2	21,8	17,8	15,5	13,9	12,4	8,4
Ceuta	634	10,0	19,3	18,0	14,4	8,8	8,3	8,1	3,9
Melilla	567	12,2	17,1	14,9	12,1	10,8	8,1	6,0	2,5
U.N.E.D./Oberta de Cataluña	86.906	-	-	-	-	-	-	-	-

D7.12. Distribución porcentual del alumnado, por área de estudio

	CC. Experi- mentales	CC. de la Salud	CC. Sociales y Jurídicas	Humani- dades	Técnicas	Titulaciones dobles (1)
TOTAL PRIMER Y SEGUNDO CICLO						
TOTAL	6,9	8,3	48,0	9,5	26,5	0,8
Andalucía	8,5	9,3	48,4	9,4	23,3	1,0
Aragón	7,4	10,9	42,3	6,8	31,8	0,8
Asturias (Principado de)	8,7	5,5	45,6	7,4	32,8	-
Balears (Illes)	6,7	5,7	66,1	9,4	12,2	-
Canarias	4,8	9,0	48,4	10,1	27,7	-
Cantabria	3,1	7,1	44,8	4,5	40,6	-
Castilla y León	7,6	8,7	42,9	9,3	30,8	0,6
Castilla - La Mancha	3,4	8,3	52,3	9,8	26,2	-
Cataluña	7,9	9,9	44,1	10,4	27,3	0,3
Comunidad Valenciana	7,1	9,1	42,3	9,3	31,9	0,3
Extremadura	7,8	13,2	44,0	6,9	28,1	-
Galicia	7,9	9,7	46,7	7,3	28,3	0,1
Madrid (Comunidad de)	7,4	10,0	43,7	7,2	28,9	2,7
Murcia (Región de)	7,9	12,4	49,4	7,6	21,8	0,9
Navarra (Comunidad Foral de)	7,0	16,2	37,7	5,1	30,3	3,7
País Vasco	6,0	5,3	45,6	8,6	34,5	-
Rioja (La)	6,5	3,7	47,4	17,7	24,8	-
Ceuta	0,0	38,9	56,9	0,0	4,2	-
Melilla	0,0	23,2	76,8	0,0	0,0	-
U.N.E.D./Oberta de Cataluña	3,2	0,0	66,7	15,2	14,8	-
ESTUDIOS DE PRIMER CICLO						
TOTAL	1,0	9,8	49,6	0,1	39,5	
Andalucía	0,7	8,2	58,4	0,0	32,6	
Aragón	2,1	7,3	48,3	0,0	42,3	
Asturias (Principado de)	0,0	6,3	49,2	0,0	44,5	
Balears (Illes)	0,0	9,2	72,5	0,0	18,2	
Canarias	0,0	8,0	47,1	0,0	44,9	
Cantabria	0,0	4,2	52,5	0,0	43,3	
Castilla y León	0,9	9,0	44,5	0,2	45,4	
Castilla - La Mancha	0,0	12,1	55,4	0,0	32,5	
Cataluña	1,8	13,7	46,4	0,0	38,1	
Comunidad Valenciana	1,3	10,5	45,4	0,0	42,8	
Extremadura	0,5	13,1	49,9	0,0	36,6	
Galicia	0,0	10,4	49,9	0,0	39,7	
Madrid (Comunidad de)	1,9	15,0	40,3	0,0	42,8	
Murcia (Región de)	1,4	16,0	51,2	0,0	31,3	
Navarra (Comunidad Foral de)	3,2	14,8	32,8	6,4	42,8	
País Vasco	1,2	4,4	48,3	0,2	45,9	
Rioja (La)	0,0	7,4	47,7	0,0	44,9	
Ceuta	0,0	40,4	55,1	0,0	4,4	
Melilla	0,0	25,2	74,8	0,0	0,0	
U.N.E.D./Oberta de Cataluña	0,0	0,0	55,9	0,0	44,1	
ESTUDIOS DE PRIMER Y SEGUNDO CICLO						
TOTAL	10,9	7,4	47,5	15,7	18,5	
Andalucía	14,4	10,2	42,0	16,4	17,0	
Aragón	12,8	14,6	37,0	13,7	22,0	
Asturias (Principado de)	16,3	4,9	42,4	14,0	22,5	
Balears (Illes)	17,3	0,0	55,8	24,3	2,6	
Canarias	8,4	9,7	49,4	17,7	14,8	
Cantabria	6,0	9,9	37,3	8,8	38,0	
Castilla y León	13,4	8,6	42,1	17,2	18,7	
Castilla - La Mancha	7,8	3,4	48,3	22,4	18,2	
Cataluña	11,8	7,5	42,9	17,1	20,6	
Comunidad Valenciana	11,0	8,2	40,5	15,7	24,6	
Extremadura	18,6	13,4	35,3	16,9	15,8	
Galicia	12,9	9,3	44,7	11,9	21,1	
Madrid (Comunidad de)	10,1	8,3	46,9	10,6	24,1	
Murcia (Región de)	14,2	9,2	48,5	15,0	13,1	
Navarra (Comunidad Foral de)	9,6	18,1	42,9	4,7	24,7	
País Vasco	9,5	6,0	43,8	14,4	26,4	
Rioja (La)	13,0	0,0	47,0	35,4	4,6	
Ceuta	0,0	0,0	100,0	0,0	0,0	
Melilla	0,0	0,0	100,0	0,0	0,0	
U.N.E.D./Oberta de Cataluña	4,5	0,0	70,8	21,0	3,7	

(1) Estudios conducentes a la obtención de dos titulaciones oficiales.

D7.13. Porcentaje de mujeres en cada área de estudio

	Total	CC. Experi- mentales	CC. de la Salud	CC. Sociales y Jurídicas	Humani- dades	Técnicas	Titulaciones dobles (1)
TOTAL PRIMER Y SEGUNDO CICLO							
TOTAL	54,2	59,3	74,5	63,0	63,1	27,4	55,4
Andalucía	54,5	56,2	70,0	63,6	63,0	25,1	62,7
Aragón	54,2	63,4	77,3	65,2	66,6	26,7	68,1
Asturias (Principado de)	54,7	64,0	76,9	67,3	65,7	28,7	-
Balears (Illes)	59,8	54,7	81,5	65,8	61,6	18,5	-
Canarias	55,3	58,9	72,1	64,9	63,7	29,4	-
Cantabria	51,6	45,2	79,7	65,3	51,2	32,2	-
Castilla y León	55,9	62,9	78,6	65,3	63,8	32,9	24,4
Castilla - La Mancha	56,3	66,6	81,6	64,1	64,8	28,1	-
Cataluña	55,2	61,8	77,3	65,1	66,1	25,1	48,4
Comunidad Valenciana	54,1	62,3	74,8	64,3	64,9	29,4	57,7
Extremadura	54,5	59,8	73,6	62,4	67,6	28,4	-
Galicia	57,3	62,1	76,4	65,0	69,6	33,3	58,9
Madrid (Comunidad de)	52,5	60,3	72,4	60,7	65,0	28,1	54,0
Murcia (Región de)	55,6	63,9	70,9	64,0	63,3	22,0	63,8
Navarra (Comunidad Foral de)	55,4	69,9	74,3	62,6	36,1	35,4	62,1
País Vasco	54,6	67,2	82,1	66,4	66,9	29,3	-
Rioja (La)	53,1	59,5	93,2	62,5	55,3	26,2	-
Ceuta	67,3	-	75,7	66,4	-	2,5	-
Melilla	66,5	-	75,8	63,8	-	-	-
U.N.E.D./Oberta de Cataluña	50,8	33,4	-	57,9	56,3	16,9	-
ESTUDIOS DE PRIMER CICLO							
TOTAL	52,6	75,1	79,8	68,5	32,9	25,4	
Andalucía	52,9	64,9	76,5	66,7	-	22,0	
Aragón	52,7	72,0	87,8	70,3	-	25,7	
Asturias (Principado de)	52,0	-	83,0	69,7	-	28,1	
Balears (Illes)	59,4	-	81,5	66,8	-	18,9	
Canarias	51,7	-	79,1	69,3	-	28,3	
Cantabria	52,8	-	93,6	67,7	-	30,9	
Castilla y León	53,8	64,8	86,0	69,0	62,6	32,2	
Castilla - La Mancha	58,1	-	84,2	70,1	-	27,9	
Cataluña	54,0	76,7	80,5	70,6	-	23,3	
Comunidad Valenciana	51,9	82,6	78,6	68,4	-	26,9	
Extremadura	54,1	60,0	80,6	66,2	-	28,0	
Galicia	56,4	-	84,8	69,8	-	32,2	
Madrid (Comunidad de)	51,6	73,2	75,3	69,0	-	25,8	
Murcia (Región de)	54,5	78,9	73,7	68,2	-	21,1	
Navarra (Comunidad Foral de)	55,4	86,8	96,1	71,3	21,4	31,9	
País Vasco	50,9	89,2	87,3	69,7	53,2	26,6	
Rioja (La)	51,9	-	93,2	68,4	-	27,6	
Ceuta	67,0	-	75,7	65,7	-	2,5	
Melilla	65,8	-	75,8	62,4	-	-	
U.N.E.D./Oberta de Cataluña	44,8	-	-	67,1	-	16,5	
ESTUDIOS DE PRIMER Y SEGUNDO CICLO							
TOTAL	55,2	58,4	70,0	59,2	63,2	30,2	
Andalucía	55,5	55,9	66,2	60,3	63,0	29,5	
Aragón	55,5	62,0	72,1	58,6	66,6	28,6	
Asturias (Principado de)	57,1	64,0	69,9	64,8	65,7	29,6	
Balears (Illes)	60,4	54,7	-	63,8	61,6	14,5	
Canarias	58,1	58,9	67,8	61,8	63,7	31,9	
Cantabria	50,5	45,2	74,0	62,0	51,2	33,7	
Castilla y León	58,1	62,8	72,0	61,9	63,9	34,3	
Castilla - La Mancha	53,9	66,6	69,7	55,2	64,8	28,7	
Cataluña	55,9	60,3	73,7	61,3	66,1	27,3	
Comunidad Valenciana	55,5	60,7	71,4	61,3	64,9	32,4	
Extremadura	55,0	59,7	63,7	54,5	67,6	29,8	
Galicia	57,8	62,1	70,6	61,6	69,6	34,7	
Madrid (Comunidad de)	52,9	59,2	70,1	57,6	65,0	29,9	
Murcia (Región de)	56,6	62,4	66,3	59,8	63,3	24,2	
Navarra (Comunidad Foral de)	55,0	66,6	63,9	58,7	47,8	38,9	
País Vasco	57,2	65,3	79,4	63,9	67,0	32,7	
Rioja (La)	54,4	59,5	-	56,4	55,3	11,7	
Ceuta	75,7	-	-	75,7	-	-	
Melilla	75,8	-	-	75,8	-	-	
U.N.E.D./Oberta de Cataluña	53,0	33,4	-	55,1	56,3	18,8	

(1) Estudios conducentes a la obtención de dos titulaciones oficiales.

D7.14. Relación entre el domicilio familiar del alumnado en E. Universitaria y la ubicación del centro en el que cursa los estudios (distribución porcentual). Curso 2003-04

(continúa)

Ubicación del centro universitario	Domicilio familiar									
	Andalucía	Aragón	Asturias	Balears (Illes)	Canarias	Cantabria	Castilla y León	Castilla - La Mancha	Cataluña	Comunidad Valenciana
TOTAL	100,0	100,0	100,0	100,0	100,0	100,0	100,0	100,0	100,0	100,0
Andalucía	90,0	0,3	0,4	1,3	1,4	0,5	0,3	3,0	0,1	0,4
Aragón	0,0	76,1	0,1	0,4	0,1	0,3	0,8	0,3	0,1	0,3
Asturias (Principado de)	0,0	0,0	79,8	0,0	0,1	2,6	0,6	0,0	0,0	0,0
Balears (Illes)	0,0	0,0	0,0	59,4	0,0	0,0	0,0	0,0	0,0	0,0
Canarias	0,1	0,0	0,1	0,2	82,0	0,2	0,1	0,0	0,0	0,0
Cantabria	0,0	0,1	0,6	0,0	0,1	61,9	0,4	0,0	0,0	0,0
Castilla y León	0,2	1,3	4,2	1,2	0,9	7,9	80,0	1,2	0,1	0,1
Castilla - La Mancha	0,1	0,2	0,1	0,1	0,1	0,2	0,1	51,6	0,0	0,2
Cataluña	0,1	4,2	0,2	16,2	0,4	0,3	0,2	0,1	82,7	1,0
Comunidad Valenciana	0,2	2,3	0,3	1,9	0,4	0,5	0,2	6,0	0,1	88,8
Extremadura	0,2	0,0	0,2	0,1	0,1	0,3	0,2	0,5	0,0	0,0
Galicia	0,0	0,1	2,8	0,3	0,2	0,6	0,8	0,1	0,0	0,0
Madrid (Comunidad de)	2,7	2,7	4,5	3,9	5,0	5,7	8,7	25,6	0,3	1,0
Murcia (Región de)	0,4	0,0	0,0	0,2	0,1	0,1	0,1	2,1	0,0	1,5
Navarra (Comunidad Foral de)	0,2	1,4	0,4	0,3	0,2	1,0	0,5	0,1	0,1	0,1
País Vasco	0,0	0,3	0,4	0,1	0,1	6,5	0,8	0,0	0,0	0,0
Rioja (La)	0,0	0,4	0,1	0,1	0,1	0,5	0,2	0,1	0,0	0,1
Ceuta	0,1	0,0	0,0	0,0	0,0	0,0	0,0	0,0	0,0	0,0
Melilla	0,0	0,0	0,0	0,0	0,0	0,0	0,0	0,0	0,0	0,0
Total de otras CC.AA. autónomas	4,4	13,2	14,3	26,4	8,9	27,3	14,0	39,2	1,0	5,0
Oberta de Cataluña	0,3	0,7	0,2	4,1	0,7	0,3	0,3	0,3	11,5	0,7
U.N.E.D	5,2	10,0	5,7	10,1	8,4	10,5	5,8	8,9	4,7	5,5

(conclusión)

Ubicación del centro universitario	Domicilio familiar									
	Extremadura	Galicia	Madrid	Murcia	Navarra	País Vasco	Rioja (La)	Ceuta	Melilla	Extranjero
TOTAL	100,0	100,0	100,0	100,0	100,0	100,0	100,0	100,0	100,0	100,0
Andalucía	6,8	0,2	0,2	3,1	0,4	0,3	0,6	40,1	34,2	9,6
Aragón	0,0	0,0	0,0	0,0	5,4	0,7	8,7	0,1	0,5	0,5
Asturias (Principado de)	0,0	0,4	0,0	0,0	0,1	0,1	0,2	0,0	0,1	0,6
Balears (Illes)	0,0	0,0	0,0	0,0	0,0	0,0	0,0	0,0	0,0	0,9
Canarias	0,1	0,1	0,0	0,0	0,1	0,1	0,1	0,1	0,1	1,7
Cantabria	0,0	0,0	0,0	0,0	0,3	0,5	1,2	0,0	0,1	0,7
Castilla y León	8,7	1,7	0,6	0,3	2,9	1,7	7,5	0,7	0,5	6,8
Castilla - La Mancha	0,6	0,0	0,9	0,3	0,0	0,0	0,1	0,1	0,1	0,2
Cataluña	0,1	0,3	0,0	0,2	0,9	0,7	1,1	0,1	0,2	9,5
Comunidad Valenciana	0,3	0,1	0,1	6,4	0,6	0,2	1,4	0,4	0,9	4,0
Extremadura	70,5	0,1	0,0	0,0	0,1	0,1	0,1	0,5	0,2	0,5
Galicia	0,1	85,0	0,1	0,0	0,2	0,3	0,6	0,1	0,2	7,8
Madrid (Comunidad de)	8,3	4,0	85,4	2,0	2,0	2,3	7,1	6,0	6,1	9,5
Murcia (Región de)	0,1	0,0	0,0	81,5	0,1	0,0	0,1	0,5	0,5	0,3
Navarra (Comunidad Foral de)	0,1	0,4	0,1	0,1	62,2	2,9	5,5	0,1	0,1	1,4
País Vasco	0,0	0,1	0,0	0,0	9,6	84,1	4,4	0,0	0,1	2,0
Rioja (La)	0,1	0,1	0,0	0,1	2,8	0,6	51,5	0,1	0,2	0,0
Ceuta	0,0	0,0	0,0	0,0	0,0	0,0	0,0	34,0	0,2	0,1
Melilla	0,0	0,0	0,0	0,0	0,0	0,0	0,0	0,0	35,7	0,0
Total de otras CC.AA. autónomas	25,4	7,5	2,2	12,6	25,5	10,5	38,9	48,7	44,0	56,1
Oberta de Cataluña	0,1	0,5	0,7	0,3	0,3	0,3	0,2	0,4	0,4	13,1
U.N.E.D	4,0	7,0	11,7	5,6	12,0	5,1	9,4	16,9	19,9	30,7

D7.15. Distribución porcentual del alumnado según Comunidad Autónoma de ubicación del centro y según Comunidad Autónoma del domicilio familiar. Curso 2003-04

	% de alumnado matriculado según ubicación del centro	% de alumnado matriculado según el domicilio familiar
TOTAL	100,0	100,0
Andalucía	16,2	17,0
Aragón	2,4	3,0
Asturias (Principado de)	2,2	2,8
Balears (Illes)	0,8	1,4
Canarias	3,1	4,0
Cantabria	0,8	1,2
Castilla y León	6,0	6,5
Castilla-La Mancha	2,1	3,9
Cataluña	12,5	14,1
Comunidad Valenciana	9,6	10,6
Extremadura	1,7	2,5
Galicia	5,7	6,8
Madrid (Comunidad de)	16,3	16,0
Murcia (Región de)	2,7	3,0
Navarra (Comunidad Foral de)	1,1	1,2
País Vasco	4,5	5,2
Rioja (La)	0,5	0,6
Ceuta	0,1	0,1
Melilla	0,0	0,1
Oberta de Cataluña	2,0	-
U.N.E.D	9,7	-

D7.16. Alumnado matriculado, nuevo inscrito y graduado por estudios. Distribución porcentual por sexo

(continuación)

	Alumnado matriculado			Alumnado Nuevo Inscrito			Alumnado Graduado (2002-03)		
	TOTAL	Hombres	Mujeres	TOTAL	Hombres	Mujeres	TOTAL	Hombres	Mujeres
DIPLOMATURA, ARQUITECTURA E INGENIERÍA TÉCNICA									
TOTAL	564.794	47,4	52,6	135.305	44,8	55,2	87.157	37,8	62,2
CC. Experimentales	5.623	24,9	75,1	1.402	22,9	77,1	929	25,7	74,3
Diplomatura en Estadística	1.833	48,1	51,9	289	46,7	53,3	394	43,7	56,3
Nutrición y dietética	3.790	13,7	86,3	1.113	16,7	83,3	535	12,5	87,5
CC. de la Salud	55.427	20,2	79,8	16.424	19,8	80,2	14.136	18,3	81,7
Enfermería	32.336	15,3	84,7	9.626	15,2	84,8	8.522	13,5	86,5
Fisioterapia	11.975	32,9	67,1	3.621	32,7	67,3	3.026	31,3	68,7
Logopedia	2.312	8,1	91,9	797	7,7	92,3	659	5,0	95,0
Óptica y Optometría	3.990	29,3	70,7	880	31,7	68,3	796	28,9	71,1
Podología	1.872	34,2	65,8	531	31,6	68,4	477	34,6	65,4
Terapia Ocupacional	2.942	11,2	88,8	969	10,8	89,2	656	8,4	91,6
CC. Sociales y Jurídicas	280.191	31,5	68,5	72.484	30,8	69,2	47.745	26,7	73,3
CC. Empresariales	80.396	46,1	53,9	16.653	47,3	52,7	10.316	42,6	57,4
D.Biblioteconomía y Documenta.	3.426	29,9	70,1	752	32,8	67,2	941	25,3	74,7
D.Educación Social	17.475	18,7	81,3	6.210	19,6	80,4	1.967	15,0	85,0
D.Gestión y Admón.Pública	6.220	36,3	63,7	1.283	40,0	60,0	1.092	36,0	64,0
Maestro	91.109	25,8	74,2	25.613	25,7	74,3	21.014	22,5	77,5
Relaciones Laborales	32.206	33,4	66,6	5.987	35,1	64,9	5.074	29,9	70,1
Trabajo Social	18.790	15,8	84,2	6.905	19,0	81,0	3.172	10,6	89,4
Turismo	30.569	24,1	75,9	9.081	27,1	72,9	4.169	20,1	79,9
Humanidades	526	67,1	32,9	125	69,6	30,4	87	63,2	36,8
Cc. Religiosas	526	67,1	32,9	125	69,6	30,4	87	63,2	36,8
Técnicas	223.027	74,6	25,4	44.870	77,2	22,8	24.260	71,6	28,4
Arquitectura Técnica	26.123	64,2	35,8	4.921	62,0	38,0	2.852	63,6	36,4
Diplomado Informática	-	-	-	-	-	-	36	80,6	19,4
Ing. Téc. Aeronáutica	1.940	74,7	25,3	588	76,9	23,1	152	77,0	23,0
Ing. Téc. Agrícola	17.192	56,1	43,9	2.144	61,1	38,9	2.774	51,4	48,6
Ing. Téc. Diseño Industrial	5.222	56,2	43,8	1.214	52,2	47,8	529	56,3	43,7
Ing. Téc. Forestal	5.502	60,8	39,2	707	64,8	35,2	720	61,4	38,6
Ing. Téc. Industrial	61.476	81,1	18,9	13.660	83,6	16,4	8.093	77,9	22,1
Ing. Téc. Informática de Gestión	32.768	74,9	25,1	6.613	78,1	21,9	2.790	71,1	28,9
Ing. Téc. Informática de Sistemas	32.281	86,5	13,5	7.332	88,3	11,7	2.319	85,3	14,7
Ing. Téc. Minera	2.675	73,8	26,2	519	71,9	28,1	404	72,5	27,5
Ing. Téc. Naval	1.641	78,3	21,7	232	80,2	19,8	223	70,9	29,1
Ing. Téc. Topográfica	3.976	66,0	34,0	701	68,5	31,5	395	66,3	33,7
Ing. Téc. de Obras Públicas	11.315	69,6	30,4	2.228	69,4	30,6	916	73,0	27,0
Ing. Téc. de Telecomunicación	19.175	76,9	23,1	3.649	76,2	23,8	1.746	77,7	22,3
Marina Civil (Dipl.)	1.741	83,5	16,5	362	85,1	14,9	311	78,5	21,5
LICENCIATURA, ARQUITECTURA E INGENIERÍAS									
TOTAL	870.571	44,8	55,2	163.274	44,7	55,3	111.896	41,5	58,5
CC. Experimentales	94.663	41,6	58,4	16.865	43,3	56,7	12.684	37,5	62,5
Bioquímica (1)	1.680	36,4	63,6	588	35,2	64,8	601	33,4	66,6
Biotecnología	829	30,2	69,8	367	29,7	70,3	53	30,2	69,8
Cc. Ambientales	15.257	40,2	59,8	3.979	45,5	54,5	1.672	35,3	64,7
Cc. Biológicas	26.936	33,9	66,1	4.707	34,6	65,4	3.398	32,1	67,9
Cc. Físicas	9.734	69,8	30,2	1.300	71,4	28,6	1.168	63,7	36,3
Cc. Geológicas	3.641	47,9	52,1	402	54,2	45,8	591	44,5	55,5
Cc. Matemáticas	8.080	50,2	49,8	1.176	52,0	48,0	1.158	40,2	59,8
Cc. Químicas	22.790	38,3	61,7	2.940	44,1	55,9	2.792	35,6	64,4
Cc. del Mar	1.785	34,5	65,5	295	36,6	63,4	286	39,5	60,5
Ciencia y Tec. Alimentos (1)	2.746	26,0	74,0	705	24,1	75,9	705	24,8	75,2
Ciencias y Técnicas Estadísticas (1)	533	48,8	51,2	154	50,6	49,4	124	36,3	63,7
Enología (1)	652	54,4	45,6	252	51,6	48,4	136	47,8	52,2
CC. de la Salud	64.710	54,4	45,6	10.289	51,6	48,4	9.156	47,8	52,2
Farmacia	19.272	26,9	73,1	3.028	27,7	72,3	2.643	23,8	76,2
Medicina	28.865	30,4	69,6	4.506	29,0	71,0	4.211	31,3	68,7
Odontología	7.129	34,7	65,3	1.380	32,5	67,5	1.111	38,0	62,0
Veterinaria	9.444	31,8	68,2	1.375	29,5	70,5	1.191	36,9	63,1

(1) Estudios de sólo 2º ciclo.

D7.16. Alumnado matriculado, nuevo inscrito y graduado por estudios. Distribución porcentual por sexo

(continuación)

	Alumnado matriculado			Alumnado Nuevo Inscrito			Alumnado Graduado (2002-03)		
	TOTAL	Hombres	Mujeres	TOTAL	Hombres	Mujeres	TOTAL	Hombres	Mujeres
CC. Sociales y Jurídicas	413.685	40,8	59,2	78.557	40,7	59,3	53.319	37,1	62,9
Admón. y Direcc. de Empresas	90.715	48,0	52,0	16.663	48,6	51,4	10.976	44,7	55,3
Cc. Actividad Física y Deporte	12.177	73,5	26,5	2.441	74,8	25,2	1.734	71,2	28,8
Cc. Actuariales y Financieras (1)	1.553	47,5	52,5	463	46,4	53,6	301	41,2	58,8
Cc. Económicas y Empresariales	842	46,7	53,3	-	-	-	653	48,7	51,3
Cc. Políticas y de la Admón.	10.306	51,1	48,9	2.509	51,8	48,2	1.047	44,6	55,4
Cc. de la Información	300	51,7	48,3	100	57,0	43,0	41	51,2	48,8
Cc. del Trabajo (1)	9.117	38,6	61,4	3.119	37,2	62,8	1.483	47,0	53,0
Comunicación Audiovisual	12.042	40,9	59,1	2.613	38,9	61,1	1.658	39,3	60,7
Criminología (1)	256	46,5	53,5	256	46,5	53,5	-	-	-
Derecho	107.585	44,3	55,7	15.680	46,5	54,0	13.318	40,0	60,0
Derecho Canónico (1)	61	88,5	11,5	21	95,2	4,8	27	81,5	18,5
Documentación (1)	3.633	28,0	72,0	1.080	28,5	71,5	786	25,4	74,6
Economía	34.342	54,0	46,0	5.542	56,2	43,8	3.895	47,9	52,1
Invest. y Téc. de Mercado (1)	3.370	49,6	50,4	1.240	49,6	50,4	573	44,5	55,5
Pedagogía	14.781	16,6	83,4	2.913	16,5	83,5	2.551	15,4	84,6
Periodismo	16.855	34,3	65,7	3.346	33,0	67,0	2.708	32,1	67,9
Psicología	55.960	22,9	77,1	11.353	24,2	75,8	5.808	18,9	81,1
Psicopedagogía (1)	15.612	18,9	81,1	4.191	19,7	80,3	2.939	17,7	82,3
Publicidad y Relaciones Públicas	14.564	29,3	70,7	3.279	29,2	70,8	1.696	24,8	75,2
Sociología	9.614	41,3	58,7	1.748	44,2	55,8	1.125	33,4	66,6
Humanidades	136.383	36,8	63,2	31.304	38,7	61,3	17.696	33,1	66,9
Antropología Social y Cultural (1)	8.780	29,9	70,1	4.427	31,8	68,2	546	26,2	73,8
Bellas Artes	13.478	35,2	64,8	2.788	32,9	67,1	1.745	34,0	66,0
Cc. Religiosas	893	71,4	28,6	222	62,6	37,4	228	81,1	18,9
Estudios de Asia Oriental	690	48,6	51,4	391	48,8	51,2	-	-	-
Filología	38.216	25,1	74,9	7.387	28,3	71,7	5.544	21,8	78,2
Filosofía	8.199	59,1	40,9	1.844	59,0	41,0	831	57,4	42,6
Geografía	4.351	62,5	37,5	749	65,8	34,2	875	56,2	43,8
Geografía e Historia	4	50,0	50,0	-	-	-	30	36,7	63,3
Historia	26.894	55,0	45,0	6.246	57,0	43,0	2.845	52,0	48,0
Historia del Arte	13.451	25,7	74,3	2.498	28,0	72,0	1.916	24,1	75,9
Historia y Cc. de la Música (1)	1.785	44,1	55,9	686	45,0	55,0	266	38,7	61,3
Humanidades	9.073	38,3	61,7	1.856	41,1	58,9	1.305	32,0	68,0
Lingüística (1)	427	27,9	72,1	137	24,8	75,2	62	25,8	74,2
Teoría de Lit. y Lit. Comparada (1)	719	35,0	65,0	220	35,5	64,5	115	45,2	54,8
Traducción e Interpretación	9.423	19,5	80,5	1.853	18,8	81,2	1.388	15,8	84,2
Técnicas	161.130	69,8	30,2	26.259	70,8	29,2	19.041	69,7	30,3
Arquitectura	28.140	53,9	46,1	3.674	49,9	50,1	2.937	52,3	47,7
Ing. Aeronáutica	2.324	74,3	25,7	462	72,9	27,1	233	73,8	26,2
Ing. Agrónoma	7.830	57,9	42,1	982	59,4	40,6	1.341	55,8	44,2
Ing. Automática y Electrónica Ind. (1)	1.283	87,2	12,8	405	84,7	15,3	259	88,4	11,6
Ing. Electrónica (1)	1.596	88,1	11,9	329	88,4	11,6	361	82,3	17,7
Ing. Geodesia y Cartografía (1)	469	61,0	39,0	95	64,2	35,8	66	62,1	37,9
Ing. Geólogo	1.050	60,8	39,2	202	60,9	39,1	34	76,5	23,5
Ing. Industrial	33.677	77,6	22,4	5.519	76,6	23,4	4.245	77,8	22,2
Ing. Informática	31.154	82,0	18,0	5.847	82,9	17,1	2.807	81,8	18,2
Ing. Materiales (1)	857	68,3	31,7	261	67,8	32,2	129	74,4	25,6
Ing. Naval y Oceánico	922	74,0	26,0	205	73,7	26,3	116	81,9	18,1
Ing. Organizac. Industrial (1)	4.488	76,6	23,4	1.446	73,9	26,1	652	75,5	24,5
Ing. Química	11.836	46,1	53,9	1.692	45,6	54,4	1.473	49,0	51,0
Ing. de Cam., Can. y Puert.	9.407	71,2	28,8	1.397	68,9	31,1	1.295	72,9	27,1
Ing. de Minas	2.131	72,8	27,2	247	74,5	25,5	260	78,5	21,5
Ing. de Montes	2.925	60,7	39,3	361	66,2	33,8	496	62,1	37,9
Ing. de Telecomunicaciones	19.963	74,2	25,8	2.925	76,0	24,0	2.067	75,4	24,6
Máquinas Navales (1)	272	89,0	11,0	84	88,1	11,9	70	82,9	17,1
Marina Civil	360	77,5	22,5	-	-	-	113	77,9	22,1
Náutica y Transp. Marítimos (1)	417	75,5	24,5	116	66,4	33,6	76	67,1	32,9
Radioelectrónica Naval (1)	29	86,2	13,8	10	90,0	10,0	11	81,8	18,2

(1) Estudios de sólo 2º ciclo.

D7.16. Alumnado matriculado, nuevo inscrito y graduado por estudios. Distribución porcentual por sexo

	Alumnado matriculado			Alumnado Nuevo Inscrito			Alumnado Graduado (2002-03)		
	TOTAL	Hombres	Mujeres	TOTAL	Hombres	Mujeres	TOTAL	Hombres	Mujeres
TITULACIONES DOBLES									
Total	11.514	44,6	55,4	3.625	44,8	55,2	514	48,4	51,6
Admón. y Dir. Empresas y Derecho	7.063	43,3	56,7	1.860	44,0	56,0	450	49,8	50,2
Admón. y Dir. Empresas y Economía	86	51,2	48,8	11	72,7	27,3	-	-	-
Admón. y Dir. Empresas y Ing. Industrial	48	75,0	25,0	14	100,0	0,0	-	-	-
Admón. y Dir. Empresas y Ing. Informática	18	88,9	11,1	2	100,0	0,0	-	-	-
Admón. y Dir. Empresas e I.T. Informática de Gestión	46	58,7	41,3	46	58,7	41,3	-	-	-
Admón. y Dir. Empresas y Ing. Telecomunicación	49	59,2	40,8	25	52,0	48,0	-	-	-
Admón. y Dir. Empresas y Investig. y Téc. de Mercado	30	36,7	63,3	-	-	-	-	-	-
Admón. y Dir. Empresas y Publicidad y Rels. Públicas	76	40,8	59,2	17	52,9	47,1	-	-	-
Admón. y Dir. Empresas y Turismo	44	38,6	61,4	19	47,4	52,6	-	-	-
Bellas Artes y Arquitectura	48	39,6	60,4	28	39,3	60,7	-	-	-
Biología y Bioquímica	29	100,0	0,0	9	100,0	0,0	-	-	-
Bioquímica y Farmacia	10	100,0	0,0	6	100,0	0,0	-	-	-
Cc. Activ. Fis. y Deporte y Fisioterapia	88	77,3	22,7	35	77,1	22,9	-	-	-
Cc. Ambientales y Cc. del Mar	154	37,7	62,3	59	37,3	62,7	-	-	-
Cc. Ambientales e Ing. Agrónoma	23	65,2	34,8	1	0,0	100,0	-	-	-
Cc. Ambientales e Ing. de Montes	55	54,5	45,5	4	100,0	0,0	-	-	-
Cc. Ambientales e Ing. De Cam., Can. Y Puertos.	50	66,0	34,0	24	75,0	25,0	-	-	-
Cc. Ambientales e Ing. Química	11	72,7	27,3	-	-	-	-	-	-
Cc. Empresariales y Relaciones Laborales	428	49,8	50,2	129	46,5	53,5	-	-	-
Cc. Empresariales + Turismo	105	16,2	83,8	94	17,0	83,0	-	-	-
Cc. y Téc. Estadísticas y Cc. Actuariales y Financieras	20	40,0	60,0	8	37,5	62,5	-	-	-
Comunicación Audiovisual y Derecho	5	60,0	40,0	5	60,0	40,0	-	-	-
Comunicación Audiovisual y Filología Hispánica	17	23,5	76,5	5	40,0	60,0	-	-	-
Comunicación Audiovisual y Humanidades	11	100,0	0,0	2	100,0	0,0	-	-	-
Comunicación Audiovisual y Periodismo	116	22,4	77,6	61	27,9	72,1	2	50,0	50,0
Comunicación Audiovisual y Publicidad y Relac. Públicas	3	0,0	100,0	3	0,0	100,0	1	0,0	100,0
Derecho y Cc. del Trabajo	59	30,5	69,5	23	26,1	73,9	-	-	-
Derecho y Cc. Empresariales	130	36,2	63,8	69	30,4	69,6	-	-	-
Derecho y Cc. Políticas y de la Admón.	821	45,3	54,7	277	44,0	56,0	-	-	-
Derecho y Economía	468	45,7	54,3	81	53,1	46,9	60	40,0	60,0
Derecho y Periodismo	258	29,1	70,9	99	34,3	65,7	-	-	-
Derecho y Publicidad y Relaciones Públicas	22	18,2	81,8	17	17,6	82,4	-	-	-
Economía e Investigación y Técnicas de Mercado	4	50,0	50,0	-	-	-	-	-	-
Economía y Periodismo	155	40,6	59,4	90	48,9	51,1	-	-	-
Educación Social y Trabajo Social	116	17,2	82,8	64	18,8	81,3	-	-	-
Estadística y I.T. Informática de Gestión	22	63,6	36,4	22	63,6	36,4	-	-	-
Estadística y Matemáticas	8	100,0	0,0	4	100,0	0,0	-	-	-
Farmacia y Nutrición Humana y Dietética	132	26,5	73,5	59	30,5	69,5	-	-	-
Farmacia y Óptica y Optometría.	5	40,0	60,0	5	40,0	60,0	-	-	-
Filología Árabe y Filología Hebrea	9	100,0	0,0	9	100,0	0,0	-	-	-
Filología Hispánica y Filología Inglesa	41	100,0	0,0	27	100,0	0,0	-	-	-
Filología Inglesa y Turismo	81	17,3	82,7	81	17,3	82,7	-	-	-
Filosofía y Periodismo	27	55,6	44,4	9	66,7	33,3	-	-	-
Filosofía y Publicidad y Relaciones Públicas	8	37,5	62,5	4	25,0	75,0	-	-	-
Física e I.T. Informática de Sistemas	23	100,0	0,0	10	100,0	0,0	-	-	-
Fisioterapia y Podología	49	55,1	44,9	25	56,0	44,0	-	-	-
Fisioterapia y Terapia Ocupacional	49	51,0	49,0	28	60,7	39,3	-	-	-
Humanidades y Periodismo	15	73,3	26,7	11	18,2	81,8	-	-	-
I.T. Informática de Gestión y de Sistemas	34	64,7	35,3	6	83,3	16,7	-	-	-
I.T. Indl. Esp. Electrón. Indl. e I.T. Teleco. Esp. Sist. Teleco.	15	100,0	0,0	4	100,0	0,0	-	-	-
I.T. Indl. Esp. Electricidad e I.T. Agro. Esp. Hortof. y Jardin.	27	96,3	3,7	27	96,3	3,7	-	-	-
I.T. OO.PP. Esp. Hidrología e I.T. De Minas.	1	100,0	0,0	1	100,0	0,0	-	-	-
Ing. Cam., Can. y Puertos e Ing. Industrial	5	80,0	20,0	1	100,0	0,0	-	-	-
Ing. Industrial e Ing. Informática	3	66,7	33,3	1	100,0	0,0	-	-	-
Ing. Industrial e Ing. Telecomunicación	1	100,0	0,0	-	-	-	-	-	-
Ing. Informática e Ing.T. Teleco. Esp. Telemática.	34	97,1	2,9	12	91,7	8,3	-	-	-
Ing. Informática e Ing. Telecomunicación	7	57,1	42,9	3	33,3	66,7	-	-	-
Maes. Esp. Educ. Primaria y Maes. Esp. E. Física	8	87,5	12,5	1	100,0	0,0	-	-	-
Maes. Esp. Educ. Primaria y Maes. Esp. E. Infantil	19	10,5	89,5	14	14,3	85,7	-	-	-
Maes. Esp. Educ. Primaria y Maes. Esp. Edu. Musical	4	25,0	75,0	3	33,3	66,7	-	-	-
Maes. Esp. Educ. Primaria y Maes. Esp. Lengua Extran.	15	26,7	73,3	9	22,2	77,8	-	-	-
Matemáticas e I.T. Informática de Sistemas	33	81,8	18,2	18	77,8	22,2	-	-	-
Matemáticas e Ing. Cam., Can. y Puertos	4	100,0	0,0	2	100,0	0,0	-	-	-
Matemáticas e Ing. Industrial	9	55,6	44,4	3	66,7	33,3	-	-	-
Matemáticas e Ing. Informática	89	73,0	27,0	27	77,8	22,2	-	-	-
Matemáticas e Ing. Telecomunicación	54	88,9	11,1	4	50,0	50,0	-	-	-
Periodismo y Publicidad y Rels. Públicas	7	28,6	71,4	1	100,0	0,0	1	0,0	100,0
Publicidad y Rels. Públicas y Bellas Artes	9	33,3	66,7	7	42,9	57,1	-	-	-
Química e Ing. de Materiales	1	100,0	0,0	-	-	-	-	-	-

D7.16. Alumnado matriculado, nuevo inscrito y graduado por estudios. Distribución porcentual por sexo

(conclusión)

	Alumnado matriculado			Alumnado Nuevo Inscrito			Alumnado Graduado (2002-03)		
	TOTAL	Hombres	Mujeres	TOTAL	Hombres	Mujeres	TOTAL	Hombres	Mujeres
TITULACIONES DOBLES (1)									
Física e I.T. Informática de Sistemas	23	100,0	0,0	10	100,0	0,0	0	-	-
Fisioterapia y Podología	49	55,1	44,9	25	56,0	44,0	0	-	-
Fisioterapia y Terapia Ocupacional	49	51,0	49,0	28	60,7	39,3	0	-	-
Historia del Arte y Historia y Cc. de la Música	-	-	-	-	-	-	0	-	-
Humanidades y Periodismo	15	73,3	26,7	11	18,2	81,8	0	-	-
I.T. Informática de Gestión e I.T. Informática de Sistemas	34	64,7	35,3	6	83,3	16,7	0	-	-
I.T.Indl. Esp. Electrón. Indl. e I.T.Teleco. Esp. Sist. Teleco.	15	100,0	0,0	4	100,0	0,0	0	-	-
I.T.Indl. Esp. Electricidad e I.T. Agro. Esp. Hortof. Y Jardin.	27	96,3	3,7	27	96,3	3,7	0	-	-
I.T.OO.PP. Esp. Hidrología e I.T. De Minas.	1	100,0	0,0	1	100,0	0,0	0	-	-
Ing. Cam., Can. y Puertos e Ing. Industrial	5	80,0	20,0	1	100,0	0,0	0	-	-
Ing. Industrial e Ing. Informática	3	66,7	33,3	1	100,0	0,0	0	-	-
Ing. Industrial e Ing. Telecomunicación	1	100,0	0,0	-	-	-	0	-	-
Ing. Informática e Ing.T. Teleco. Esp. Telemática.	34	97,1	2,9	12	91,7	8,3	0	-	-
Ing. Informática e Ing. Telecomunicación	7	57,1	42,9	3	33,3	66,7	0	-	-
Ing. Química e Ing. de Materiales	-	-	-	-	-	-	0	-	-
Maes. Esp. Educ. Primaria y Maes. Esp. E. Física	8	87,5	12,5	1	100,0	0,0	0	-	-
Maes. Esp. Educ. Primaria y Maes. Esp. E.. Infantil	19	10,5	89,5	14	14,3	85,7	0	-	-
Maes. Esp. Educ. Primaria y Maes. Esp. Edu. Musical	4	25,0	75,0	3	33,3	66,7	0	-	-
Maes. Esp. Educ. Primaria y Maes. Esp. Lengua Extran.	15	26,7	73,3	9	22,2	77,8	0	-	-
Matemáticas e I.T. Informática de Sistemas	33	81,8	18,2	18	77,8	22,2	0	-	-
Matemáticas e Ing. Cam., Can. y Puertos	4	100,0	0,0	2	100,0	0,0	0	-	-
Matemáticas e Ing. Industrial	9	55,6	44,4	3	66,7	33,3	0	-	-
Matemáticas e Ing. Informática	89	73,0	27,0	27	77,8	22,2	0	-	-
Matemáticas e Ing. Telecomunicación	54	88,9	11,1	4	50,0	50,0	0	-	-
Periodismo y Publicidad y Rels. Públicas	7	28,6	71,4	1	100,0	0,0	1	0,0	100,0
Publicidad y Rels. Públicas y Bellas Artes	9	33,3	66,7	7	42,9	57,1	0	-	-
Química e Ing. de Materiales	1	100,0	0,0	-	-	-	0	-	-

(1) Estudios de sólo 2º ciclo.

D7.17. Tasa bruta de población que supera la prueba de acceso a la universidad (1)

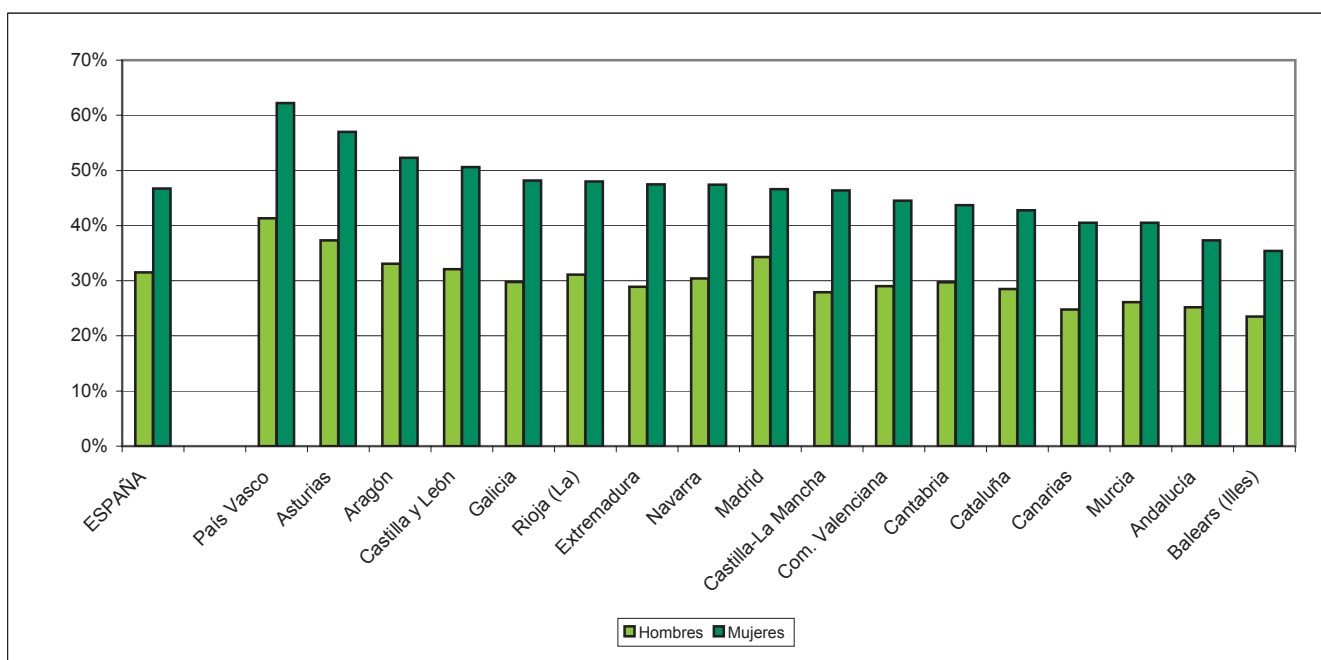

(1) Ver notas de la tabla D7.2.

D7.18. Distribución porcentual del alumnado según área de estudio

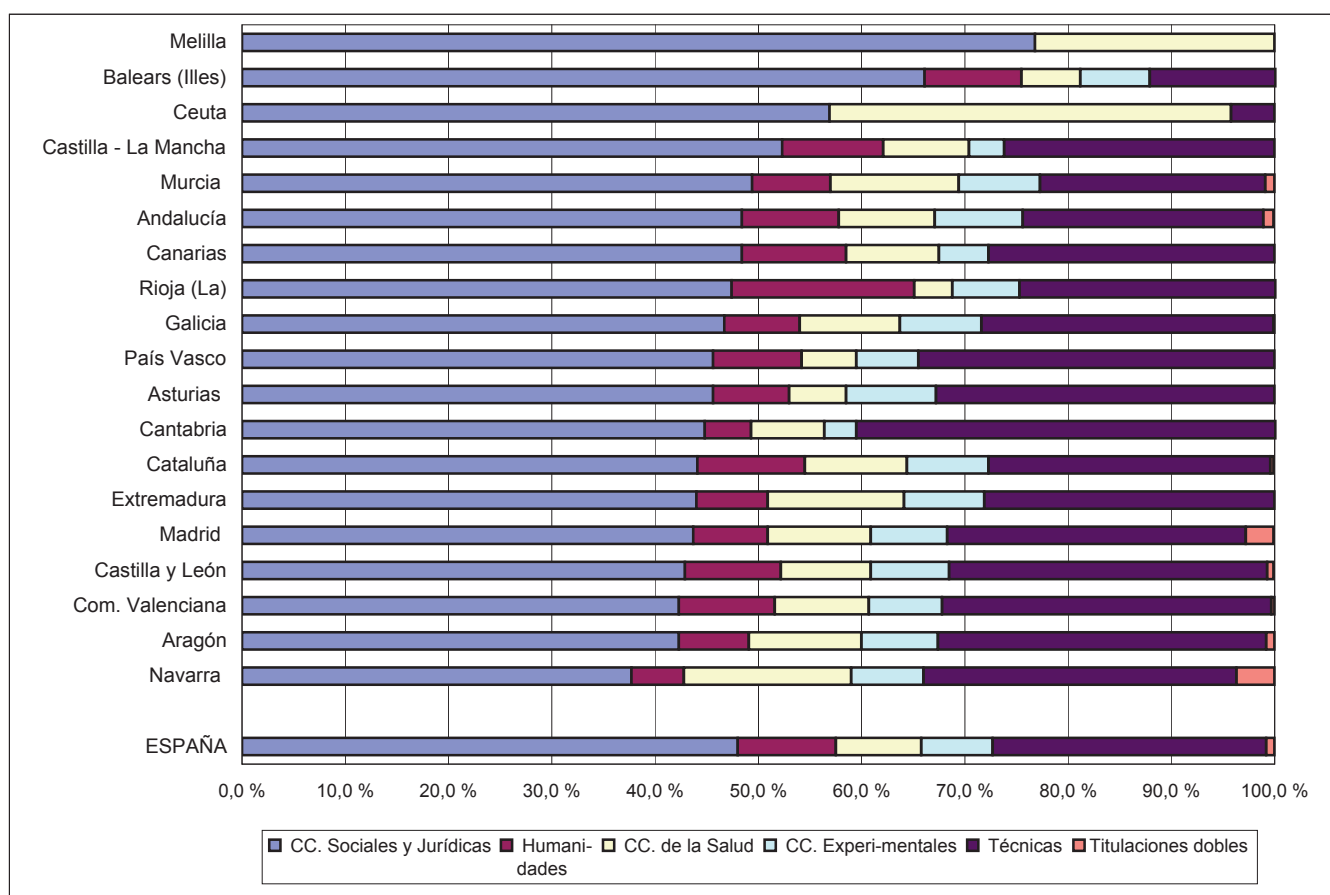

D7.19. Las universidades públicas con mayor y menor número de alumnos

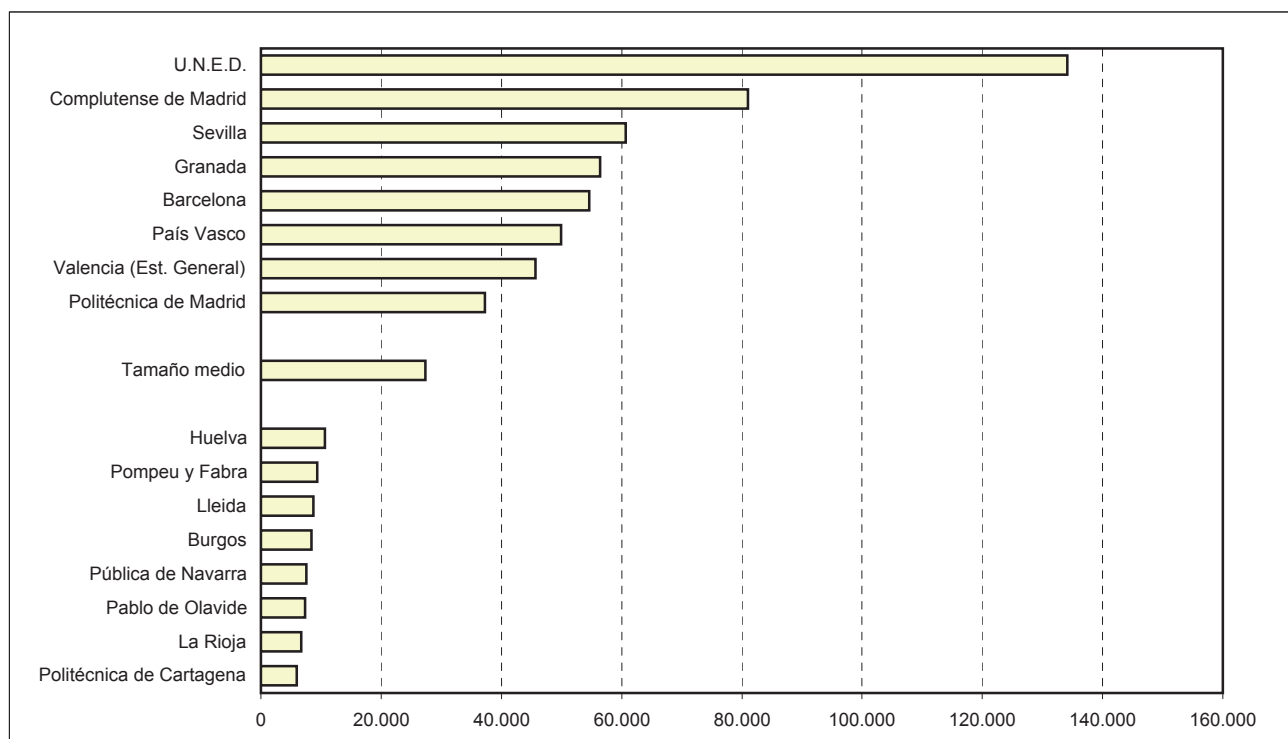

D7.20. Los estudios con mayor número de alumnos

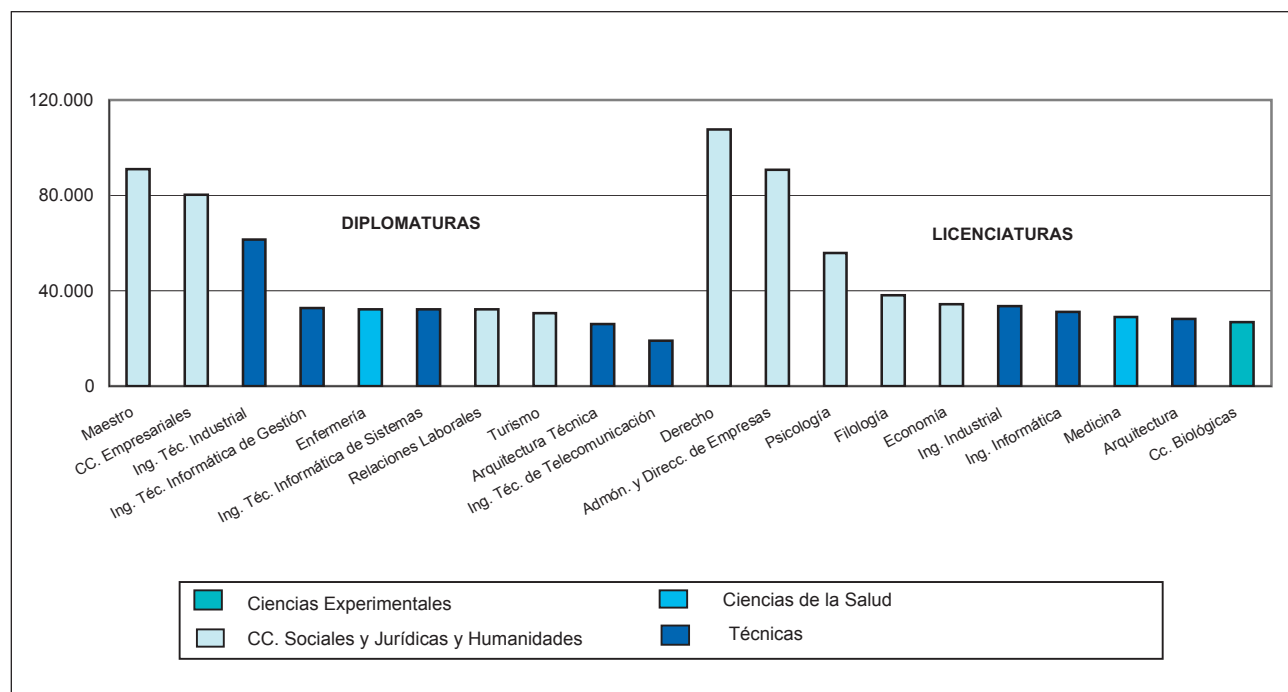

D8. LAS ENSEÑANZAS DE RÉGIMEN ESPECIAL

D8.0. Contenido, notas explicativas y fuentes de información

Se presentan en este capítulo los datos e indicadores estadísticos básicos referidos al alumnado matriculado en el curso 2004-05 en las distintas enseñanzas de Régimen Especial:

- Enseñanzas Artísticas: *Ciclos Formativos de las Artes Plásticas y de Diseño, grado medio y grado superior; Conservación y Restauración de Bienes Culturales; Estudios Superiores de Diseño; Estudios Superiores de Cerámica; Enseñanzas de la Música y la Danza; y Enseñanzas de Arte Dramático.*
- *Enseñanzas de las Escuelas Oficiales de Idiomas.*
- *Enseñanzas Deportivas de Régimen Especial.*

Se facilitan las siguientes precisiones técnicas sobre los datos estadísticos de este capítulo:

- En la tabla D8.4 y en los gráficos D8.5 y D8.6, se presenta *el número de alumnos en E. Régimen Especial (excluido Grado Elemental y las Enseñanzas no regladas de la Música y la Danza) por 10.000 habitantes de 14 a 21 años*, indicador estadístico con el que se pretende dar una visión homogeneizada del peso de estas enseñanzas en las distintas comunidades autónomas. Dadas las peculiaridades de estas enseñanzas, la flexibilidad en las edades en las que se cursan y las grandes diferencias existentes entre las mismas enseñanzas, es difícil asociarlas a un *grupo de edad teórico único*, pero siendo necesario a efectos del cálculo del indicador, se ha optado por un grupo de edad relativamente amplio, 14 a 21 años, que teóricamente cubre una parte importante de estas enseñanzas.

En los capítulos generales de la enseñanza no universitaria de esta *publicación (B1. Centros docentes, B3. El profesorado, C1. La escolarización en el sistema educativo y C2. Las transiciones y resultados educativos)* también se presenta información estadística sobre estas enseñanzas que complementa a la de este capítulo.

Fuentes de información:

- *Estadística de la Enseñanza en España niveles no universitarios.* Oficina de Estadística del M.E.C.

D8.1. Alumnado matriculado por enseñanza

(continúa)

TOTAL	Total EE. Artísticas	Enseñanzas de Artes Plásticas y Diseño							Enseñanzas de la Música				
		Total	Ciclos Formativos		Estudios Superiores			Total	Enseñanzas Regladas			Enseñan. no Regladas	
			Grado Medio	Grado Superior	Cons. y Restau.	Diseño	Cerá- mica		Grado Elem.	Grado Medio	Grado Super.		
TODOS LOS CENTROS													
TOTAL	635.022	273.457	23.287	3.318	16.490	579	2.808	92	225.262	41.350	36.184	6.474	141.254
Andalucía	69.935	41.286	4.060	1.108	2.952	0	0	0	31.614	12.404	7.282	1.372	10.556
Aragón	24.387	8.451	1.086	33	460	83	510	0	7.062	1.715	1.102	316	3.929
Asturias (Principado de)	12.449	2.702	509	0	295	100	114	0	2.020	805	930	285	0
Balears (Illes)	10.775	2.136	499	53	241	0	205	0	1.443	728	542	173	0
Canarias	44.057	17.501	1.137	282	855	0	0	0	15.995	835	920	164	14.076
Cantabria	7.939	1.323	169	28	141	0	0	0	945	557	388	0	0
Castilla y León	38.172	6.906	1.025	332	693	0	0	0	5.837	3.184	2.406	247	0
Castilla-La Mancha	27.042	10.062	697	146	363	0	188	0	8.510	2.088	1.679	0	4.743
Cataluña	90.642	50.740	6.178	717	4.952	136	373	0	35.955	x	2.112	687	33.156
Comunidad Valenciana	60.366	19.959	2.597	84	1.426	0	995	92	15.767	6.953	7.570	1.244	0
Extremadura	11.611	2.249	133	12	93	0	28	0	2.116	1.094	829	90	103
Galicia	46.414	20.630	1.531	195	1.246	90	0	0	17.742	4.167	3.477	328	9.770
Madrid (Comunidad de)	89.381	39.012	1.931	117	1.372	170	272	0	32.538	3.481	3.184	793	25.080
Murcia (Región de)	15.919	3.910	403	0	280	0	123	0	2.808	1.089	1.423	296	0
Navarra (Comunidad Foral de)	24.222	11.840	243	50	193	0	0	0	11.336	73	514	195	10.554
País Vasco	54.205	33.078	759	32	727	0	0	0	32.232	1.440	1.221	284	29.287
Rioja (La)	4.885	1.036	181	29	152	0	0	0	855	459	396	0	0
Ceuta	996	192	0	0	0	0	0	0	192	107	85	0	0
Melilla	1.625	444	149	100	49	0	0	0	295	171	124	0	0
CENTROS PÚBLICOS													
TOTAL	586.078	225.306	21.586	3.237	14.969	579	2.709	92	188.593	35.304	33.181	6.063	114.045
Andalucía	67.981	39.758	4.040	1.108	2.932	0	0	0	30.350	12.050	7.140	1.372	9.788
Aragón	23.077	7.156	1.035	33	460	83	459	0	5.832	1.494	1.063	316	2.959
Asturias (Principado de)	12.093	2.346	508	0	294	100	114	0	1.764	549	930	285	0
Balears (Illes)	10.623	1.984	479	53	241	0	185	0	1.335	620	542	173	0
Canarias	43.846	17.290	1.137	282	855	0	0	0	15.866	742	884	164	14.076
Cantabria	7.561	945	0	0	0	0	0	0	945	557	388	0	0
Castilla y León	37.286	6.020	1.025	332	693	0	0	0	4.995	2.698	2.050	247	0
Castilla-La Mancha	26.802	9.822	697	146	363	0	188	0	8.345	2.018	1.679	0	4.648
Cataluña	72.213	32.505	5.571	678	4.412	136	345	0	25.689	x	1.991	560	23.138
Comunidad Valenciana	57.320	16.913	2.398	84	1.227	0	995	92	13.305	5.212	6.849	1.244	0
Extremadura	11.508	2.146	133	12	93	0	28	0	2.013	1.094	829	90	0
Galicia	40.858	15.074	1.382	181	1.111	90	0	0	13.368	3.468	2.855	328	6.717
Madrid (Comunidad de)	87.800	37.431	1.931	117	1.372	170	272	0	31.104	2.532	2.699	793	25.080
Murcia (Región de)	15.456	3.447	403	0	280	0	123	0	2.403	792	1.315	296	0
Navarra (Comunidad Foral de)	23.090	10.708	243	50	193	0	0	0	10.204	73	514	195	9.422
País Vasco	41.058	20.089	274	32	242	0	0	0	19.733	668	848	0	18.217
Rioja (La)	4.885	1.036	181	29	152	0	0	0	855	459	396	0	0
Ceuta	996	192	0	0	0	0	0	0	192	107	85	0	0
Melilla	1.625	444	149	100	49	0	0	0	295	171	124	0	0
CENTROS PRIVADOS													
TOTAL	48.944	48.151	1.701	81	1.521	0	99	0	36.669	6.046	3.003	411	27.209
Andalucía	1.954	1.528	20	0	20	0	0	0	1.264	354	142	0	768
Aragón	1.310	1.295	51	0	0	0	51	0	1.230	221	39	0	970
Asturias (Principado de)	356	356	1	0	1	0	0	0	256	256	0	0	0
Balears (Illes)	152	152	20	0	0	0	20	0	108	108	0	0	0
Canarias	211	211	0	0	0	0	0	0	129	93	36	0	0
Cantabria	378	378	169	28	141	0	0	0	0	0	0	0	0
Castilla y León	886	886	0	0	0	0	0	0	842	486	356	0	0
Castilla-La Mancha	240	240	0	0	0	0	0	0	165	70	0	0	95
Cataluña	18.429	18.235	607	39	540	0	28	0	10.266	x	121	127	10.018
Comunidad Valenciana	3.046	3.046	199	0	199	0	0	0	2.462	1.741	721	0	0
Extremadura	103	103	0	0	0	0	0	0	103	0	0	0	103
Galicia	5.556	5.556	149	14	135	0	0	0	4.374	699	622	0	3.053
Madrid (Comunidad de)	1.581	1.581	0	0	0	0	0	0	1.434	949	485	0	0
Murcia (Región de)	463	463	0	0	0	0	0	0	405	297	108	0	0
Navarra (Comunidad Foral de)	1.132	1.132	0	0	0	0	0	0	1.132	0	0	0	1.132
País Vasco	13.147	12.989	485	0	485	0	0	0	12.499	772	373	284	11.070
Rioja (La)	0	0	0	0	0	0	0	0	0	0	0	0	0
Ceuta	0	0	0	0	0	0	0	0	0	0	0	0	0
Melilla	0	0	0	0	0	0	0	0	0	0	0	0	0

D8.1. Alumnado matriculado por enseñanza

(conclusión)

	Total	Enseñanzas de la Danza				EE. Arte Dramático	E. Idiomas (1)	EE. Deportivas (Grado Medio)
		Grado Elemental	Grado Medio	Grado Superior	Enseñanzas no Regladas			
TODOS LOS CENTROS								
TOTAL	23.312	3.825	2.667	478	16.342	1.596	360.319	1.246
Andalucía	5.072	1.521	938	119	2.494	540	28.223	426
Aragón	303	91	31	0	181	0	15.630	306
Asturias (Principado de)	99	48	51	0	0	74	9.747	0
Balears (Illes)	194	144	50	0	0	0	8.639	0
Canarias	303	16	0	0	287	66	26.556	0
Cantabria	209	83	26	0	100	0	6.616	0
Castilla y León	44	44	0	0	0	0	31.266	0
Castilla-La Mancha	855	73	57	0	725	0	16.980	0
Cataluña	8.325	x	202	55	8.068	282	39.546	356
Comunidad Valenciana	1.508	800	554	154	0	87	40.407	0
Extremadura	0	0	0	0	0	0	9.362	0
Galicia	1.357	219	54	0	1.084	0	25.784	0
Madrid (Comunidad de)	4.218	425	501	150	3.142	325	50.369	0
Murcia (Región de)	477	299	178	0	0	222	12.009	0
Navarra (Comunidad Foral de)	261	0	0	0	261	0	12.382	0
País Vasco	87	62	25	0	0	0	20.969	158
Rioja (La)	0	0	0	0	0	0	3.849	0
Ceuta	0	0	0	0	0	0	804	0
Melilla	0	0	0	0	0	0	1.181	0
CENTROS PÚBLICOS								
TOTAL	13.597	3.165	2.357	398	7.677	1.530	360.319	453
Andalucía	4.828	1.467	922	119	2.320	540	28.223	0
Aragón	289	91	31	0	167	0	15.630	291
Asturias (Principado de)	0	0	0	0	0	74	9.747	0
Balears (Illes)	170	120	50	0	0	0	8.639	0
Canarias	287	0	0	0	287	0	26.556	0
Cantabria	0	0	0	0	0	0	6.616	0
Castilla y León	0	0	0	0	0	0	31.266	0
Castilla-La Mancha	780	73	57	0	650	0	16.980	0
Cataluña	963	x	158	55	750	282	39.546	162
Comunidad Valenciana	1.123	544	425	154	0	87	40.407	0
Extremadura	0	0	0	0	0	0	9.362	0
Galicia	324	188	36	0	100	0	25.784	0
Madrid (Comunidad de)	4.071	384	475	70	3.142	325	50.369	0
Murcia (Región de)	419	241	178	0	0	222	12.009	0
Navarra (Comunidad Foral de)	261	0	0	0	261	0	12.382	0
País Vasco	82	57	25	0	0	0	20.969	0
Rioja (La)	0	0	0	0	0	0	3.849	0
Ceuta	0	0	0	0	0	0	804	0
Melilla	0	0	0	0	0	0	1.181	0
CENTROS PRIVADOS								
TOTAL	9.715	660	310	80	8.665	66	0	793
Andalucía	244	54	16	0	174	0	0	426
Aragón	14	0	0	0	14	0	0	15
Asturias (Principado de)	99	48	51	0	0	0	0	0
Balears (Illes)	24	24	0	0	0	0	0	0
Canarias	16	16	0	0	0	66	0	0
Cantabria	209	83	26	0	100	0	0	0
Castilla y León	44	44	0	0	0	0	0	0
Castilla-La Mancha	75	0	0	0	75	0	0	0
Cataluña	7.362	x	44	0	7.318	0	0	194
Comunidad Valenciana	385	256	129	0	0	0	0	0
Extremadura	0	0	0	0	0	0	0	0
Galicia	1.033	31	18	0	984	0	0	0
Madrid (Comunidad de)	147	41	26	80	0	0	0	0
Murcia (Región de)	58	58	0	0	0	0	0	0
Navarra (Comunidad Foral de)	0	0	0	0	0	0	0	0
País Vasco	5	5	0	0	0	0	0	158
Rioja (La)	0	0	0	0	0	0	0	0
Ceuta	0	0	0	0	0	0	0	0
Melilla	0	0	0	0	0	0	0	0

(1) Se incluye el alumnado de la enseñanza de las Escuelas Oficiales de Idiomas presencial y a distancia (That's English).

D8.2. Porcentaje de mujeres, por enseñanza

(continúa)

	TOTAL	Total EE. Artísticas	Enseñanzas de Artes Plásticas y Diseño						Enseñanzas de la Música			
			Total	Ciclos Formativos		Estudios Superiores			Total	Enseñanzas Regladas		
				Grado Medio	Grado Superior	Cons. y Restau.	Diseño	Cerámica		Grado Elem.	Grado Medio	Grado Superior
TOTAL	65,0	58,4	62,9	51,5	63,5	85,8	68,1	68,5	54,3	55,4	55,3	42,1
Andalucía	61,3	57,3	60,0	53,2	62,6	-	-	-	52,1	54,1	51,0	40,7
Aragón	65,6	62,7	70,8	48,5	66,7	86,7	73,3	-	58,7	59,0	60,3	51,3
Asturias (Principado de)	67,0	64,7	73,9	-	72,2	90,0	64,0	-	60,6	60,1	62,4	56,5
Balears (Illes)	68,0	60,5	64,9	49,1	61,4	-	73,2	-	55,4	54,5	61,4	40,5
Canarias	66,8	54,6	51,5	38,7	55,8	-	-	-	55,8	58,4	53,8	53,0
Cantabria	70,6	64,5	75,1	60,7	78,0	-	-	-	59,4	57,6	61,9	-
Castilla y León	65,7	58,3	58,5	53,3	61,0	-	-	-	58,0	58,0	59,5	44,5
Castilla-La Mancha	62,4	55,3	51,9	44,5	57,3	-	47,3	-	54,5	53,7	55,5	-
Cataluña	63,4	60,6	62,3	49,0	63,1	86,0	69,4	-	54,9	x	59,0	42,2
Comunidad Valenciana	66,9	55,9	64,3	47,6	62,3	-	68,2	68,5	50,8	52,8	50,8	39,1
Extremadura	63,8	53,6	60,2	33,3	55,9	-	85,7	-	53,2	54,6	53,3	35,6
Galicia	67,0	58,1	64,1	62,6	63,2	78,9	-	-	55,7	56,3	56,4	39,9
Madrid (Comunidad de)	64,6	61,1	71,1	86,3	68,1	86,5	70,2	-	55,6	56,2	58,4	42,0
Murcia (Región de)	66,0	59,1	58,3	-	57,9	-	59,3	-	53,7	55,6	55,5	37,8
Navarra (Comunidad Foral de)	62,2	57,8	65,4	42,0	71,5	-	-	-	55,4	50,7	62,5	38,5
País Vasco	67,8	63,9	71,7	56,3	72,4	-	-	-	61,1	62,1	64,7	40,1
Rioja (La)	64,6	61,2	63,0	48,3	65,8	-	-	-	60,8	62,3	59,1	-
Ceuta	56,8	59,4	-	-	-	-	-	-	59,4	52,3	68,2	-
Melilla	52,6	52,3	46,3	40,0	59,2	-	-	-	55,3	52,0	59,7	-

(conclusión)

	Total	Enseñanzas de la Danza			EE. Arte Dramático	E. Idiomas	EE. Deportivas (Grado Medio)
		Grado Elemental	Grado Medio	Grado Superior			
TOTAL	91,9	93,4	90,2	89,3	59,0	67,3	31,6
Andalucía	93,8	94,6	92,8	92,4	62,6	66,0	-
Aragón	91,8	91,2	93,5	-	-	67,3	20,6
Asturias (Principado de)	98,0	97,9	98,0	-	67,6	67,6	-
Balears (Illes)	87,1	86,1	90,0	-	-	69,9	-
Canarias	100,0	100,0	-	-	60,6	68,2	-
Cantabria	92,7	92,8	92,3	-	-	71,7	-
Castilla y León	88,6	88,6	-	-	-	67,4	-
Castilla-La Mancha	96,9	95,9	98,2	-	-	64,4	-
Cataluña	87,9	x	86,6	92,7	55,3	64,5	30,2
Comunidad Valenciana	94,4	95,0	95,5	87,0	60,9	72,4	-
Extremadura	-	-	-	-	-	66,2	-
Galicia	94,1	93,2	98,1	-	-	70,4	-
Madrid (Comunidad de)	83,0	87,5	77,6	88,0	56,0	65,3	-
Murcia (Región de)	93,9	95,3	91,6	-	55,0	68,2	-
Navarra (Comunidad Foral de)	-	-	-	-	-	62,5	-
País Vasco	92,0	91,9	-	-	-	69,0	1,3
Rioja (La)	-	-	-	-	-	65,6	-
Ceuta	-	-	-	-	-	56,2	-
Melilla	-	-	-	-	-	52,8	-

D8.3. Distribución por edad del alumnado de Enseñanza de Idiomas (1)

	TOTAL	17 años y menos	18 a 23 años	24 a 29 años	30 y más años
AMBOS SEXOS					
TOTAL	100,0	17,7	21,0	30,8	30,5
Andalucía	100,0	22,8	19,2	24,1	33,9
Aragón	100,0	17,8	18,7	24,5	39,1
Asturias (Principado de)	100,0	21,9	23,7	27,2	27,2
Balears (Illes)	100,0	7,9	15,5	31,1	45,5
Canarias	100,0	16,5	23,3	24,2	36,0
Cantabria	100,0	17,7	19,3	26,4	36,5
Castilla y León	100,0	25,9	23,0	22,8	28,2
Castilla-La Mancha	100,0	34,0	18,8	21,2	26,1
Cataluña	100,0	7,2	18,2	74,7	0,0
Comunidad Valenciana	100,0	12,9	22,9	26,7	37,5
Extremadura	100,0	26,2	13,7	24,4	35,8
Galicia	100,0	13,2	23,1	30,0	33,7
Madrid (Comunidad de)	100,0	13,6	25,8	26,7	33,8
Murcia (Región de)	100,0	18,8	25,0	25,3	30,9
Navarra (Comunidad Foral de)	100,0	55,8	6,5	15,4	22,3
País Vasco	100,0	3,5	22,3	32,0	42,1
Rioja (La)	100,0	15,1	14,3	32,2	38,4
Ceuta	100,0	36,8	8,1	14,8	40,3
Melilla	100,0	18,5	15,3	20,3	45,8
HOMBRES					
TOTAL	100,0	20,3	18,5	30,3	31,0
Andalucía	100,0	26,8	15,6	21,5	36,1
Aragón	100,0	19,6	15,7	22,4	42,3
Asturias (Principado de)	100,0	24,9	21,1	26,7	27,3
Balears (Illes)	100,0	9,2	13,0	28,1	49,6
Canarias	100,0	17,9	20,7	23,5	37,8
Cantabria	100,0	19,0	17,5	27,5	36,0
Castilla y León	100,0	30,6	20,1	21,2	28,1
Castilla-La Mancha	100,0	37,2	16,1	19,3	27,4
Cataluña	100,0	7,9	16,4	75,6	0,0
Comunidad Valenciana	100,0	14,0	20,3	27,3	38,4
Extremadura	100,0	29,2	11,0	20,8	38,9
Galicia	100,0	14,7	19,7	30,0	35,6
Madrid (Comunidad de)	100,0	15,5	24,2	26,3	34,0
Murcia (Región de)	100,0	21,0	21,7	24,0	33,3
Navarra (Comunidad Foral de)	100,0	62,2	4,6	12,0	21,2
País Vasco	100,0	4,3	21,7	32,9	41,2
Rioja (La)	100,0	16,7	12,9	28,9	41,5
Ceuta	100,0	37,8	6,3	8,8	47,2
Melilla	100,0	17,9	10,9	18,8	52,3
MUJERES					
TOTAL	100,0	16,4	22,3	31,1	30,3
Andalucía	100,0	20,8	21,0	25,4	32,8
Aragón	100,0	16,9	20,1	25,5	37,5
Asturias (Principado de)	100,0	20,5	24,9	27,4	27,2
Balears (Illes)	100,0	7,4	16,5	32,3	43,8
Canarias	100,0	15,8	24,5	24,6	35,1
Cantabria	100,0	17,2	20,1	26,0	36,7
Castilla y León	100,0	23,7	24,5	23,5	28,3
Castilla-La Mancha	100,0	32,2	20,2	22,2	25,4
Cataluña	100,0	6,7	19,1	74,1	0,0
Comunidad Valenciana	100,0	12,4	23,9	26,5	37,2
Extremadura	100,0	24,6	15,1	26,2	34,2
Galicia	100,0	12,6	24,4	30,0	32,9
Madrid (Comunidad de)	100,0	12,6	26,7	26,9	33,8
Murcia (Región de)	100,0	17,8	26,5	25,9	29,8
Navarra (Comunidad Foral de)	100,0	51,9	7,7	17,4	22,9
País Vasco	100,0	3,2	22,6	31,6	42,5
Rioja (La)	100,0	14,2	15,1	33,9	36,8
Ceuta	100,0	36,1	9,5	19,5	35,0
Melilla	100,0	19,1	19,3	21,7	40,0

(1) Se incluye el alumnado de la enseñanza de las Escuelas Oficiales de Idiomas presencial y a distancia (That's English).

D8.4. Número de alumnos en E. Régimen Especial por 10.000 habitantes de 14 a 21 años

	TOTAL (1)	Total EE. Artísticas	EE. Artes Plásticas y Diseño	EE. Música, Danza y Arte Dramático (2)	E. Idiomas (3)
TOTAL	1.129	185	61	124	941
Andalucía	537	179	51	128	353
Aragón	1.900	261	112	149	1.608
Asturias (Principado de)	1.456	232	64	168	1.224
Baleares (Illes)	1.154	147	58	89	1.007
Canarias	1.530	121	60	61	1.408
Cantabria	1.576	128	37	91	1.448
Castilla y León	1.734	182	51	132	1.551
Castilla-La Mancha	1.098	138	39	98	960
Cataluña	904	174	113	61	723
Comunidad Valenciana	1.307	303	65	239	1.004
Extremadura	946	96	12	84	851
Galicia	1.377	238	68	170	1.139
Madrid (Comunidad de)	1.150	138	39	100	1.012
Murcia (Región de)	1.124	195	31	164	929
Navarra (Comunidad Foral de)	2.917	208	53	155	2.708
País Vasco	1.506	147	49	98	1.349
Rioja (La)	1.854	242	76	166	1.612
Ceuta	1.118	107	0	107	1.011
Melilla	1.870	351	192	160	1.519

(1) Para el cálculo del Total se incluyen también las EE. Deportivas.

(2) Se excluyen en el cálculo de este indicador el Grado Elemental y las Enseñanzas no Regladas de la Música y de la Danza.

(3) Se incluye el alumnado de la enseñanza de las Escuelas Oficiales de Idiomas presencial y a distancia (That's English).

D8.5. Número de alumnos en Enseñanzas Artísticas por 10.000 habitantes de 14 a 21 años

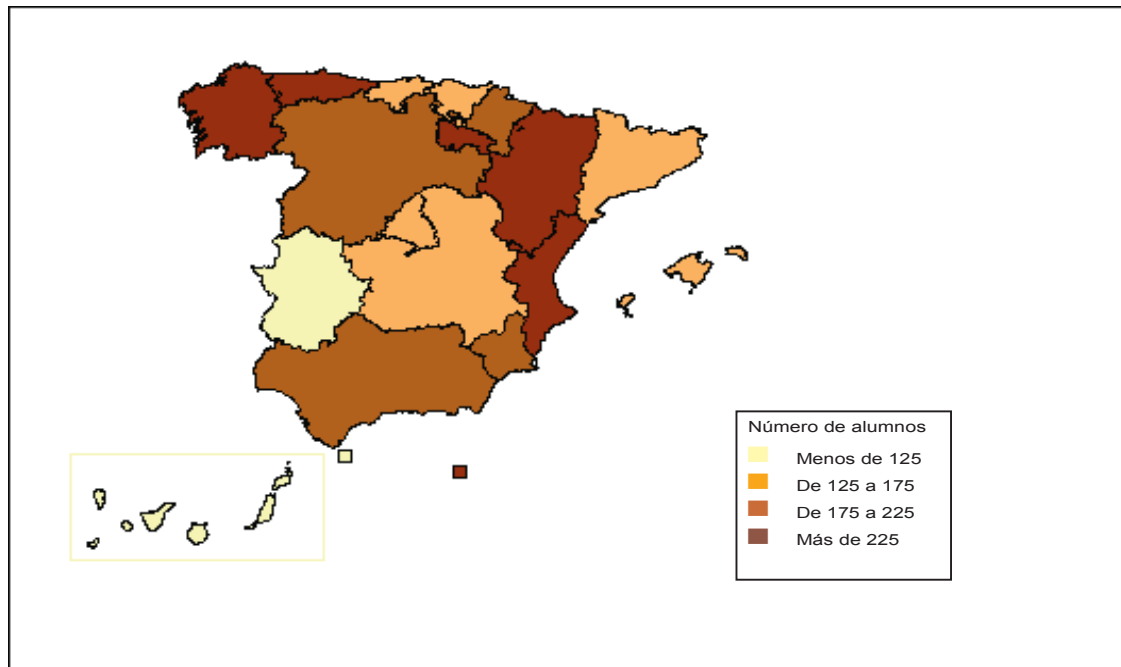

D8.6. Número de alumnos en Enseñanza de Idiomas por 10.000 habitantes de 14 a 21 años

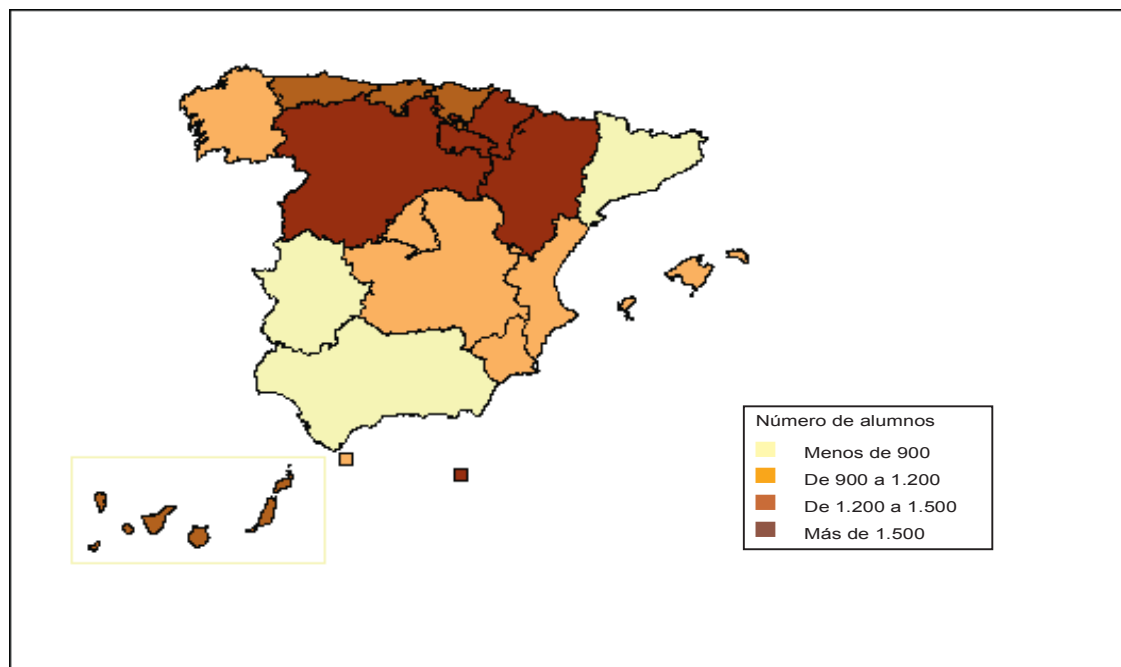

D8.7. Distribución porcentual del alumnado de Enseñanzas Artísticas por sexo

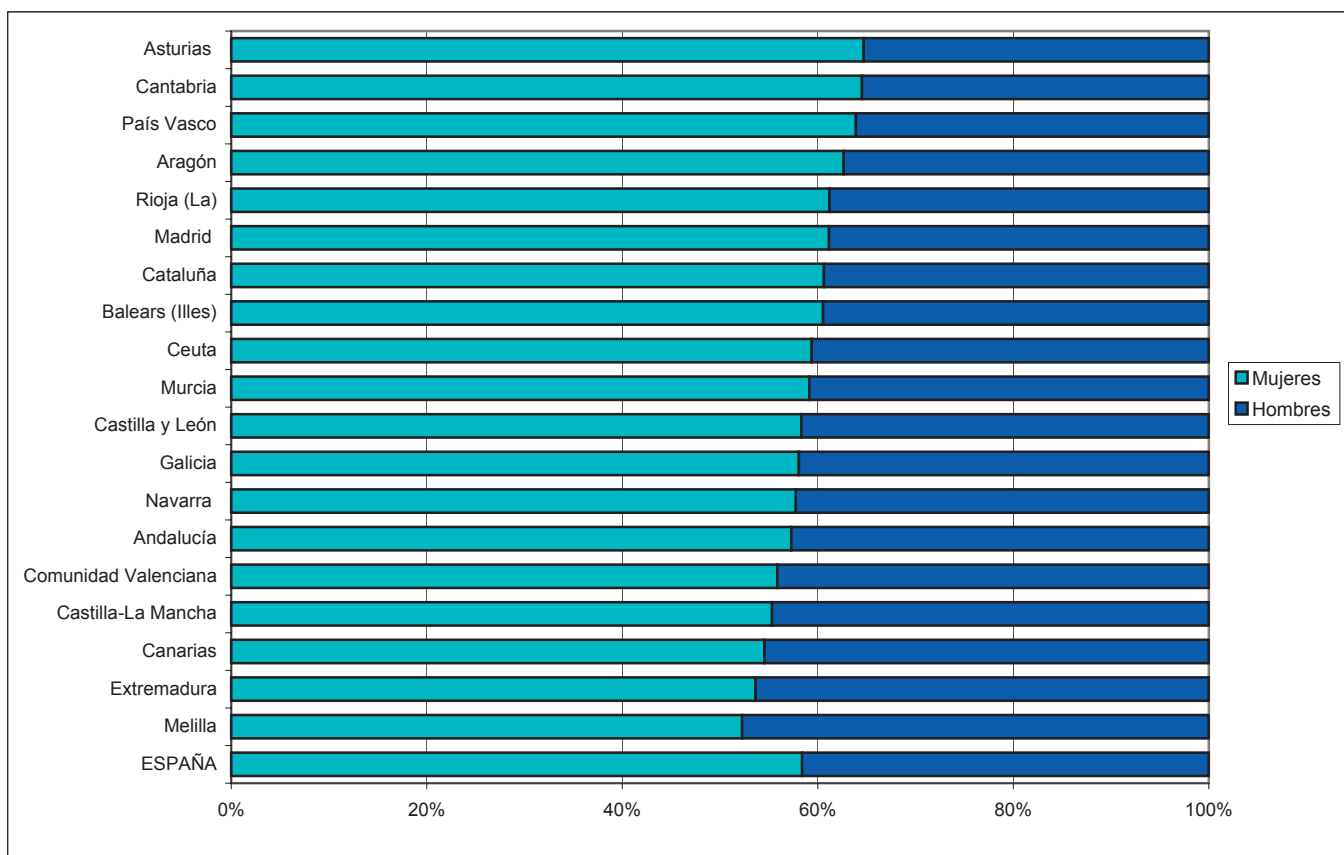

D8.8. Distribución porcentual del alumnado de Enseñanza de Idiomas por sexo

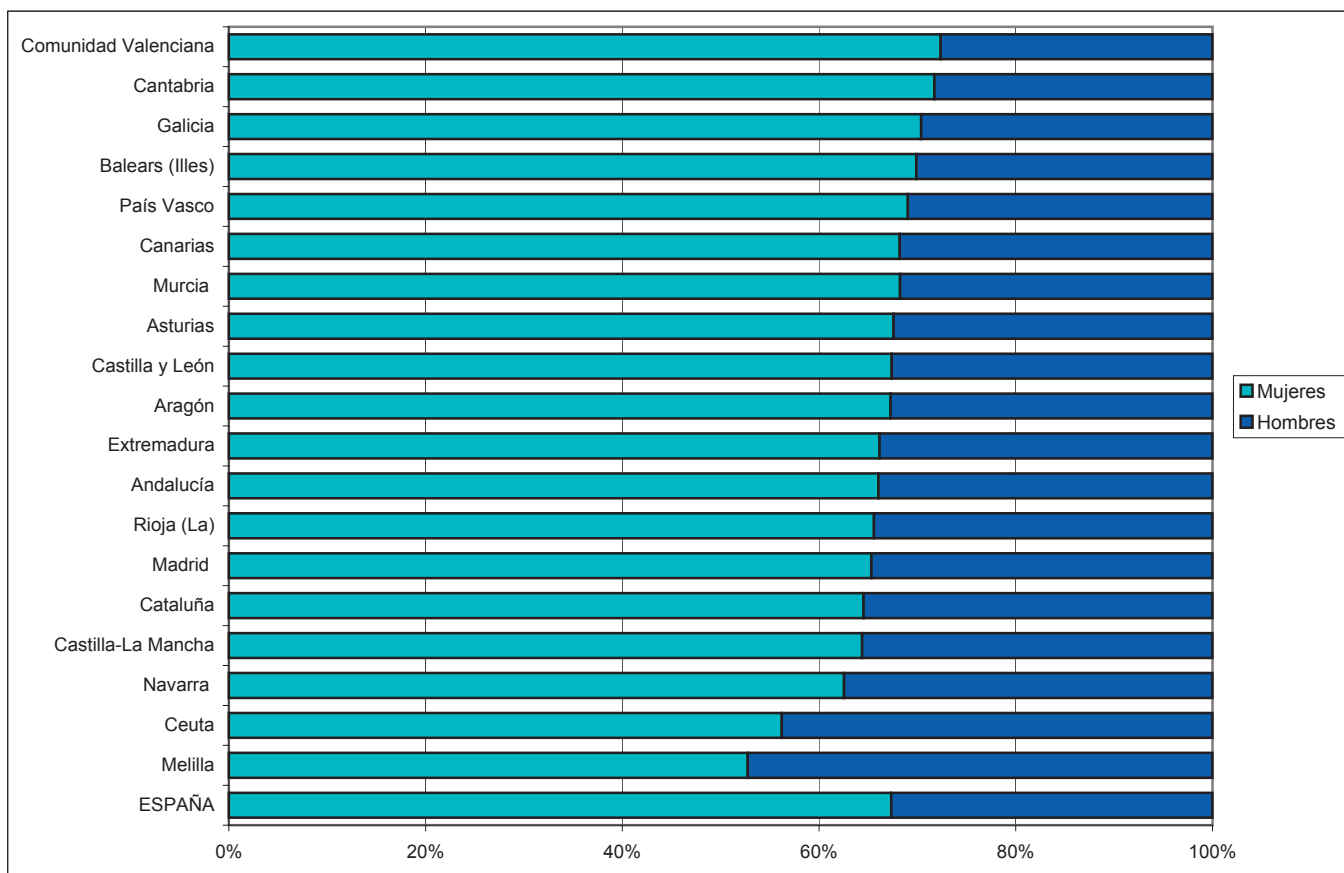

D9. LA EDUCACIÓN DE ADULTOS Y A DISTANCIA

D9.0. Contenido, notas explicativas y fuentes de información

Se presentan en este capítulo los datos e indicadores estadísticos básicos, para el curso 2004-05, referidos al alumnado que cursa programas de Educación de Adultos regulados por las Administraciones educativas, así como el régimen de Educación a Distancia de las enseñanzas de Bachillerato y Ciclos Formativos de F.P..

Aunque en los capítulos del Bachillerato (D4) y de la Formación Profesional (D5) figura recogido el régimen a distancia de estas enseñanzas, en este capítulo se pretende proporcionar una información estadística integrada de las diferentes ofertas educativas del sistema educativo no universitario dirigidas a las personas adultas. Sin embargo, se ha de mencionar que no se incluye la información del régimen de adultos presencial de las enseñanzas de Bachillerato y Ciclos Formativos de F.P., por no disponer para todas las comunidades de datos completos separados del régimen ordinario de dichas enseñanzas.

Se incorpora por primera vez a esta publicación un análisis de la oferta de enseñanzas de Educación de Adultos de carácter formal por tamaño de municipio.

Se facilitan las siguientes precisiones técnicas sobre los datos estadísticos de este capítulo:

- *El número de alumnos en E. de Adultos y a Distancia por 10.000 habitantes de 18 a 65 años*, que se presenta en la tabla D9.4 y en el gráfico D9.9, proporciona una visión homogeneizada del peso de la oferta del sistema educativo no universitario para personas adultas en las distintas comunidades autónomas. No obstante, debe tenerse en cuenta que estas enseñanzas responden a objetivos muy diferentes (adquirir y actualizar formación básica, mejorar cualificación profesional, acceso a otros niveles educativos, etc.) y que parte de la población considerada adulta puede estar recibiendo formación bien dentro del sistema educativo ordinario o bien dentro de los sistemas de formación ocupacional o de formación continua en el marco de la empresa.
- La clasificación estadística de los programas de Educación de Adultos que se realiza, trata de facilitar la integración y comparación de la diversificada oferta existente en las diferentes Administraciones educativas.
- La *clasificación de los centros y actuaciones que imparten Enseñanzas de Educación de Adultos de Carácter Formal por tamaño de municipio* (tablas D9.5 a D9.8), se realiza atendiendo a la población de cada municipio según el Padrón de Habitantes de 2004 del I.N.E.. La única excepción corresponde a las comunidades autónomas de Principado de Asturias, Galicia y Región de Murcia, donde la clasificación se ha realizado sustituyendo el municipio por la entidad colectiva.

En los capítulos generales de la enseñanza no universitaria de esta *publicación* (B1. Centros docentes, B3. El profesorado, C1. La escolarización en el sistema educativo y C2. Las transiciones y resultados educativos) también se presenta información estadística sobre estas enseñanzas que complementa a la de este capítulo.

Fuentes de información:

- *Estadística de la Enseñanza en España niveles no universitarios*. Oficina de Estadística del M.E.C.

D9.1. Alumnado matriculado en E. de Adultos y en Educación a Distancia, por enseñanza

(Continúa)

EDUCACION DE ADULTOS - EE. de carácter Formal									
TOTAL	Enseñanzas Iniciales de la Educación Básica		Educación Secundaria para Personas Adultas (1)	Lengua para inmigrantes (2)	Preparac. Prueba Acceso a la Universidad	Preparac. Prueba de Acceso a Ciclos de Grado Medio	Preparac. Prueba de Acceso a Ciclos de Grado Superior	Otras Enseñanzas Técnico Profesionales	
	Alfabetización	Consolidación de conocimientos							
TOTAL	355.398	92.400	42.572	125.495	47.557	10.272	3.466	9.580	24.056
Andalucía	93.511	61.288	10.212	16.542	0	1.824	0	67	3.578
Aragón	10.304	1.040	852	2.890	3.136	220	1	150	2.015
Asturias (Principado de)	4.012	321	453	2.541	191	126	27	23	330
Baleares (Illes)	7.990	486	268	3.204	2.958	344	106	510	114
Canarias	18.312	3.604	1.917	9.730	1.643	741	25	652	0
Cantabria	1.547	111	180	911	264	0	0	0	81
Castilla y León	14.843	1.180	1.996	6.661	1.200	191	83	0	3.532
Castilla-La Mancha	26.138	4.173	2.202	11.187	2.740	558	77	408	4.793
Cataluña	50.636	2.630	5.683	7.766	19.465	2.179	2.654	4.119	6.140
Comunidad Valenciana	29.248	2.480	5.636	11.849	5.325	1.629	370	1.749	210
Extremadura	13.943	1.386	1.491	10.308	471	199	60	2	26
Galicia	8.561	243	245	8.073	0	0	0	0	0
Madrid (Comunidad de)	32.737	4.243	5.321	13.669	5.428	522	0	1.195	2.359
Murcia (Región de)	11.152	2.768	995	3.512	2.603	591	51	0	632
Navarra (Comunidad Foral de)	1.958	485	178	318	584	0	0	393	0
País Vasco	25.639	5.020	4.615	14.604	13	1.103	0	284	0
Rioja (La)	2.610	314	166	819	1.263	36	12	0	0
Ceuta	1.469	375	36	588	259	9	0	28	174
Melilla	788	253	126	323	14	0	0	0	72

(Conclusión)

E. ADULTOS No Formal	EDUCACIÓN A DISTANCIA				
	Bachillerato	Ciclos Formativos F.P.			
		TOTAL	Grado Medio	Grado Superior	
TOTAL	182.383	32.593	5.646	2.148	3.498
Andalucía	14.944	5.598	403	0	403
Aragón	7.910	731	269	165	104
Asturias (Principado de)	3.474	493	93	0	93
Baleares (Illes)	5.949	855	0	0	0
Canarias	13.411	4.370	1.950	1.088	862
Cantabria	1.626	418	156	66	90
Castilla y León	18.346	3.196	884	303	581
Castilla-La Mancha	5.365	1.196	461	188	273
Cataluña	10.045	1.787	0	0	0
Comunidad Valenciana	69.354	1.340	24	0	24
Extremadura	5.252	912	222	17	205
Galicia	571	2.736	0	0	0
Madrid (Comunidad de)	22.528	5.636	1.084	321	763
Murcia (Región de)	0	1.201	0	0	0
Navarra (Comunidad Foral de)	2.858	206	0	0	0
País Vasco	0	1.377	0	0	0
Rioja (La)	750	262	37	0	37
Ceuta	0	162	63	0	63
Melilla	0	117	0	0	0

(1) Incluye también la Preparación de Pruebas Libres para la obtención del título de Graduado en Secundaria.

(2) Se incluyen los alumnos de Lengua Castellana y Catalana.

D9.2. Porcentaje de mujeres en el alumnado de E. de Adultos y de Educación a Distancia, por enseñanza

(Continúa)

EDUCACION DE ADULTOS - EE. de carácter Formal									
TOTAL	Enseñanzas Iniciales de la Educación Básica		Educación Secundaria para Personas Adultas (1)	Lengua para inmigrantes (2)	Preparac. Prueba Acceso a la Universidad	Preparac. Prueba de Acceso a Ciclos de Grado Medio	Preparac. Prueba de Acceso a Ciclos de Grado Superior	Otras Enseñanzas Técnico Profesionales	
	Alfabetización	Consolidación de conocimientos							
TOTAL	62,6	79,9	74,7	49,2	50,6	59,0	50,7	59,3	73,4
Andalucía	73,0	82,7	72,4	45,7	-	55,0	-	67,2	44,5
Aragón	59,6	75,4	77,9	50,0	43,3	62,7	-	63,3	82,1
Asturias (Principado de)	53,5	75,4	72,6	44,7	40,8	63,5	70,4	82,6	74,2
Balears (Illes)	60,8	85,0	82,5	46,7	67,9	63,1	89,6	60,0	86,8
Canarias	57,6	75,2	62,9	51,3	51,7	55,5	52,0	55,1	-
Cantabria	55,7	82,9	91,7	43,7	48,9	-	-	-	96,3
Castilla y León	60,5	76,3	76,9	46,5	40,3	63,4	44,6	-	79,5
Castilla-La Mancha	63,6	83,6	81,4	50,3	43,1	64,2	70,1	55,1	81,5
Cataluña	61,0	79,1	79,9	57,2	53,3	55,0	47,7	58,5	75,0
Comunidad Valenciana	60,4	83,2	74,0	51,2	54,8	57,2	59,7	65,1	69,0
Extremadura	53,9	84,8	84,1	45,4	53,9	54,8	48,3	50,0	69,2
Galicia	40,6	77,4	68,2	38,7	-	-	-	-	-
Madrid (Comunidad de)	62,1	82,3	74,6	50,0	54,9	71,5	-	62,5	81,7
Murcia (Región de)	50,0	64,4	58,3	48,5	28,8	61,9	35,3	-	59,2
Navarra (Comunidad Foral de)	51,2	64,5	51,7	50,3	47,8	-	-	40,2	-
País Vasco	59,6	55,3	75,0	55,9	84,6	65,2	-	55,6	-
Rioja (La)	35,6	31,2	62,7	48,4	23,4	80,6	50,0	-	-
Ceuta	62,1	89,1	77,8	46,1	43,6	66,7	-	78,6	79,3
Melilla	73,4	92,1	93,7	47,7	50,0	-	-	-	91,7

(Conclusión)

E. ADULTOS No Formal	EDUCACIÓN A DISTANCIA				
	Bachillerato	Ciclos Formativos F.P.			
		TOTAL	Grado Medio	Grado Superior	
TOTAL	73,7	51,6	79,7	79,9	79,6
Andalucía	81,1	48,4	44,2	-	44,2
Aragón	82,9	53,5	92,2	87,9	99,0
Asturias (Principado de)	75,6	51,1	84,9	-	84,9
Balears (Illes)	74,3	55,2	-	-	-
Canarias	66,5	54,6	79,0	81,1	76,3
Cantabria	89,1	54,8	89,7	87,9	91,1
Castilla y León	80,9	53,1	84,6	76,6	88,8
Castilla-La Mancha	78,0	51,8	85,5	76,1	91,9
Cataluña	..	56,0	-	-	-
Comunidad Valenciana	77,2	51,0	79,2	-	79,2
Extremadura	86,9	50,2	70,7	64,7	71,2
Galicia	60,4	52,8	-	-	-
Madrid (Comunidad de)	80,8	50,8	83,1	76,6	85,8
Murcia (Región de)	-	47,8	-	-	-
Navarra (Comunidad Foral de)	71,8	44,2	-	-	-
País Vasco	-	48,6	-	-	-
Rioja (La)	70,5	52,3	97,3	-	97,3
Ceuta	-	42,0	98,4	-	98,4
Melilla	-	53,8	-	-	-

(1) Incluye también la Preparación de Pruebas Libres para la obtención del título de Graduado en Secundaria.

(2) Se incluyen los alumnos de Lengua Castellana y Catalana.

D9.3. Distribución porcentual del alumnado de E. de Adultos - EE. de carácter Formal según grupo de edad (1)

	Total	16 a 24 años			25 a 39 años			40 años y más			
		Total	16 a 19	20 a 24	Total	25 a 29	30 a 39	Total	40 a 49	50 a 64	Más de 64
TOTAL	100,0	35,4	23,9	11,5	23,3	9,7	13,6	41,3	11,1	16,1	14,1
Andalucía	100,0	22,0	17,2	4,8	18,7	8,7	9,9	59,3	10,0	23,9	25,4
Aragón	100,0	28,5	15,3	13,2	35,0	12,5	22,5	36,5	16,3	13,2	7,1
Asturias (Principado de)	100,0	44,2	26,1	18,1	29,0	10,9	18,1	26,8	10,6	9,3	6,9
Baleares (Illes)	100,0	41,6	22,8	18,8	33,7	16,0	17,7	24,8	11,6	8,4	4,8
Canarias	100,0	40,6	28,3	12,3	26,4	12,1	14,3	33,0	11,0	12,4	9,6
Cantabria	100,0	47,6	34,3	13,3	23,6	8,7	14,9	28,8	10,0	14,4	4,4
Castilla y León	100,0	39,6	23,9	15,7	24,0	8,7	15,3	36,4	15,4	12,1	8,9
Castilla-La Mancha	100,0	40,3	25,2	15,1	26,1	10,0	16,1	33,6	12,5	10,2	11,0
Cataluña	100,0
Comunidad Valenciana	100,0	38,9	24,0	14,9	23,5	10,0	13,5	37,6	9,4	15,3	12,8
Extremadura	100,0	61,4	47,9	13,5	15,5	5,5	10,0	23,1	7,4	7,5	8,2
Galicia	100,0	76,2	63,6	12,7	13,5	5,5	8,0	10,2	4,8	3,7	1,7
Madrid (Comunidad de)	100,0	39,6	23,2	16,4	24,2	9,9	14,3	36,2	11,1	13,9	11,1
Murcia (Región de)	100,0	36,4	19,5	16,9	34,6	15,5	19,1	29,0	10,8	10,5	7,7
Navarra (Comunidad Foral de)	100,0	45,1	25,2	19,9	30,8	14,2	16,6	24,1	8,9	8,2	6,9
País Vasco	100,0	32,8	23,3	9,5	23,9	8,0	16,0	43,3	15,3	19,8	8,1
Rioja (La)	100,0	38,0	21,0	17,0	43,7	19,1	24,6	18,3	11,5	4,7	2,1
Ceuta	100,0	39,1	18,5	20,6	30,9	13,3	17,6	30,0	17,1	9,3	3,5
Melilla	100,0	31,6	14,2	17,4	31,9	12,8	19,0	36,5	21,3	11,5	3,7

(1) Para el cálculo de esta información no se ha tenido en cuenta el "alumnado no distribuido por edad".

**D9.4. Número de alumnos en E. de Adultos de carácter Formal y a Distancia por 10.000 habitantes
(población de 18 a 65 años)**

	TOTAL ALUMNADO	ALUMNADO DE E. DE ADULTOS Y A DISTANCIA POR 10.000 HABITANTES					
		TOTAL	EE. iniciales de la Educación Básica	Educación Secundaria para Personas Adultas (1)	EE. de Formación Profesional (2)	Bachilleratos a distancia	Otros programas de carácter Formal
TOTAL	393.637	138,2	47,4	60,8	6,6	11,4	28,8
Andalucía	99.512	198,4	142,5	33,0	0,9	11,2	10,8
Aragón	11.304	141,6	23,7	36,2	5,3	9,2	67,3
Asturias (Principado de)	4.598	65,4	11,0	36,1	2,0	7,0	9,2
Baleares (Illes)	8.845	136,1	11,6	49,3	9,5	13,2	52,6
Canarias	24.632	187,4	42,0	74,0	20,0	33,2	18,1
Cantabria	2.121	57,6	7,9	24,8	4,2	11,4	9,4
Castilla y León	18.923	120,3	20,2	42,4	6,1	20,3	31,3
Castilla-La Mancha	27.795	238,3	54,7	95,9	8,1	10,3	69,4
Cataluña	52.423	116,2	18,4	17,2	15,0	4,0	61,6
Comunidad Valenciana	30.612	101,6	26,9	39,3	7,1	4,4	23,8
Extremadura	15.077	224,6	42,9	153,5	4,2	13,6	10,4
Galicia	11.297	63,8	2,8	45,6	0,0	15,4	0,0
Madrid (Comunidad de)	39.457	99,1	24,0	34,3	5,7	14,2	20,9
Murcia (Región de)	12.353	144,8	44,1	41,2	0,6	14,1	44,8
Navarra (Comunidad Foral de)	2.164	56,4	17,3	8,3	10,2	5,4	67,9
País Vasco	27.016	189,9	67,7	102,6	2,0	9,7	7,8
Rioja (La)	2.909	150,5	24,8	42,4	2,5	13,6	67,2
Ceuta	1.694	367,8	89,2	127,7	19,8	35,2	96,0
Melilla	905	213,4	89,4	76,2	0,0	27,6	20,3

(1) Incluye también la Preparación de Pruebas libres para la obtención del título de Graduado en Secundaria.

(2) Incluye: EE. Técnico Profesionales en Aulas Taller, Preparación de pruebas de acceso a Ciclos de F.P. y Ciclos de F.P. a distancia.

D9.5. Distribución porcentual del alumnado matriculado en Enseñanzas de Carácter Formal según tamaño de municipio, por comunidad autónoma

	TOTAL	hasta 5.000 hab.	5.000 a 25.000 hab.	25.000 a 100.000 hab.	mas de 100.000 hab.
TOTAL	355.398	12,0	26,4	26,1	35,5
Andalucía	93.511	18,4	30,1	18,0	33,6
Aragón	10.304	24,6	33,5	8,9	33,1
Asturias (Principado de)	4.012	3,1	37,1	22,8	37,0
Balears (Illes)	7.990	4,4	15,3	51,0	29,3
Canarias	18.312	1,4	27,4	24,5	46,7
Cantabria	1.547	1,2	31,7	32,2	34,8
Castilla y León	14.843	17,4	26,1	25,8	30,7
Castilla-La Mancha	26.138	25,6	35,6	33,2	5,6
Cataluña	50.636
Comunidad Valenciana	29.248	5,4	38,8	29,5	26,4
Extremadura	13.943	30,8	18,9	34,5	15,9
Galicia	8.561	0,0	26,2	43,3	30,5
Madrid (Comunidad de)	32.737	2,4	13,6	20,1	63,9
Murcia (Región de)	11.152	0,0	15,6	37,6	46,8
Navarra (Comunidad Foral de)	1.958	1,2	4,3	26,8	67,7
País Vasco	25.639	0,0	16,5	33,1	50,4
Rioja (La)	2.610	8,5	28,6	-	62,8
Ceuta	1.469	-	-	100,0	-
Melilla	788	-	-	100,0	-

D9.6. Porcentaje de mujeres en el alumnado matriculado en Enseñanzas de Carácter Formal por tamaño de municipio y comunidad autónoma

	TOTAL	hasta 5.000 hab.	5.000 a 25.000 hab.	25.000 a 100.000 hab.	mas de 100.000 hab.
TOTAL	62,6	74,1	64,8	61,5	58,7
Andalucía	73,0	82,9	75,5	73,3	65,3
Aragón	59,6	66,7	59,8	59,8	54,0
Asturias (Principado de)	53,5	51,6	45,9	54,8	60,6
Balears (Illes)	60,8	59,7	64,4	62,0	57,0
Canarias	57,6	62,5	56,8	62,7	55,2
Cantabria	55,7	31,6	59,7	56,4	52,3
Castilla y León	60,5	65,4	70,1	55,3	53,9
Castilla-La Mancha	63,6	68,8	61,1	63,2	58,4
Cataluña	61,0
Comunidad Valenciana	60,4	63,4	59,2	60,6	61,1
Extremadura	53,9	65,7	55,1	45,2	48,8
Galicia	40,6	-	39,6	39,3	43,4
Madrid (Comunidad de)	62,1	73,3	56,9	54,8	65,0
Murcia (Región de)	50,0	-	57,2	44,5	51,9
Navarra (Comunidad Foral de)	51,2	60,9	42,9	47,6	52,9
País Vasco	59,6	-	66,9	73,0	48,5
Rioja (La)	35,6	30,5	52,7	-	28,5
Ceuta	62,1	-	-	62,1	-
Melilla	73,4	-	-	73,4	-

D9.7. Distribución porcentual del alumnado matriculado en Enseñanzas de Carácter Formal según enseñanza, por tamaño de municipio

	TOTAL	EE. Iniciales - E. Básica	E. Secundaria Personas Adultas	Lengua castellana para inmigrantes	Preparac. Prueba acceso Univ. mayores 25 años	EE. Técnico Profesionales	TOTAL	EE. Iniciales - E. Básica	E. Secundaria Personas Adultas	Lengua castellana para inmigrantes	Preparac. Prueba acceso Univ. mayores 25 años	EE. Técnico Profesionales
	TOTAL						Hasta 5.000 habitantes					
TOTAL	100,0	41,8	38,3	9,3	2,6	8,0	100	65,8	19,3	8,3	0,4	6,2
Andalucía	100,0	76,5	17,7	0,0	2,0	3,9	100	98,9	0,5	0,0	0,0	0,6
Aragón	100,0	18,4	28,0	30,4	2,1	21,0	100	20,3	6,3	33,5	1,0	38,9
Asturias (Principado de)	100,0	19,3	63,3	4,8	3,1	9,5	100	5,6	87,9	0,0	0,0	6,5
Balears (Illes)	100,0	9,4	40,1	37,0	4,3	9,1	100	9,9	19,7	55,5	7,3	7,6
Canarias	100,0	30,1	53,1	9,0	4,0	3,7	100	30,1	59,0	10,9	0,0	0,0
Cantabria	100,0	18,8	58,9	17,1	0,0	5,2	100	0,0	63,2	36,8	0,0	0,0
Castilla y León	100,0	21,4	44,9	8,1	1,3	24,4	100	48,1	17,8	16,3	0,0	17,9
Castilla-La Mancha	100,0	24,4	42,8	10,5	2,1	20,2	100	41,8	39,9	10,9	0,6	6,9
Cataluña	100,0	100
Comunidad Valenciana	100,0	27,7	40,5	18,2	5,6	8,0	100	27,5	36,6	25,0	3,7	7,3
Extremadura	100,0	20,6	73,9	3,4	1,4	0,6	100	36,1	60,4	2,1	0,2	1,3
Galicia	100,0	5,7	94,3	0,0	0,0	0,0	-	-	-	-	-	-
Madrid (Comunidad de)	100,0	29,2	41,8	16,6	1,6	10,9	100,0	50,6	18,6	26,2	0,0	4,6
Murcia (Región de)	100,0	33,7	31,5	23,3	5,3	6,1	-	-	-	-	-	-
Navarra (Comunidad Foral de)	100,0	33,9	16,2	29,8	0,0	20,1	100,0	0,0	100,0	0,0	0,0	0,0
País Vasco	100,0	37,6	57,0	0,1	4,3	1,1	-	-	-	-	-	-
Rioja (La)	100,0	18,4	31,4	48,4	1,4	0,5	100,0	29,6	14,8	55,6	0,0	0,0
Ceuta	100,0	28,0	40,0	17,6	0,6	13,8	-	-	-	-	-	-
Melilla	100,0	48,1	41,0	1,8	0,0	9,1	-	-	-	-	-	-
	De 5.000 a 25.000 habitantes						De 25.000 a 100.000 habitantes					
TOTAL	100,0	47,0	30,8	10,9	1,8	9,5	100,0	33,3	44,7	10,2	3,0	8,9
Andalucía	100,0	85,6	9,6	0,0	0,4	4,4	100,0	71,2	22,7	0,0	1,8	4,3
Aragón	100,0	22,1	19,1	37,0	1,6	20,2	100,0	16,2	21,5	26,4	5,5	30,4
Asturias (Principado de)	100,0	17,8	54,9	4,2	0,8	22,4	100,0	20,3	67,4	3,4	7,5	1,3
Balears (Illes)	100,0	7,6	22,9	50,7	7,3	11,6	100,0	11,2	37,8	41,4	3,8	5,8
Canarias	100,0	37,3	44,9	15,7	0,0	2,1	100,0	33,6	45,6	13,4	4,8	2,5
Cantabria	100,0	25,7	53,8	8,1	0,0	12,4	100,0	18,5	51,4	26,1	0,0	4,0
Castilla y León	100,0	26,6	30,8	5,5	0,3	36,9	100,0	11,3	53,5	8,7	1,7	24,8
Castilla-La Mancha	100,0	18,2	42,6	12,4	2,5	24,3	100,0	16,8	43,8	8,6	3,3	27,5
Cataluña	100,0	100,0
Comunidad Valenciana	100,0	27,7	37,7	24,2	3,6	6,8	100,0	25,9	45,3	12,6	6,7	9,5
Extremadura	100,0	25,6	67,8	5,0	0,9	0,7	100,0	9,3	84,3	3,8	2,6	0,0
Galicia	100,0	10,3	89,7	0,0	0,0	0,0	100,0	2,5	97,5	0,0	0,0	0,0
Madrid (Comunidad de)	100,0	26,7	41,0	21,6	2,2	8,5	100,0	27,8	43,8	18,2	0,0	10,2
Murcia (Región de)	100,0	31,5	34,3	22,0	5,2	7,1	100,0	20,4	31,9	34,4	4,7	8,7
Navarra (Comunidad Foral de)	100,0	0,0	19,0	0,0	0,0	81,0	100,0	42,3	16,4	27,0	0,0	14,3
País Vasco	100,0	46,6	45,0	0,3	6,6	1,5	100,0	43,4	51,5	0,0	3,6	1,5
Rioja (La)	100,0	13,4	33,7	51,1	1,6	0,1	-	-	-	-	-	-
Ceuta	-	-	-	-	-	-	100,0	28,0	40,0	17,6	0,6	13,8
Melilla	-	-	-	-	-	-	100,0	48,1	41,0	1,8	0,0	9,1
	Mas de 100.000 habitantes											
TOTAL	100	35,4	46,5	7,6	3,8	6,6						
Andalucía	100	58,8	31,7	0,0	4,5	5,0						
Aragón	100	13,7	55,1	22,5	2,6	6,0						
Asturias (Principado de)	100	21,3	67,3	6,6	3,0	1,8						
Balears (Illes)	100	7,2	56,1	19,6	3,2	13,9						
Canarias	100	24,1	61,8	2,6	6,1	5,3						
Cantabria	100	13,5	70,3	16,1	0,0	0,0						
Castilla y León	100	10,4	65,0	5,1	2,5	16,9						
Castilla-La Mancha	100	28,7	51,6	7,9	0,0	11,9						
Cataluña	100						
Comunidad Valenciana	100	29,9	40,2	14,2	7,6	8,1						
Extremadura	100	9,4	85,0	3,0	1,9	0,7						
Galicia	100	6,4	93,6	0,0	0,0	0,0						
Madrid (Comunidad de)	100	29,4	42,1	14,6	2,0	11,8						
Murcia (Región de)	100	45,2	30,2	14,9	5,8	3,7						
Navarra (Comunidad Foral de)	100	33,3	14,6	33,3	0,0	18,9						
País Vasco	100	30,8	64,5	0,0	4,0	0,7						
Rioja (La)	100	19,1	32,6	46,2	1,5	0,7						
Ceuta	-	-	-	-	-	-						
Melilla	-	-	-	-	-	-						

D9.8. Distribución porcentual de alumnado matriculado en Enseñanzas de Carácter Formal según edad, por tamaño de municipio

	TOTAL	24 y menos años	25 a 39 años	40 y más años
AMBOS SEXOS				
TOTAL	100,0	35,4	23,3	41,3
Hasta 5.000 habitantes	100,0	20,8	16,3	62,9
5.000 a 25.000 habitantes	100,0	30,7	23,9	45,4
25.000 a 100.000 habitantes	100,0	39,1	25,0	35,9
Más de 100.000 habitantes	100,0	41,1	24,0	34,9
HOMBRES				
TOTAL	100,0	54,3	27,6	18,1
Hasta 5.000 habitantes	100,0	46,0	26,7	27,3
5.000 a 25.000 habitantes	100,0	49,6	29,4	21,0
25.000 a 100.000 habitantes	100,0	57,1	27,2	15,7
Más de 100.000 habitantes	100,0	57,0	27,0	15,9
MUJERES				
TOTAL	100,0	24,2	20,8	55,0
Hasta 5.000 habitantes	100,0	12,0	12,6	75,3
5.000 a 25.000 habitantes	100,0	20,4	21,0	58,6
25.000 a 100.000 habitantes	100,0	27,9	23,6	48,5
Más de 100.000 habitantes	100,0	29,8	21,9	48,3

D9.9. Número de alumnos en E. de Adultos de carácter Formal y a Distancia por 10.000 habitantes (población de 18 a 65 años)

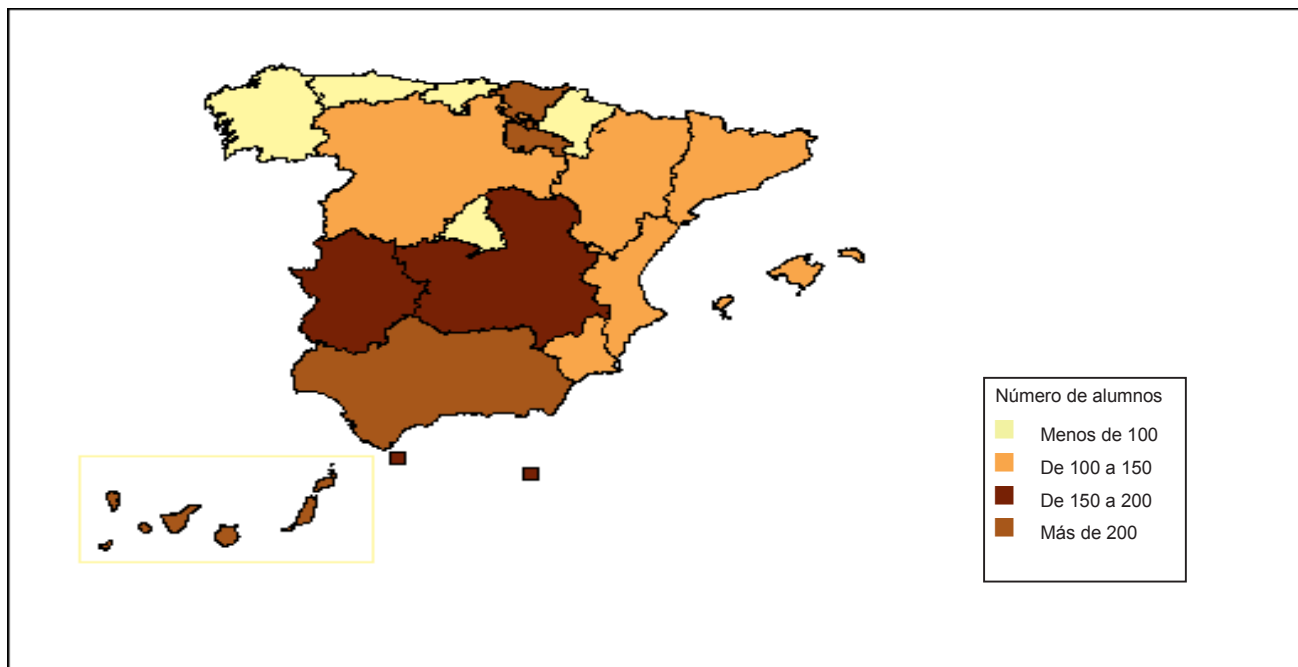

D9.10. Distribución porcentual del alumnado matriculado en E. de Adultos y a Distancia por enseñanza

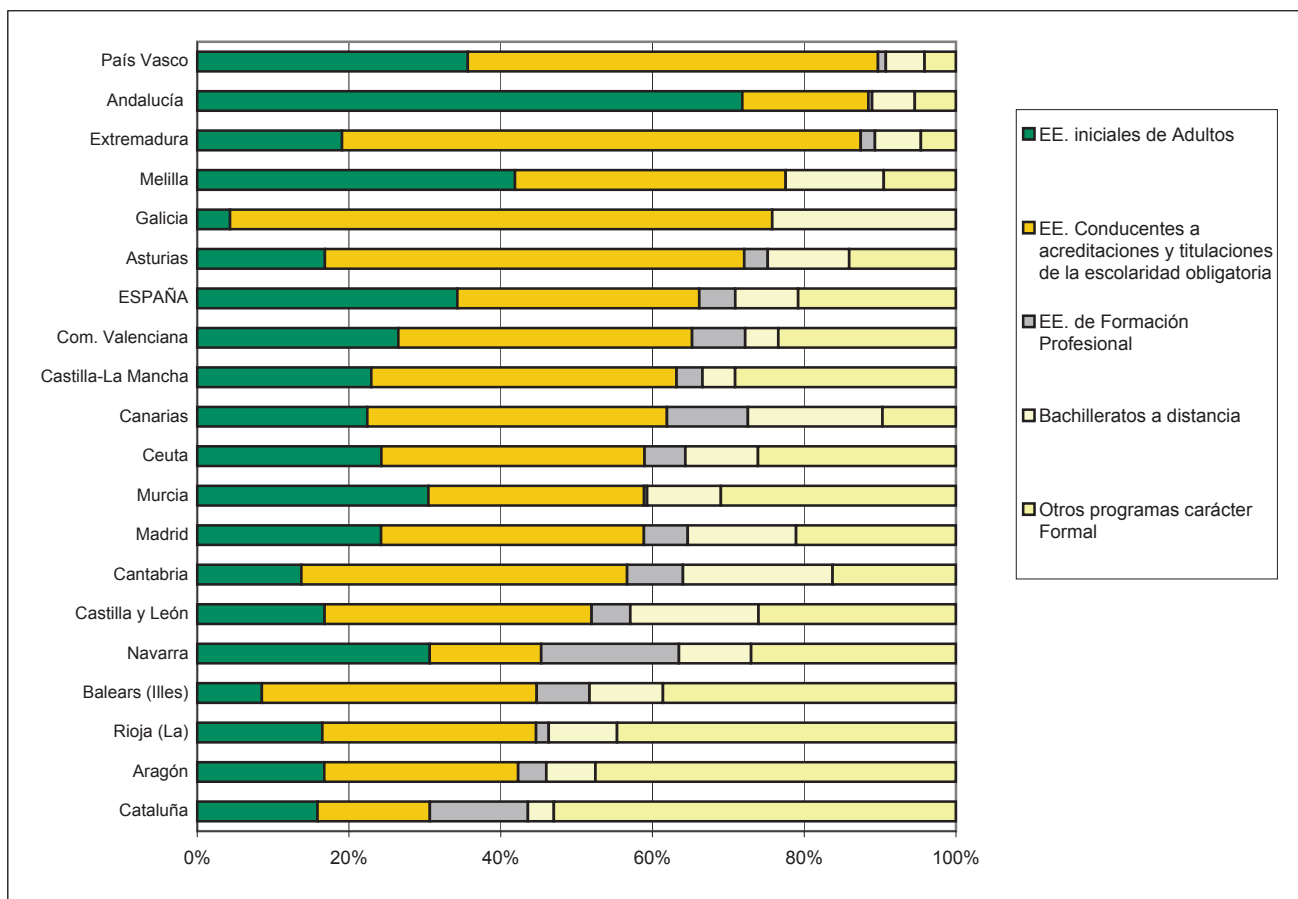

D10. LA FORMACIÓN OCUPACIONAL

D10.0. Contenido, notas explicativas y fuentes de información

Se presenta en este capítulo información estadística de los cursos de Formación Profesional Ocupacional integrados en el Plan Nacional de Formación e Inserción Profesional (Plan FIP) y de los cursos de Escuelas Taller, Casas de Oficios y Talleres de Empleo.

Los cursos de Formación Profesional Ocupacional integrados en el Plan FIP son impartidos por el Servicio Público de Empleo Estatal (SPEE-INEM), directamente o a través de sus Centros Colaboradores, por otros centros homologados y por las Comunidades Autónomas que tienen funciones transferidas en esta materia (todas, con excepción del País Vasco, Ceuta y Melilla). Estos cursos, eminentemente prácticos, tienen como principal finalidad la formación de los trabajadores para su adaptación a una profesión o actividad laboral determinada, no estando sujetos a los horarios y fechas de los calendarios escolares, ya que son independientes de la formación profesional reglada del sistema educativo.

Las *Escuelas-Taller y las Casas de Oficios* son programas públicos de empleo-formación que tienen como finalidad la inserción laboral de jóvenes desempleados menores de veinticinco años a través de su formación, en alternancia con la práctica profesional, en ocupaciones relacionadas con la recuperación o promoción del patrimonio artístico, histórico, cultural o natural, así como con la rehabilitación de entornos urbanos, la recuperación del medio ambiente o la mejora de las condiciones de vida de las ciudades.

Los *Talleres de Empleo* son programas mixtos que combinan acciones de formación y de empleo, y van dirigidos a desempleados de 25 o más años con especiales dificultades de inserción laboral. Los participantes realizan obras o servicios de utilidad pública, recibiendo una formación relacionada con su actividad, dirigida a su cualificación profesional y favorecedora de su inserción en el mercado de trabajo. La duración del programa está comprendida entre un mínimo de seis meses y un máximo de un año.

Fuentes de información:

- *Anuario de Estadísticas Laborales y de Asuntos Sociales 2005 del Ministerio de Trabajo y Asuntos Sociales.*

D10.1. Alumnado formado en cursos de formación ocupacional, por sexo y edad (distribución porcentual) (1)

	Total	Distribución porcentual por sexo		Distribución porcentual por edad			Número de alumnos por cada 10.000 habitantes (población de 16 a 64 años)
		Hombres	Mujeres	Menos de 25 años	25 a 34 años	35 años y más	
TOTAL	249.843	38,2	61,8	32,2	36,7	31,2	85
Andalucía (2)	48.127	33,9	66,1	39,6	34,6	25,8	93
Aragón	9.869	39,7	60,3	31,1	35,9	33,0	121
Asturias (Principado de)	11.509	44,2	55,8	30,1	42,6	27,3	159
Balears (Illes)	5.204	30,8	69,2	27,2	34,9	37,9	78
Canarias (2)	16.383	32,1	67,9	32,1	36,6	31,3	120
Cantabria	2.046	43,7	56,3	30,0	38,5	31,5	54
Castilla y León (2)	13.445	38,6	61,4	33,5	38,0	28,5	83
Castilla-La Mancha	11.266	37,6	62,4	39,2	35,8	25,0	95
Cataluña (2)	23.797	37,2	62,8	32,5	28,1	39,4	51
Comunidad Valenciana (2)	23.499	35,1	64,9	26,4	34,2	39,4	76
Extremadura	8.878	37,5	62,5	38,8	38,5	22,7	129
Galicia (2)	15.706	37,8	62,2	24,9	42,5	32,5	86
Madrid (Comunidad de)	32.067	46,3	53,7	28,0	38,5	33,4	78
Murcia (Región de)	9.722	40,1	59,9	34,4	41,3	24,3	111
Navarra (Comunidad Foral de)	4.305	38,0	62,0	30,4	37,0	32,6	109
País Vasco	11.535	46,4	53,6	22,5	45,3	32,3	79
Rioja (La)	991	43,8	56,2	38,3	34,5	27,1	50
Ceuta	725	25,9	74,1	44,7	29,9	25,4	144
Melilla	769	34,1	65,9	38,9	31,5	29,6	171

(1) Datos provisionales.

(2) No se dispone de información completa de esta comunidad autónoma.

D10.2. Distribución porcentual del alumnado formado en cursos de formación ocupacional según el nivel educativo previo de los participantes (1)

	Total	Inferior a Educación Secundaria Primera etapa	Educación Secundaria		E. Post-secundaria		
			Programas de F.P.	Educación General (2)	Técnicos-Profesionales Superiores	Primer Ciclo Universitario	Segundo y Tercer Ciclo Universitario
TOTAL	249.843	2,8	7,5	60,5	12,4	7,2	9,6
Andalucía (3)	48.127	3,1	9,0	57,5	12,7	7,8	9,9
Aragón	9.869	2,1	6,6	61,9	11,8	8,6	9,0
Asturias (Principado de)	11.509	0,7	5,1	57,5	18,9	9,1	8,6
Balears (Illes)	5.204	2,3	5,5	80,9	5,0	3,2	3,1
Canarias (3)	16.383	4,4	6,1	64,9	11,2	5,3	8,0
Cantabria	2.046	0,6	4,5	59,3	15,3	9,7	10,3
Castilla y León (3)	13.445	1,3	8,1	52,3	15,4	11,3	11,5
Castilla-La Mancha	11.266	2,1	4,0	51,1	10,6	6,4	6,6
Cataluña (3)	23.797	2,4	9,9	69,0	8,8	4,0	5,8
Comunidad Valenciana (3)	23.499	5,7	10,2	63,7	8,2	4,9	7,2
Extremadura	8.878	2,2	5,7	57,4	11,5	12,7	10,6
Galicia (3)	15.706	5,9	9,4	49,8	15,8	9,6	9,6
Madrid (Comunidad de)	32.067	0,9	5,0	62,5	12,0	6,3	13,3
Murcia (Región de)	9.722	3,3	7,2	63,9	11,0	6,0	8,7
Navarra (Comunidad Foral de)	4.305	0,7	6,1	48,1	18,4	11,2	15,4
País Vasco	11.535	0,8	6,5	48,4	20,3	8,2	15,8
Rioja (La)	991	4,0	4,8	61,9	10,9	8,8	9,6
Ceuta	725	13,2	5,2	61,4	9,7	6,3	4,1
Melilla	769	10,5	3,5	71,4	6,5	4,3	3,8

(1) Datos provisionales.

(2) Educación Secundaria de Primera y Segunda etapa.

(3) No se dispone de información completa de esta comunidad autónoma.

D10.3. Distribución porcentual del alumnado formado en cursos de formación ocupacional según duración del curso, por familia profesional (1)

	Total	Menos de 200 horas	De 200 a 399 horas	De 400 a 599 horas	De 600 y más horas
TOTAL	249.843	19,8	47,9	18,8	13,5
Administración y oficinas	41.851	2,1	67,1	7,5	23,2
Agraria	3.371	16,6	32,3	47,8	3,3
Artesanía	1.778	4,6	9,2	19,7	66,4
Automoción	2.823	0,4	8,9	25,6	65,2
Comercio	11.166	31,0	53,7	13,3	1,9
Docencia e investigación	7.854	39,3	57,3	3,4	-
Edificación y obras públicas	8.498	3,7	35,7	22,7	38,0
Fabricación de equipos mecánicos, eléctricos y electrónicos	3.089	10,2	29,6	26,8	33,4
Formación complementaria	1.247	100,0	-	-	-
Industria pesada y construcciones metálicas	5.015	4,4	36,2	24,8	34,6
Industria textil, de la piel y el cuero	1.056	-	64,2	8,0	27,7
Industrias agroalimentarias	3.610	22,4	30,2	34,6	12,9
Industrias de la madera y el corcho	1.887	11,1	18,1	22,3	48,5
Industrias gráficas	791	1,5	20,2	45,0	33,2
Industrias manufactureras diversas	69	40,6	59,4	-	-
Industrias químicas	1.088	40,6	37,2	14,9	7,3
Información y manifestaciones artísticas	2.358	4,3	23,1	52,6	20,1
Mantenimiento y reparación	3.055	6,5	40,7	29,0	23,7
Minería y primeras transformaciones	63	46,0	-	-	54,0
Montajes e instalaciones	3.799	6,0	35,9	34,8	23,3
Pesca y acuicultura	61	-	-	100,0	-
Producción, transformación y distribución de energía y agua	1.197	10,2	86,1	2,3	1,3
Sanidad	15.340	2,7	50,8	32,7	13,8
Seguros y finanzas	4.052	41,5	9,7	43,0	5,8
Servicios a la comunidad y personales	17.241	2,5	53,8	34,5	9,2
Servicios a las empresas	86.688	37,6	48,8	9,9	3,8
Transportes y comunicaciones	11.565	13,4	43,7	42,8	0,2
Turismo y hostelería	9.231	4,1	23,6	35,3	37,0

(1) Datos provisionales

D10.4. Alumnado formado en Escuelas-Taller, Casas de Oficios y Talleres de Empleo, por comunidad autónoma

	TOTAL			ESCUELAS-TALLER			CASAS DE OFICIOS			TALLERES DE EMPLEO		
	Total	Hombres	Mujeres	Total	Hombres	Mujeres	Total	Hombres	Mujeres	Total	Hombres	Mujeres
TOTAL	17.460	7.440	10.020	6.411	3.970	2.441	920	585	335	10.129	2.885	7.244
Andalucía (1)	2.930	1.613	1.317	2.544	1.505	1.039	77	35	42	309	73	236
Aragón	505	206	299	133	106	27	-	-	-	372	100	272
Asturias (Principado de)	378	172	206	154	109	45	-	-	-	224	63	161
Baleares (Illes)	180	119	61	48	41	7	7	6	1	125	72	53
Canarias	1.911	829	1.082	385	271	114	164	86	78	1.362	472	890
Cantabria	185	136	49	145	121	24	-	-	-	40	15	25
Castilla y León	1.399	513	886	407	263	144	52	29	23	940	221	719
Castilla-La Mancha	953	324	404	386	206	180	-	-	-	342	118	224
Cataluña	-	-	-	-	-	-	-	-	-	-	-	-
Comunidad Valenciana	1.687	753	934	541	361	180	164	88	76	982	304	678
Extremadura	1.259	425	834	383	171	212	7	5	2	869	249	620
Galicia	2.023	795	1.228	321	223	98	-	-	-	1.702	572	1.130
Madrid (Comunidad de)	2.748	934	1.814	491	295	196	438	325	113	1.819	314	1.505
Murcia (Región de)	641	230	411	185	114	71	-	-	-	456	116	340
Navarra (Comunidad Foral de)	199	99	100	128	98	30	-	-	-	71	1	70
País Vasco	363	191	172	61	54	7	11	11	-	291	126	165
Rioja (La)	74	18	56	5	2	3	-	-	-	69	16	53
Ceuta y Melilla	250	83	167	94	30	64	-	-	-	156	53	103

D10.5. Alumnado formado en Escuelas-Taller, Casas de Oficios y Talleres de Empleo, por familia profesional (1)

	TOTAL			ESCUELAS-TALLER			CASAS DE OFICIOS			TALLERES DE EMPLEO		
	Total	Hombres	Mujeres	Total	Hombres	Mujeres	Total	Hombres	Mujeres	Total	Hombres	Mujeres
TOTAL	17.460	7.553	9.907	6.411	3.970	2.441	920	585	335	10.129	2.885	7.244
Administración y oficinas	134	20	114	37	13	24	-	-	-	97	7	90
Administraciones públicas	-	-	-	-	-	-	-	-	-	-	-	-
Agraria	2.885	816	2.069	722	315	407	155	91	64	2.008	410	1.598
Artesanía	1.385	459	926	717	283	434	76	52	24	592	124	468
Automoción	23	20	3	-	-	-	16	15	1	7	5	2
Docencia e investigación	-	-	-	-	-	-	-	-	-	-	-	-
Edificación y obras públicas	6.206	3.785	2.421	2.877	2.069	808	189	145	44	3.140	1.571	1.569
Industria pesada y construcciones metálicas	575	410	165	365	290	75	34	32	2	176	88	88
Industrias alimentarias	40	5	35	12	4	8	-	-	-	28	1	27
Industrias de la madera y el corcho	1.480	755	725	876	562	314	24	14	10	580	179	401
Industrias gráficas	63	29	34	6	2	4	51	23	28	6	4	2
Industrias manufactureras diversas	11	9	2	10	9	1	-	-	-	1	-	1
Industrias químicas	19	10	9	19	10	9	-	-	-	-	-	-
Industrias textiles, de la piel y el cuero	135	2	133	9	-	9	10	-	10	116	2	114
Información y manifestaciones artísticas	179	51	128	64	23	41	25	15	10	90	13	77
Mantenimiento y reparación	56	28	28	6	6	0	14	13	1	36	9	27
Medioambiente	875	308	567	251	126	125	43	27	16	581	155	426
Montaje e instalación	249	249	0	148	117	31	21	19	2	80	26	54
Pesca y acuicultura	56	56	0	8	7	1	-	-	-	48	23	25
Producción, transformación y distribución	160	123	37	56	44	12	53	51	2	51	28	23
Sanidad	299	26	273	30	1	29	-	-	-	269	25	244
Servicios a la comunidad y personales	1.513	123	1.390	60	18	42	90	28	62	1.363	77	1.286
Servicios a las empresas	497	191	306	100	56	44	66	45	21	331	90	241
Turismo y hostelería	620	78	542	38	15	23	53	15	38	529	48	481

(1) No se dispone de información completa de Andalucía.

D10.6. Porcentaje de alumnado formado en cursos de formación ocupacional con nivel educativo previo de E. Post-secundaria (1) (2)

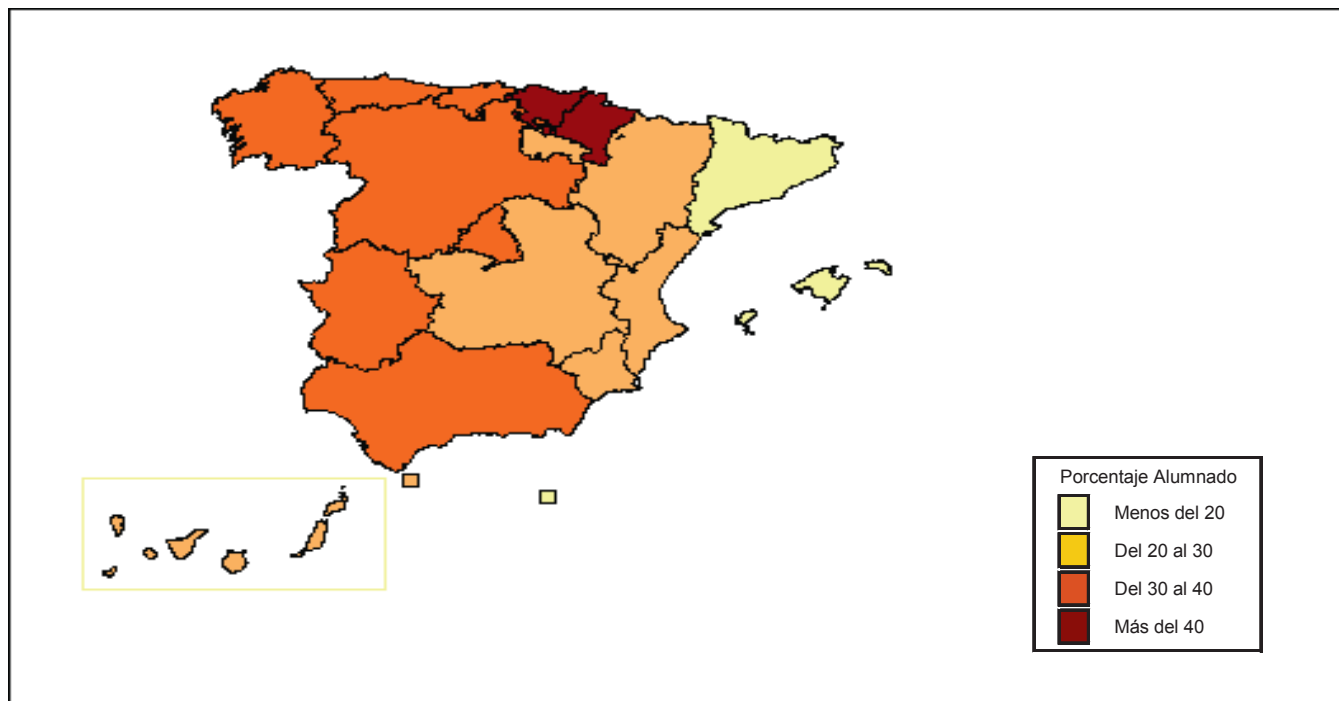

D10.7. Distribución porcentual del alumnado formado por familia profesional

Formación ocupacional (1) (2)

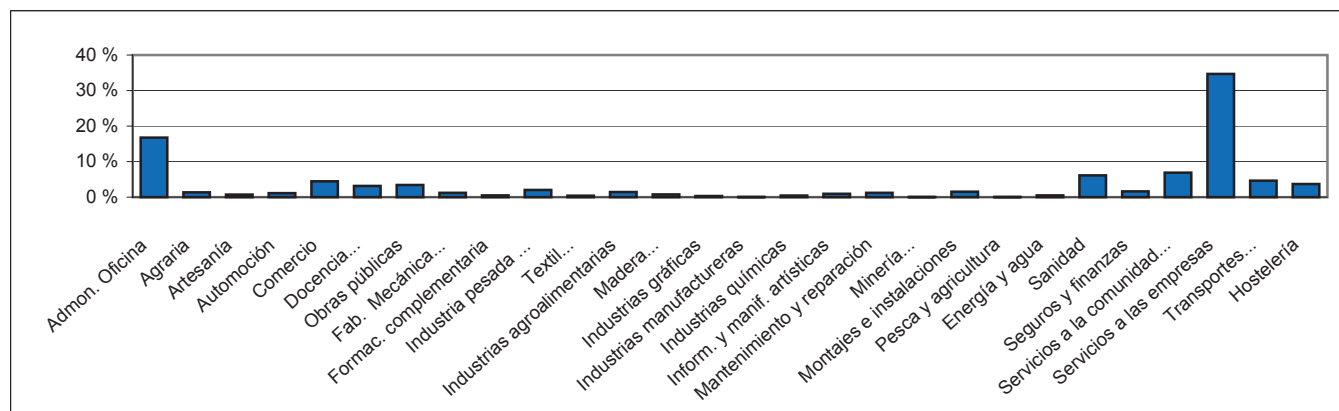

Escuelas Taller, Casas de Oficios y Talleres de Empleo (3)

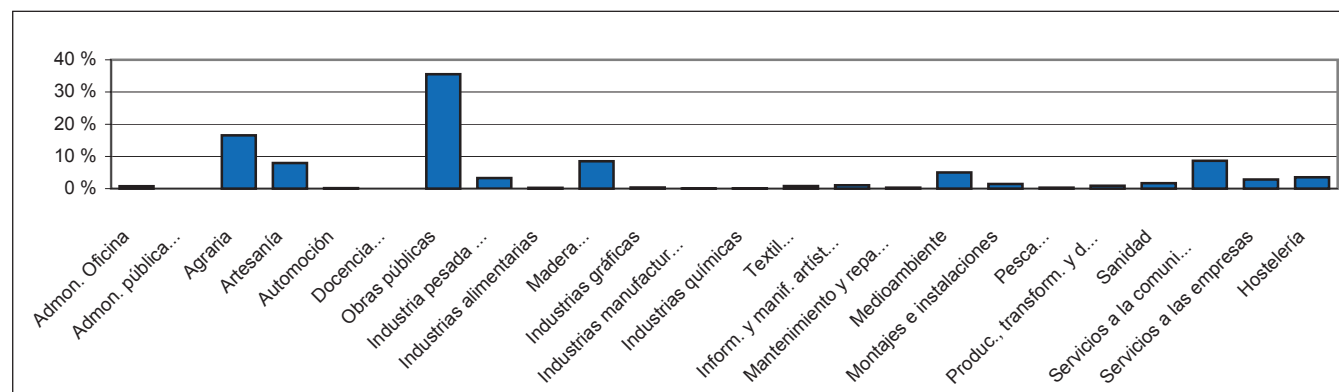

(1) Datos provisionales.

(2) No se dispone de información completa de Andalucía, Canarias, Castilla y León, Cataluña, Comunidad Valenciana y Galicia.

(3) No se dispone de información completa de Andalucía.

D11. LA FORMACIÓN PERMANENTE Y LA FORMACIÓN CONTINUA

D11.0. Contenido, notas explicativas y fuentes de información

Se presentan en este capítulo indicadores relativos a la formación permanente y a la formación continua:

- a) Se ha considerado como medida de la formación permanente de adultos *la formación realizada en las cuatro últimas semanas por la población de 25 a 64 años*. Este indicador denominado de *Formación permanente* es utilizado como indicador estructural por EUROSTAT (ver H1.5) y se presenta en la tabla D11.1. Se refiere tanto a las enseñanzas regladas como a los cursos de enseñanzas no regladas.
- b) Se presenta también la *formación permanente de la población ocupada de cualquier edad realizada en las cuatro últimas* (Ver tablas D11.2 y D11.3 y gráficos) por rama de actividad y ocupación.
- c) Como datos específicos de la formación continua se ofrece información básica de los *Planes de formación derivados de los III Acuerdos Nacionales de Formación Continua* gestionados por *Fundación Tripartita para la Formación en el Empleo* (Ver tabla D11.4 y D11.5). A través de estos planes se gestionan dos tipos de convocatoria:
 - Convocatoria de Demanda (Planes de Empresa, Grupo de Empresas, Agrupados y Específicos de Economía Social) orientada a incrementar la competitividad de las empresas a través de la formación de sus trabajadores en aquellas materias formativas que la empresa decida.
 - Convocatoria de Oferta que tiene por objetivo el desarrollo de Acciones formativas que traten de mejorar las competencias y cualificaciones de carácter transversal y horizontal a cualquier sector o rama de actividad, no siendo sus Planes objeto de adscripción sectorial.

Fuentes de información:

- *Encuesta de Población Activa (EPA) – 2º trimestre*. I.N.E. (D11.1 a D11.3 y gráficos; tabla D11.1 – *Indicador Formación Permanente – metodología EUROSTAT*).
- *Estadísticas de los Planes de formación derivados de los III Acuerdos Nacionales de Formación Continua* (Avance de Resultados). *Fundación Tripartita para la Formación en el Empleo* (tabla D11.4 y D11.5)

D11. LA FORMACION PERMANENTE Y CONTINUA

D11.1. Formación permanente: población de 25 a 64 años que cursa estudios por comunidad autónoma (1)

	TOTAL			HOMBRES			MUJERES		
	1995	2000	2005	1995	2000	2005	1995	2000	2005
TOTAL	4,3	5,0	12,1	3,8	4,6	11,2	4,7	5,5	13,1
Andalucía	4,3	5,3	11,4	3,7	4,7	10,8	4,9	5,9	12,0
Aragón	6,5	4,9	13,0	4,8	4,4	12,5	8,3	5,4	13,6
Asturias (Principado de)	2,8	4,3	10,0	2,5	3,8	10,2	3,2	4,9	9,8
Balears (Illes)	2,9	3,5	10,1	2,3	3,3	8,5	3,5	3,8	11,9
Canarias	7,1	6,5	13,0	6,5	5,8	12,4	7,6	7,3	13,5
Cantabria	3,0	3,2	10,0	2,9	2,8	8,8	3,0	3,6	11,2
Castilla y León	5,0	7,2	14,0	4,0	5,8	12,0	6,2	8,7	16,0
Castilla-La Mancha	3,7	5,2	9,9	3,3	4,5	8,8	4,1	6,0	11,1
Cataluña	2,9	3,2	10,3	2,7	3,4	9,7	3,1	3,0	10,8
Comunidad Valenciana	5,8	7,9	11,6	5,4	7,3	10,7	6,2	8,6	12,5
Extremadura	2,9	3,3	10,3	2,2	3,1	8,6	3,7	3,4	12,1
Galicia	3,7	4,0	12,4	3,0	3,9	11,2	4,3	4,1	13,5
Madrid (Comunidad de)	4,0	4,1	15,1	3,6	3,8	14,2	4,2	4,4	15,9
Murcia (Región de)	3,7	4,9	9,5	4,0	4,4	8,6	3,4	5,5	10,5
Navarra (Comunidad Foral de)	4,9	6,8	16,3	3,9	4,3	15,3	5,9	9,5	17,3
País Vasco	5,0	5,7	15,1	4,4	5,2	12,6	5,7	6,2	17,6
Rioja (La)	2,6	1,9	11,8	2,6	1,1	10,9	2,6	2,8	12,9
Ceuta y Melilla	9,5	8,7	13,4	9,7	7,5	10,7	9,3	9,9	16,2

(1) Se considera la población de 25 a 64 años, ocupada y no ocupada, que en las cuatro últimas semanas ha cursado algún tipo de estudios, bien en el marco de la empresa/centro de trabajo o fuera de él.

D11. LA FORMACION PERMANENTE Y CONTINUA

D11.2. Porcentaje de ocupados que cursan estudios, por tipo de estudios cursados y rama de actividad. Año 2005

RAMAS DE ACTIVIDAD	Total ocupados (Miles)	TOTAL % Ocupados que cursan estudios (1)			Total ocupados (Miles)	HOMBRES % Ocupados que cursan estudios (1)			Total ocupados (Miles)	MUJERES % Ocupados que cursan estudios (1)		
		Total	Est. Regla-dos	Est. No regla-dos		Total	Est. Regla-dos	Est. No regla-dos		Total	Est. Regla-dos	Est. No regla-dos
		TOTAL	18.894,9	14,0		4,1	10,5	11.317,8		11,8	3,5	8,8
Agricultura, ganadería, caza y silvicultura	928,3	5,3	1,3	4,2	675,3	4,7	1,2	3,6	253,0	6,9	1,3	5,8
Pesca	58,3	6,5	1,0	6,5	43,6	5,0	0,0	5,0	14,7	10,2	4,1	10,2
Industrias extractivas	57,4	9,8	1,6	8,0	51,4	8,6	1,4	7,2	6,0	20,0	5,0	16,7
Industrias manufactureras	3.102,6	9,5	2,1	7,7	2.318,8	8,6	1,9	7,0	783,8	12,3	2,7	9,9
Producción y distribución de energía eléctrica, gas y agua	102,7	17,5	4,6	14,2	81,6	16,5	5,0	13,1	21,1	21,3	2,8	19,0
Construcción	2.339,3	7,2	1,6	5,8	2.210,7	6,6	1,3	5,4	128,5	16,7	6,3	12,8
Comercio, reparación de vehículos a motor y artículos personales y de uso doméstico	2.840,5	11,7	3,7	8,5	1.505,3	10,1	3,0	7,5	1.335,1	13,5	4,5	9,7
Hostelería	1.333,9	12,2	6,4	6,5	621,2	11,5	6,1	5,9	712,6	12,8	6,7	7,0
Transporte, almacenamiento y comunicaciones	1.104,5	13,3	3,8	10,3	850,2	11,2	2,9	8,9	254,2	20,3	6,9	15,1
Intermediación financiera	466,7	23,4	4,6	19,4	260,2	21,4	2,7	19,0	206,4	25,9	6,9	19,9
Actividades inmobiliarias y de alquiler, servicios empresariales	1.673,2	16,2	5,7	11,2	853,1	17,9	6,7	11,9	820,1	14,5	4,6	10,4
Administración pública, defensa y seguridad social obligatoria	1.191,0	22,5	5,2	17,7	733,2	20,6	5,2	16,0	457,8	25,4	5,3	20,5
Educación	1.109,2	29,9	8,6	22,7	383,7	27,8	9,9	19,4	725,5	31,0	7,9	24,5
Actividades sanitarias y veterinarias, servicios sociales	1.121,2	24,9	6,1	19,7	297,9	27,4	8,2	19,9	823,3	24,0	5,3	19,6
Otras actividades sociales y de servicios prestados a la comunidad, servicios personales	779,6	19,9	8,2	12,5	369,4	18,2	8,4	10,6	410,3	21,4	8,0	14,3
Hogares que emplean personal doméstico	681,8	7,7	2,3	5,7	59,3	7,3	3,4	5,2	622,5	7,7	2,2	5,7
Organismos extraterritoriales	4,7	17,0	4,3	12,8	2,9	20,7	0,0	20,7	1,8	11,1	11,1	0,0

(1) La distribución entre estudios reglados y no reglados no es excluyente

D11. LA FORMACION PERMANENTE Y CONTINUA

D11.3. Porcentaje de ocupados que cursan estudios, por tipo de estudios cursados y ocupación. Año 2005

OCUPACIÓN	Total ocupados (Miles)	Porcentaje de ocupados que cursan estudios (1)		
		Total	Est. Reglados	Est. No reglados
TOTAL	18.895	14,0	4,1	10,5
Dirección de las empresas y de la administración pública	1.287	10,3	1,4	9,1
Técnicos y profesionales científicos e intelectuales	2.385	29,4	7,9	22,8
Técnicos y profesionales de apoyo	2.153	20,7	6,5	15,1
Empleados de tipo administrativo	1.746	19,2	6,5	13,7
Trabajadores de servicios de restauración, personales, protección y vendedores de comercio	2.885	15,5	6,3	10,0
Trabajadores cualificados en agricultura y pesca	583	4,4	0,9	3,7
Artisanos y trabajadores cualificados de industrias manufactureras, construcción y minería, excepto operadores.	3.187	6,8	1,2	5,6
Operadores de instalaciones y maquinaria; montadores	1.741	7,0	1,1	5,9
Trabajadores no cualificados	2.839	7,0	2,2	5,1
Fuerzas armadas	89	26,0	7,6	19,3
HOMBRES	11.318	11,8	3,5	8,8
Dirección de las empresas y de la administración pública	872	10,0	1,3	8,8
Técnicos y profesionales científicos e intelectuales	1.164	25,8	8,2	18,9
Técnicos y profesionales de apoyo	1.188	18,9	6,3	13,3
Empleados de tipo administrativo	633	17,3	6,6	11,7
Trabajadores de servicios de restauración, personales, protección y vendedores de comercio	1.092	15,9	6,5	9,9
Trabajadores cualificados en agricultura y pesca	462	3,9	1,0	2,9
Artisanos y trabajadores cualificados de industrias manufactureras, construcción y minería, excepto operadores.	2.947	6,8	1,2	5,6
Operadores de instalaciones y maquinaria; montadores	1.516	6,9	1,0	5,9
Trabajadores no cualificados	1.364	7,4	2,6	5,2
Fuerzas armadas	80	24,7	7,1	18,4
MUJERES	7.577	17,3	5,1	13,0
Dirección de las empresas y de la administración pública	415	10,9	1,7	9,5
Técnicos y profesionales científicos e intelectuales	1.221	32,8	7,6	26,5
Técnicos y profesionales de apoyo	965	23,1	6,8	17,3
Empleados de tipo administrativo	1.113	20,3	6,4	14,8
Trabajadores de servicios de restauración, personales, protección y vendedores de comercio	1.793	15,3	6,2	10,0
Trabajadores cualificados en agricultura y pesca	122	6,5	0,5	6,3
Artisanos y trabajadores cualificados de industrias manufactureras, construcción y minería, excepto operadores.	240	7,2	1,0	6,2
Operadores de instalaciones y maquinaria; montadores	225	7,5	2,0	6,1
Trabajadores no cualificados	1.475	6,6	1,8	5,0
Fuerzas armadas	8	38,1	11,9	27,4

(1) La distribución entre estudios reglados y no reglados no es excluyente

D11. LA FORMACION PERMANENTE Y CONTINUA

D11.4. Iniciativas derivadas de los III Acuerdos Nacionales para la Formación Continua: Participantes formados por perfil sociolaboral y comunidad autónoma (1). Convocatoria 2005 (2)

	TOTAL	SEXO (%)		EDAD (%) (3)		
		Hombres	Mujeres	16-25	26-45	46 y más
TOTAL	934.112	59,3	40,6	7,5	70,7	21,8
Andalucía	134.845	62,7	37,0	9,3	72,6	17,8
Aragón	27.391	62,9	36,8	6,3	66,8	26,5
Asturias (Principado de)	21.003	61,9	38,1	5,9	65,4	28,6
Baleares (Illes)	22.980	50,5	49,5	9,0	67,0	23,9
Canarias	29.559	57,1	42,8	9,1	71,8	19,0
Cantabria	9.563	65,6	34,2	5,7	66,1	27,9
Castilla y León	38.406	62,6	37,4	7,0	67,6	25,3
Castilla-La Mancha	19.016	61,3	38,6	10,3	70,2	19,2
Cataluña	182.536	55,4	44,5	7,7	70,0	22,2
Comunidad Valenciana	80.917	56,7	43,2	9,1	70,4	20,3
Extremadura	11.052	63,8	36,1	8,4	72,6	18,8
Galicia	47.433	59,4	40,5	6,8	71,1	21,9
Madrid (Comunidad de)	209.719	58,5	41,4	6,0	72,1	21,7
Murcia (Región de)	25.936	61,5	38,1	10,1	69,1	20,3
Navarra (Comunidad Foral de)	17.250	66,9	33,1	5,3	70,9	23,7
País Vasco	51.278	64,3	35,6	5,4	69,0	25,4
Rioja (La)	3.327	60,3	39,7	7,1	66,2	26,7
Ceuta y Melilla	1.174	73,0	27,0	4,5	71,9	23,6
Sin datos	727	64,4	35,5	8,5	74,3	17,1

(1) Datos por sector de actividad están referidos sólo a la Convocatoria de Demanda, la cual está orientada a incrementar la competitividad de las empresas a través de la formación de sus trabajadores en aquellas materias formativas que la empresa decida.

(2) Resultados provisionales.

(3) Pueden darse diferencias entre el sumatorio de parciales y totales reflejados en la tabla debido a valores nulos o fuera de rango.

D11. LA FORMACION PERMANENTE Y CONTINUA

D11.5. Iniciativas derivadas de los III Acuerdos Nacionales para la Formación Continua: Participantes formados por perfil sociolaboral y sector de actividad (1). Convocatoria 2005 (2)

	Agricultura	Industria	Construcción	Comercio	Hostelería	Servicios
TOTAL DE PARTICIPANTES	5.272	230.449	50.293	121.427	62.837	434.206
Edad del participante (%)						
De 16 a 25	7,3	6,1	8,8	14,4	12,6	5,3
De 26 a 35	42,5	38,8	44,2	47,0	36,6	40,5
De 36 a 45	32,7	29,8	27,7	26,2	27,8	30,9
De 46 a 55	12,8	18,9	13,3	9,9	17,3	18,3
Mayores de 55	4,3	6,2	5,6	2,4	5,4	4,7
Sin datos	0,4	0,2	0,5	0,2	0,3	0,2
Sexo (%)						
Hombres	62,6	74,9	81,0	47,3	47,2	53,9
Mujeres	37,3	24,9	18,7	52,6	52,6	46,0
Sin datos	0,1	0,1	0,3	0,1	0,1	0,1
Categoría profesional (%)						
Directivos	3,7	4,7	2,8	4,7	3,6	4,5
Mandos intermedios	16,8	13,7	9,7	11,4	12,4	11,1
Técnicos	13,3	22,5	24,7	10,7	3,7	27,8
Trabajadores cualificados	32,4	40,6	43,2	39,8	32,9	37,6
Trabajadores no cualificados	33,6	18,3	19,2	33,3	47,2	19,0
Sin datos	0,1	0,1	0,3	0,1	0,1	0,1
Tamaño de la empresa (%)						
De 1 a 9 asalariados	7,7	3,6	10,7	6,3	5,4	3,9
De 10 a 49 asalariados	20,4	14,7	26,2	11,7	13,7	9,5
De 50 a 249 asalariados	38,9	29,0	27,3	15,0	27,6	16,8
250 y más asalariados	32,8	52,6	35,8	66,7	53,2	69,5
Sin datos	0,2	0,1	0,1	0,5	0,2	0,3

Nota: Pueden darse diferencias entre el sumatorio de parciales y totales reflejados en la tabla debido a valores nulos o fuera de rango.

(1) Datos por sector de actividad están referidos sólo a la Convocatoria de Demanda, la cual está orientada a incrementar la competitividad de las empresas a través de la formación de sus trabajadores en aquellas materias formativas que la empresa decida.

(2) Resultados provisionales.

D11. LA FORMACION PERMANENTE Y CONTINUA

D11.6. Porcentaje de ocupados que cursan estudios por rama de actividad y sexo. Año 2005

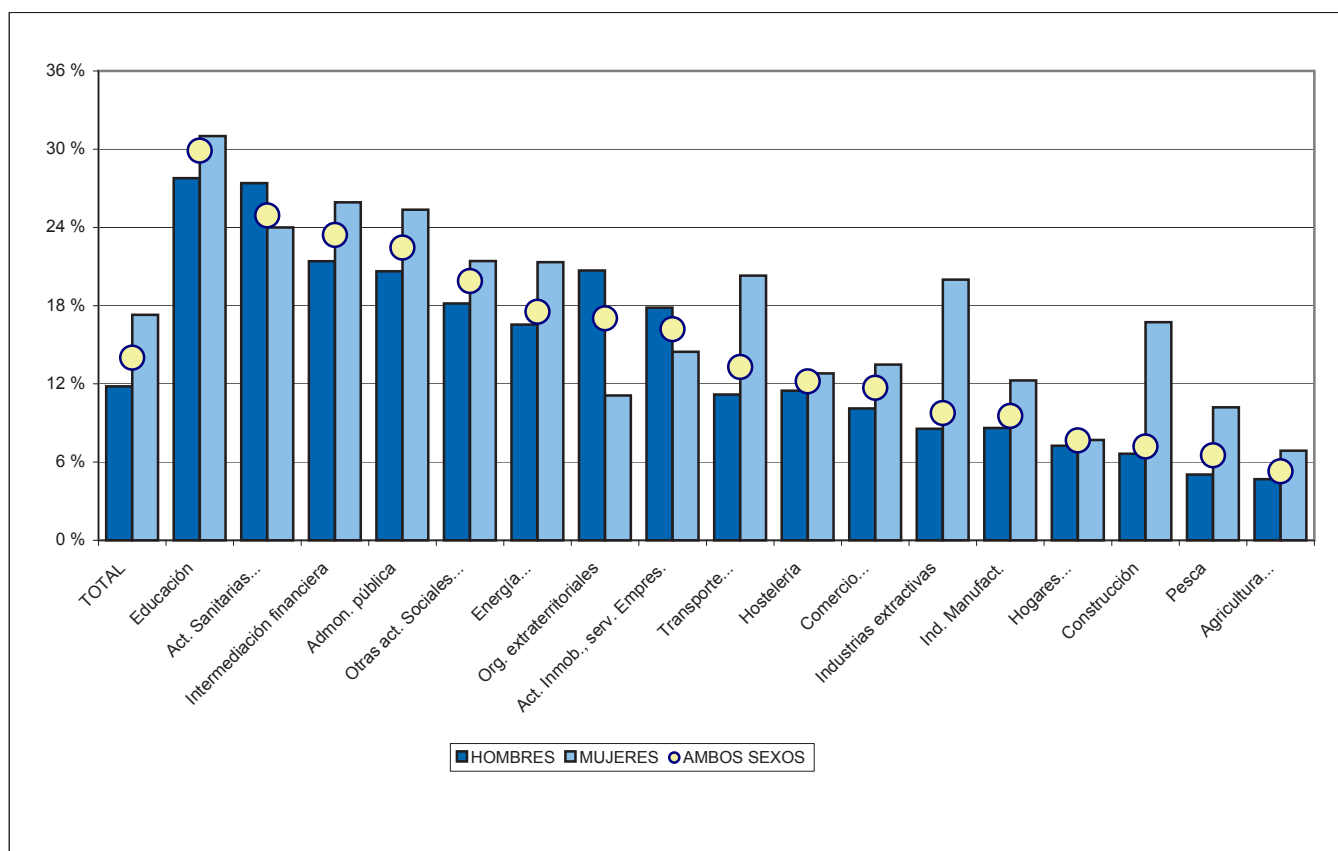

D11.7. Porcentaje de ocupados que cursan estudios por ocupación y sexo. Año 2005

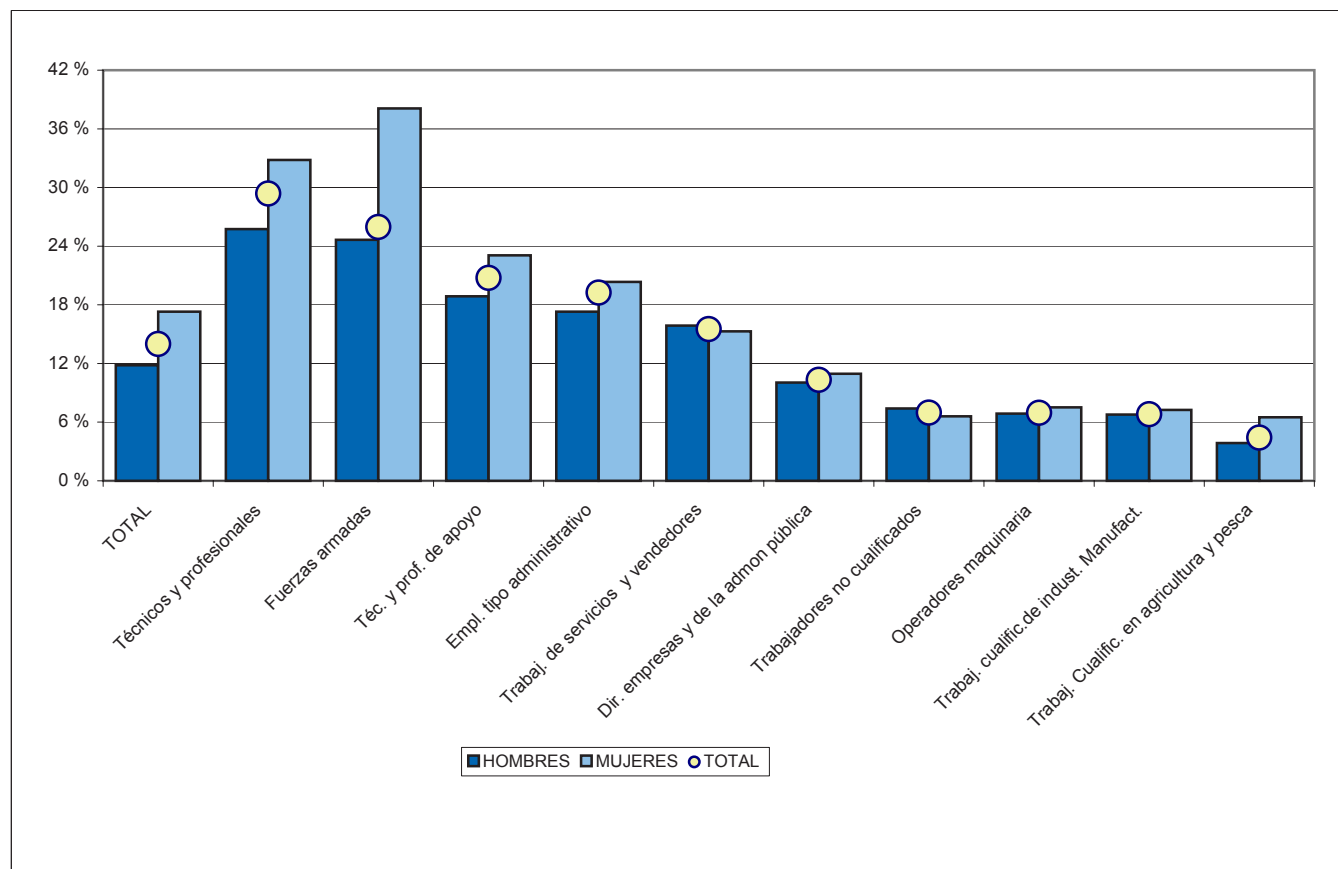

D11. LA FORMACION PERMANENTE Y CONTINUA

D11.8. Porcentaje de ocupados que cursan estudios, por rama de actividad y tipo de estudios. Año 2005

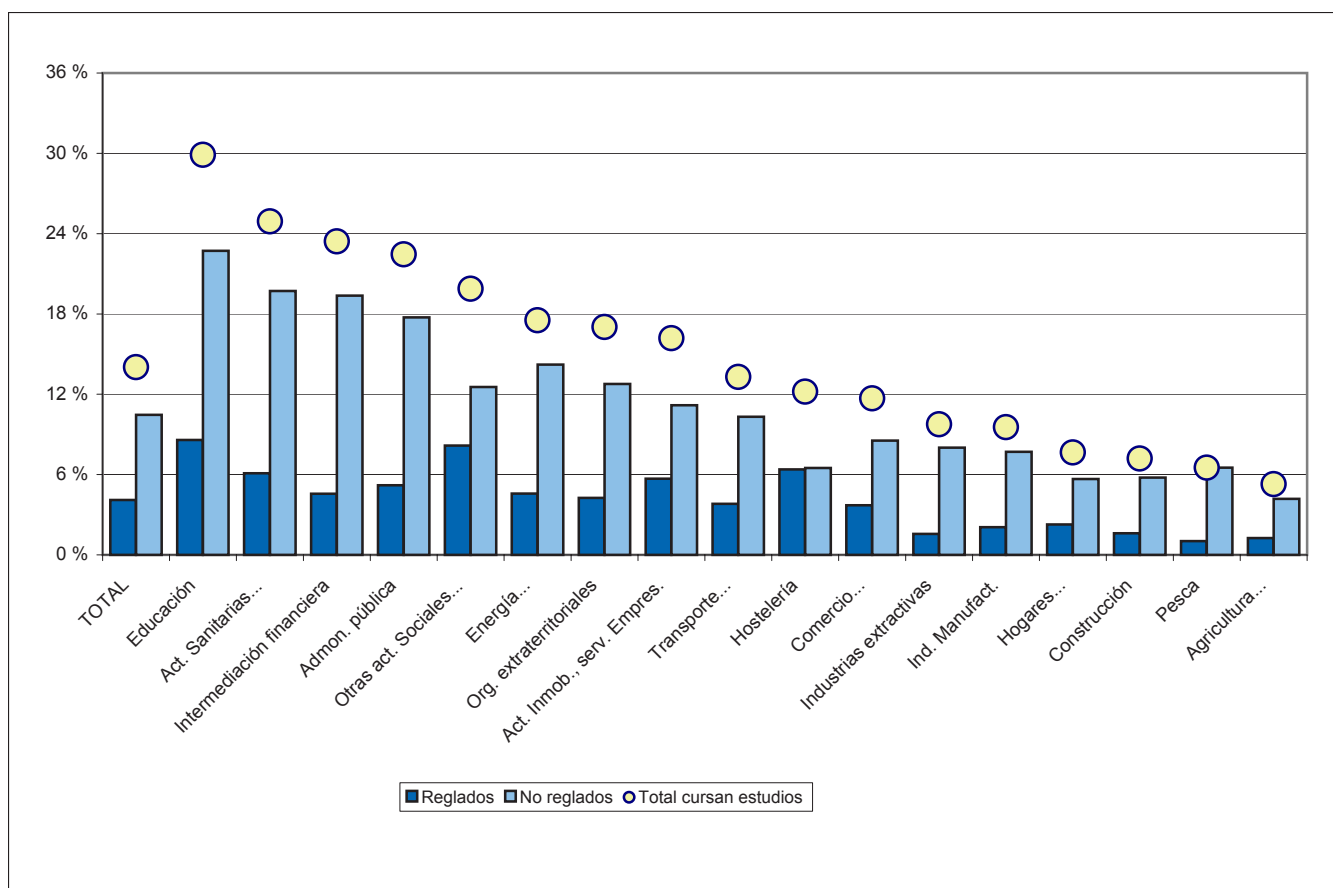

D11.9. Porcentaje de ocupados que cursan estudios por ocupación y tipo de estudios. Año 2005

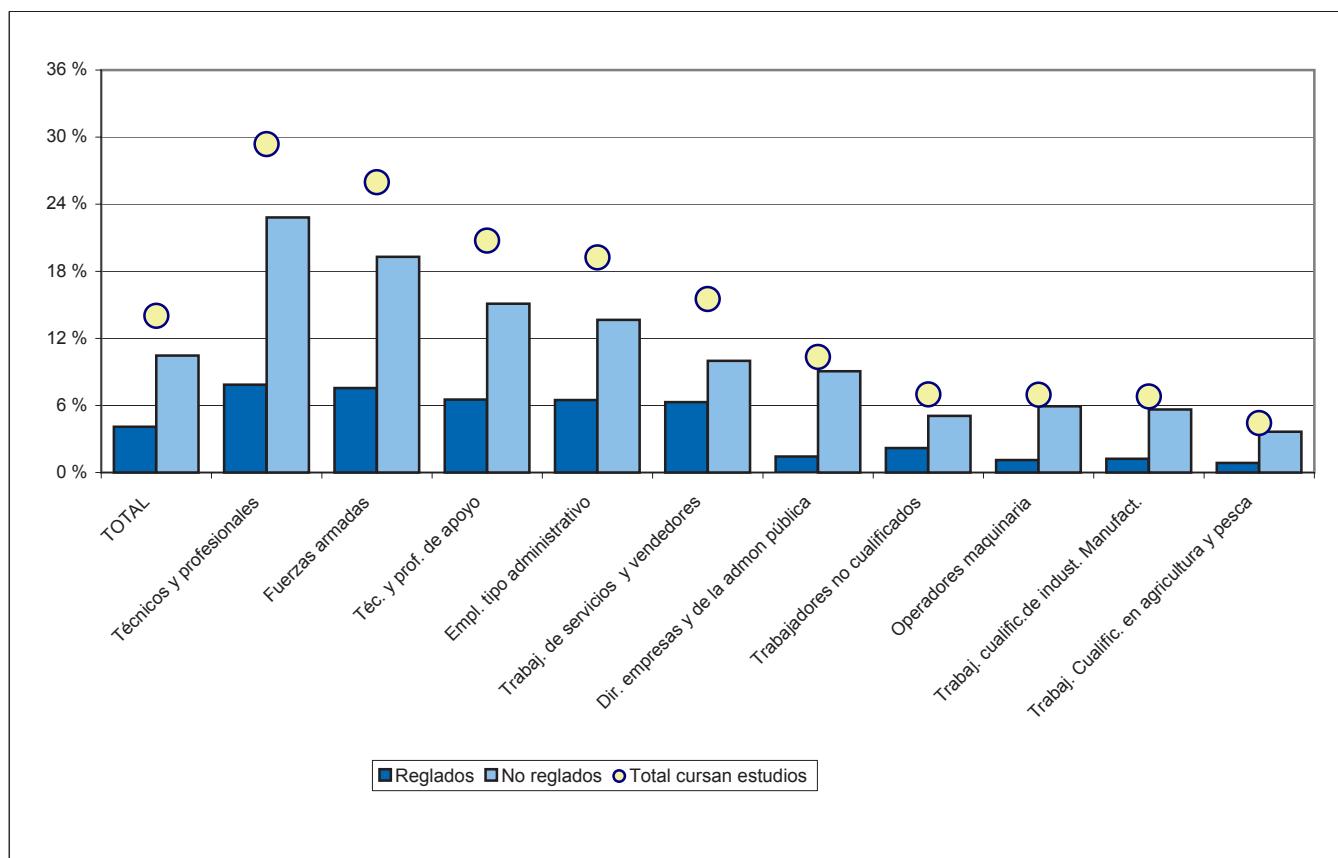

D12.0. Contenido, notas explicativas y fuentes de información

Se presenta en este capítulo información estadística de distintas enseñanzas no reguladas dentro del sistema educativo. En la mayoría de los casos, dichas enseñanzas tienen establecidas equivalencias con las enseñanzas del sistema educativo e incluso para alguna de ellas, la expedición de su titulación corresponde al propio Ministerio de Educación y Ciencia.

Las enseñanzas que en este capítulo se presentan son:

- La *Formación Sanitaria Especializada*, que comprende los programas para la formación médica especializada y la formación especializada de otros profesionales sanitarios (biólogos, farmacéuticos, matronas, psicólogos clínicos, químicos y radiofísicos hospitalarios). Para el acceso a estos programas se ha de poseer la titulación universitaria correspondiente y realizar una prueba selectiva de acceso. La formación se realiza a través de la residencia en Instituciones y Centros Sanitarios acreditados para la docencia, teniendo una componente de formación teórica basada en el autoestudio tutorizado y una componente práctica, donde se distinguen los contenidos correspondientes a las ciencias básicas y los que corresponden a la propia especialidad. La duración varía entre 2 y 5 años, y al finalizarla se obtiene el Título de Especialista.
- Las *Enseñanzas Especializadas de Turismo*, para cuyo acceso es preciso estar en posesión del título de Bachiller, así como superar los criterios de valoración o la prueba de aptitud necesaria. Constan de tres cursos de duración, tras cuya superación se obtiene el título de Técnico en Empresas y Actividades Turísticas, equivalente a Diplomado Universitario. Estos estudios están en proceso de integración en la enseñanza universitaria, donde existe la Diplomatura en Turismo.
- Las *Enseñanzas Militares*, que incluyen la enseñanza militar de formación para la incorporación a las Escalas de militares de carrera, la cual se estructura en los siguientes grados:
 - *Enseñanza militar para la incorporación a las Escalas de Suboficiales*, que se corresponde con la formación profesional de grado superior. La obtención del primer empleo militar (Sargento) al superar el correspondiente plan de estudios es equivalente al Título de Técnico Superior del sistema educativo.
 - *Enseñanza militar para la incorporación a las Escalas de Oficiales*, que se corresponde con la educación universitaria de primer ciclo. La obtención del primer empleo militar (Alférez) al superar el correspondiente plan de estudios es equivalente a los títulos de Diplomado Universitario, Ingeniero Técnico o Arquitecto Técnico.
 - *Enseñanza militar para la incorporación a las Escalas Superiores de Oficiales*, que se corresponde con la educación universitaria de segundo ciclo. La obtención del primer empleo militar (Teniente) al superar el correspondiente plan de estudios es equivalente a los títulos de Licenciado, Ingeniero o Arquitecto.Para ingresar en las enseñanzas militares de formación se exigen los mismos niveles de estudios que los requeridos en el sistema educativo para acceder a las titulaciones equivalentes de cada uno de los grados. Asimismo, los planes de estudios de estas enseñanzas militares tienen una duración similar a las titulaciones equivalentes del sistema educativo.
- La *Formación de Entrenadores Deportivos*, que se imparte a través de cursos que promueven las Federaciones deportivas española y autonómicas. Esta formación, que tiene un carácter no oficial, se encuentra en fase de transición hacia el ámbito de las enseñanzas regladas, tal y como está previsto en la Ley 10/1990, de 15 de octubre, del Deporte. La formación de los entrenadores deportivos se estructura en tres niveles modulares y continuos, de manera que un entrenador comienza a formarse en el nivel 1 para después pasar al nivel 2 y finalmente alcanzar el nivel 3. Para acceder a cada uno de los niveles se exige acreditar unos requisitos académicos, y superar una prueba práctica, de carácter específico. En cada nivel un entrenador se forma con materias de diferentes contenidos: unos de carácter científico, como anatomía, fisiología, psicología, entrenamiento, etc.; otros de carácter técnico del propio deporte como la técnica individual del deporte, la táctica, la seguridad deportiva, el reglamento y el desarrollo profesional. La formación se completa con un periodo de práctica pedagógica que va desde las 150 horas en el primer nivel, a las 200 horas, en cada uno de los niveles siguientes.

D12. OTRAS ENSEÑANZAS

Cuando se completa la formación en cada nivel, el entrenador recibe un diploma federativo que le capacita para dirigir a deportistas o equipos que toman parte, en un determinado ámbito, según el nivel de la formación, en las competiciones nacionales o autonómicas que promueven las propias Federaciones.

Fuentes de información:

- *Formación Sanitaria Especializada:* Ministerio de Sanidad y Consumo.
- *Enseñanzas Especializadas de Turismo: Estadística de la Enseñanza Superior en España. I.N.E..*
- *Enseñanzas Militares:* Ministerio de Defensa y Guardia Civil; publicación *Estadística de la Enseñanza Superior en España. I.N.E..*
- *Formación de Entrenadores Deportivos:* Consejo Superior de Deportes.

D12. OTRAS ENSEÑANZAS

D12.1. Especialistas en Formación Sanitaria Especializada, por especialidad. Año 2005

	Total
TOTAL	22.639
Alergología	193
Análisis clínicos	339
Anatomía patológica	232
Anestesiología y reanimación	1.097
Angiología y cirugía vascular	147
Aparato digestivo	404
Bioquímica clínica	215
Cardiología	545
Cirugía cardiovascular	87
Cirugía general y ap. digestivo	522
Cirugía oral y maxilofacial	128
Cirugía ortopédica y traumatología	851
Cirugía pediátrica	62
Cirugía plástica estética y reparadora	142
Cirugía torácica	77
Dermatología y venereología	226
Endocrinología y nutrición	204
Enfermería de salud mental	111
Enfermería obstétrico-ginecológica	632
Farmacia hospitalaria	465
Farmacia industrial y galénica	73
Farmacología clínica	74
Geriatría	175
Hematología-hemoterapia	281
Hidrología médica	20
Inmunología	95
Medicina del trabajo	135
Medicina del trabajo (E. Profesional)	304
Medicina educación física y deporte	320
Medicina familiar y comunitaria	4.977
Medicina física y rehabilitación	303
Medicina intensiva	600
Medicina interna	1.204
Medicina legal y forense	73
Medicina nuclear	124
Medicina preventiva y s.p.	147
Microbiología y parasitología	295
Nefrología	316
Neumología	292
Neurocirugía	134
Neurofisiología clínica	159
Neurología	382
Obstetricia y ginecología	821
Oftalmología	513
Oncología médica	301
Oncología radioterápica	116
Otorrinolaringología	264
Pediatría y áreas específicas	1.231
Psicología clínica	245
Psiquiatría	694
Radiodiagnóstico	761
Radiofarmacia	12
Radiofísica hospitalaria	82
Reumatología	162
Urología	275

D12. OTRAS ENSEÑANZAS

D 12.2. Especialistas en Formación Sanitaria Especializada, por comunidad autónoma. Año 2005

	Total
TOTAL	22.639
Andalucía	3.670
Aragón	806
Asturias (Principado de)	605
Balears (Illes)	344
Canarias	818
Cantabria	411
Castilla y León	1.306
Castilla-La Mancha	809
Cataluña	3.715
Comunidad Valenciana	2.151
Extremadura	405
Galicia	1.101
Madrid (Comunidad de)	4.284
Murcia (Región de)	648
Navarra (Comunidad Foral de)	471
País Vasco	950
Rioja (La)	135
Ceuta	2
Melilla	8

D12. OTRAS ENSEÑANZAS

D12.3. Enseñanzas especializadas de Turismo. Curso 2004-05

Centros	Profesorado		Alumnado matriculado		Alumnado que terminó en el curso 2003-04		
	Total	Mujeres	Total	Mujeres	Total	Mujeres	
TOTAL	8	142	81	1.574	1.164	860	696
Andalucía	3	59	36	984	718	296	242
Castilla y León	1	8	4	47	41	85	71
Galicia	1	20	13	108	87	168	146
Madrid (Comunidad de)	3	55	28	435	318	311	237
Centros Públicos	1	18	10	120	92	65	50
Andalucía	1	18	10	120	92	65	50
Castilla y León	-	-	-	-	-	-	-
Galicia	-	-	-	-	-	-	-
Madrid (Comunidad de)	-	-	-	-	-	-	-
Centros Privados	7	124	71	1.454	1.072	795	646
Andalucía	2	41	26	864	626	231	192
Castilla y León	1	8	4	47	41	85	71
Galicia	1	20	13	108	87	168	146
Madrid (Comunidad de)	3	55	28	435	318	311	237

D12. OTRAS ENSEÑANZAS

D12.4. Alumnado matriculado en Enseñanzas Militares, por curso, grado, cuerpo y academia. Curso 2004-05

(continúa)

	Total	Mujeres	Cursos		
			Primero	Segundo	Tercero

E. MILITAR PARA LA INCORPORACIÓN A LAS ESCALAS DE SUBOFICIALES (GRADO BÁSICO)

TOTAL	2.188	115	1.402	786	-
EJÉRCITO DE TIERRA	1.097	69	630	467	-
Cuerpo General de las Armas	670	38	342	328	-
- A. Gral. Básica de Suboficiales	342	19	342	-	-
- A. Infantería	119	1	-	119	-
- A. Caballería	27	2	-	27	-
- A. Artillería	93	11	-	93	-
- A. Ingenieros	89	5	-	89	-
Cuerpo de Especialistas	427	31	288	139	-
- A. Gral. Básica de Suboficiales	144	12	144	-	-
- Otros centros	283	19	144	139	-
ARMADA	336	9	190	146	-
Cuerpo de Infantería de Marina	50	-	26	24	-
- Esc. de Suboficiales de la Armada	26	-	26	-	-
- Esc. de Aplic. Infantería de Marina	24	-	-	24	-
Cuerpo de Especialistas	286	9	164	122	-
- Esc. de Suboficiales de la Armada	286	9	164	122	-
- Centros de especialidades	-	-	-	-	-
EJÉRCITO DEL AIRE	353	27	180	173	-
Cuerpo General	84	11	41	43	-
- A. Básica del Aire	41	6	41	-	-
- Otros centros	43	5	-	43	-
Cuerpo de Especialistas	269	16	139	130	-
- A. Básica del Aire	201	10	139	62	-
- Otros centros	68	6	-	68	-
CUERPO DE LA GUARDIA CIVIL	402	10	402	-	-
- A. Guardia Civil	402	10	402	-	-

E. MILITAR PARA LA INCORPORACIÓN A LAS ESCALAS DE OFICIALES (GRADO MEDIO)

TOTAL	499	24	192	174	133
EJÉRCITO DE TIERRA	276	18	49	126	101
Cuerpo General de las Armas	171	6	18	74	79
- A. General Militar	92	4	18	74	-
- A. Infantería	30	-	-	-	30
- A. Caballería	11	-	-	-	11
- A. Artillería	17	1	-	-	17
- A. Ingenieros	21	1	-	-	21
Cuerpo de Especialistas	105	12	31	52	22
- A. General Militar	38	6	12	26	-
- Escuela Politécnica Superior	-	-	0	-	-
- Otros centros	67	6	19	26	22
ARMADA	75	3	18	29	28
Cuerpo General Militar	32	2	10	11	11
Cuerpo de Infantería de Marina	15	1	4	4	7
Cuerpo de Especialistas	28	-	4	14	10
- Escuela Naval	28	-	4	14	10
- Otros centros	-	-	-	-	-
EJÉRCITO DEL AIRE	49	1	26	19	4
Cuerpo General	28	1	15	9	4
Cuerpo de Especialistas	21	-	11	10	-
CUERPO DE LA GUARDIA CIVIL	99	2	99	-	-

D12. OTRAS ENSEÑANZAS

D12.4. Alumnado matriculado en Enseñanzas Militares, por curso, grado, cuerpo y academia. Curso 2004-05

(conclusión)

	Total	Mujeres	Cursos				
			Primero	Segundo	Tercero	Cuarto	Quinto
E. MILITAR PARA LA INCORPORACIÓN A LAS ESCALAS SUPERIORES DE OFICIALES (GRADO SUPERIOR)							
TOTAL	1.014	44	210	176	213	207	208
EJÉRCITO DE TIERRA	535	25	130	99	109	95	102
Cuerpo General de las Armas	535	25	130	99	109	95	102
- A. General Militar	338	21	130	99	109	-	-
- A. Infantería	69	-	-	-	-	35	34
- A. Caballería	19	-	-	-	-	9	10
- A. Artillería	53	1	-	-	-	26	27
- A. Ingenieros	56	3	-	-	-	25	31
ARMADA	181	3	38	33	35	38	37
Cuerpo General Militar	146	3	30	28	28	30	30
Cuerpo de Infantería de Marina	35	-	8	5	7	8	7
EJÉRCITO DEL AIRE	204	12	42	44	39	42	37
- A. General Militar	204	12	42	44	39	42	37
CUERPO DE LA GUARDIA CIVIL	94	4	-	-	30	32	32

D12.5. Alumnado matriculado en Enseñanzas Militares, por edad y grado. Curso 2004-05

	Enseñanza Militar para la incorporación a:		
	Escalas de Suboficiales (Grado Básico)	Escalas de Oficiales (Grado Medio)	Escalas Superiores de Oficiales (Grado Superior)
TOTAL	2.188	499	1.014
18 y menos	-	-	10
19 años	-	2	48
20 años	1	10	99
21 años	-	14	140
22 años	12	29	99
23 años	66	20	108
24 años	117	43	168
25 años	179	20	171
26 años y más	1.813	361	171

D12. OTRAS ENSEÑANZAS

D12.6. Formación de entrenadores deportivos. Año 2004

	TODOS LOS NIVELES		NIVEL 0		NIVEL 1		NIVEL 2		NIVEL 3	
	Cursos	Entrenadores formados	Cursos	Entrenadores formados	Cursos	Entrenadores formados	Cursos	Entrenadores formados	Cursos	Entrenadores formados
POR COMUNIDAD AUTÓNOMA										
TOTAL	555	10.384	109	2.062	311	6.164	91	935	44	1.223
Andalucía	76	1.316	12	178	51	999	11	136	2	3
Aragón	16	246	7	122	6	98	3	26	0	0
Asturias (Principado de)	9	227	0	0	7	194	2	33	0	0
Balears (Illes)	15	216	3	54	8	157	4	5	0	0
Canarias	35	392	1	12	22	318	6	17	6	45
Cantabria	4	13	0	0	1	2	3	11	0	0
Castilla y León	28	628	6	109	17	415	3	39	2	65
Castilla-La Mancha	27	405	4	50	16	320	4	23	3	12
Cataluña	102	2.288	41	990	46	1.023	8	172	7	103
Comunidad Valenciana	31	629	4	58	23	512	3	30	1	29
Extremadura	18	288	2	22	14	241	2	25	0	0
Galicia	36	908	12	180	16	388	4	67	4	273
Madrid (Comunidad de)	96	2.052	4	45	54	1.086	21	267	17	654
Murcia (Región de)	35	360	3	48	17	242	14	58	1	12
Navarra (Comunidad Foral de)	7	152	3	60	3	65	0	0	1	27
País Vasco	8	121	2	33	5	74	1	14	0	0
Rioja (La)	5	53	2	45	2	4	1	4	0	0
Ceuta	3	46	1	32	2	14	0	0	0	0
Melilla	4	44	2	24	1	12	1	8	0	0

POR FEDERACIÓN DEPORTIVA										
TOTAL	555	10.384	109	2.062	311	6.164	91	935	44	1.223
Actividades Subacuáticas	47	192	0	0	20	105	24	54	3	33
Atletismo	18	416	0	0	10	215	4	106	4	95
Baloncesto	134	3.145	68	1.456	47	1.123	18	351	1	215
Balonmano	13	582	0	0	10	531	3	51	0	0
Béisbol y Softball	1	27	0	0	0	0	0	0	1	27
Boxeo	2	57	0	0	2	57	0	0	0	0
Ciclismo	4	95	0	0	3	52	0	0	1	43
Deporte de orientación	1	18	0	0	1	18	0	0	0	0
Deportes de ciegos	1	29	0	0	1	29	0	0	0	0
Deportes discapacitados psíquico	1	13	0	0	1	13	0	0	0	0
Esgrima	1	22	0	0	1	22	0	0	0	0
Gimnasia	4	62	0	0	2	35	1	15	1	12
Golf	1	17	0	0	0	0	1	17	0	0
Halterofilia	1	29	0	0	0	0	0	0	1	29
Judo y disciplinas asociadas	47	295	0	0	22	186	14	49	11	60
Kick Boxing	19	63	0	0	7	32	6	19	6	12
Lucha y deportes asociados	8	61	0	0	5	52	1	4	2	5
Natación	125	3.260	0	0	110	2.763	9	167	6	330
Patinaje	3	215	0	0	0	0	0	0	3	215
Pádel	20	194	0	0	19	190	1	4	0	0
Piragüismo	37	551	35	515	2	36	0	0	0	0
Pentalón moderno	1	10	0	0	1	10	0	0	0	0
Rugby	3	56	0	0	1	27	1	18	1	11
Tenis	1	4	0	0	1	4	0	0	0	0
Tiro con arco	7	128	1	17	6	111	0	0	0	0
Triatlón	2	75	0	0	0	0	1	11	1	64
Vela	22	281	5	74	17	207	0	0	0	0
Voleibol	31	487	0	0	22	346	7	69	2	72

E. DIVERSOS ASPECTOS DE LA ESCOLARIZACIÓN

E.1 Los modelos lingüísticos

E.2 La enseñanza de lenguas extranjeras

E.3 La enseñanza de la religión

E.4 El alumnado extranjero

E1. LOS MODELOS LINGÜÍSTICOS

E1.0. Contenido, notas explicativas y fuentes de información

En este capítulo se presenta el alumnado por comunidad autónoma según el modelo lingüístico en el que recibe la enseñanza. Esta información se refiere solamente a las enseñanzas de Régimen General no universitarias.

En la información estadística que se ofrece, salvo en la tabla E1.1, se proporciona una presentación individual de la situación de cada una de las comunidades autónomas con lengua oficial propia, además del castellano como lengua oficial del Estado. En la tabla correspondiente a cada una de dichas comunidades se incorporan especificaciones que facilitan la interpretación de la información estadística presentada.

Se facilitan las siguientes precisiones técnicas sobre los datos estadísticos de este capítulo:

- A efectos estadísticos, y atendiendo a las lenguas españolas en las que se recibe la enseñanza y a las lenguas españolas cursadas como materia, el alumnado se ha clasificado en los siguientes tipos de modelos lingüísticos:
 - *Sólo Castellano*: toda la enseñanza se cursa en castellano y no se cursa otra lengua española como materia.
 - *Castellano lengua de enseñanza y otra lengua española como materia*: toda la enseñanza se recibe en castellano y se cursa como materia otra lengua española.
 - *Enseñanza bilingüe*: parte de las materias se cursan en castellano y otra parte en otra lengua española diferente del castellano.
 - *Enseñanza en otra lengua española y castellano como materia*: toda la enseñanza se cursa en otra lengua española diferente del castellano, salvo la propia materia de castellano.
- Se presenta información individualizada para las comunidades autónomas de Illes Balears, Cataluña, Comunidad Valenciana, Galicia, Comunidad Foral de Navarra y País Vasco.

Fuentes de información:

- *Estadística de la Enseñanza en España niveles no universitarios*. Oficina de Estadística del M.E.C.

E1.1. Distribución porcentual del alumnado por modelo lingüístico en que cursa la enseñanza

(continúa)

	Sólo castellano	Castellano lengua de enseñanza y otra lengua española como materia	Enseñanza bilingüe	Enseñanza en otra lengua española y castellano como materia
TODAS LAS ENSEÑANZAS				
Andalucía	100,0	0,0	0,0	0,0
Aragón (1)	98,4	1,6	0,0	0,0
Asturias (Principado de)	100,0	0,0	0,0	0,0
Balears (Illes) (1) (2)	0,0	0,0	44,0	56,0
Canarias	100,0	0,0	0,0	0,0
Cantabria	100,0	0,0	0,0	0,0
Castilla y León	100,0	0,0	0,0	0,0
Castilla-La Mancha	100,0	0,0	0,0	0,0
Cataluña (1)	0,0
Comunidad Valenciana (3)	0,0	7,9	67,7	24,4
Extremadura	100,0	0,0	0,0	0,0
Galicia (4)	0,0	x	100,0	x
Madrid (Comunidad de)	100,0	0,0	0,0	0,0
Murcia (Región de)	100,0	0,0	0,0	0,0
Navarra (Comunidad Foral de) (5)	58,6	19,2	0,2	22,0
País Vasco (5)	0,6	26,2	23,0	50,2
Rioja (La)	100,0	0,0	0,0	0,0
Ceuta	100,0	0,0	0,0	0,0
Melilla	100,0	0,0	0,0	0,0
EDUCACION INFANTIL				
Andalucía	100,0	0,0	0,0	0,0
Aragón (1)	98,5	1,5	0,0	0,0
Asturias (Principado de)	100,0	0,0	0,0	0,0
Balears (Illes) (1)	0,0	0,0	24,2	75,8
Canarias	100,0	0,0	0,0	0,0
Cantabria	100,0	0,0	0,0	0,0
Castilla y León	100,0	0,0	0,0	0,0
Castilla-La Mancha	100,0	0,0	0,0	0,0
Cataluña (1)	0,0
Comunidad Valenciana (3)	0,0	9,8	58,2	32,0
Extremadura	100,0	0,0	0,0	0,0
Galicia (4)	0,0	x	100,0	x
Madrid (Comunidad de)	100,0	0,0	0,0	0,0
Murcia (Región de)	100,0	0,0	0,0	0,0
Navarra (Comunidad Foral de) (5)	43,9	27,9	0,2	28,0
País Vasco (5)	0,5	7,0	29,2	63,2
Rioja (La)	100,0	0,0	0,0	0,0
Ceuta	100,0	0,0	0,0	0,0
Melilla	100,0	0,0	0,0	0,0
EDUCACION PRIMARIA				
Andalucía	100,0	0,0	0,0	0,0
Aragón (1)	97,2	2,8	0,0	0,0
Asturias (Principado de)	100,0	0,0	0,0	0,0
Balears (Illes) (1)	0,0	0,0	40,5	59,5
Canarias	100,0	0,0	0,0	0,0
Cantabria	100,0	0,0	0,0	0,0
Castilla y León	100,0	0,0	0,0	0,0
Castilla-La Mancha	100,0	0,0	0,0	0,0
Cataluña (1)	0,0
Comunidad Valenciana (3)	0,0	7,3	63,8	28,9
Extremadura	100,0	0,0	0,0	0,0
Galicia (4)	0,0	x	100,0	x
Madrid (Comunidad de)	100,0	0,0	0,0	0,0
Murcia (Región de)	100,0	0,0	0,0	0,0
Navarra (Comunidad Foral de) (5)	47,4	27,6	0,2	24,8
País Vasco (5)	0,8	13,4	30,6	55,2
Rioja (La)	100,0	0,0	0,0	0,0
Ceuta	100,0	0,0	0,0	0,0
Melilla	100,0	0,0	0,0	0,0

(1) Catalán, como lengua española diferente del castellano.

(2) No se incluye información de enseñanzas de Formación Profesional.

(3) Valenciano, como lengua española diferente del castellano.

(4) Gallego, como lengua española diferente del castellano. Datos no estadísticos basados en normativa lingüística de la comunidad.

(5) Euskera, como lengua española diferente del castellano.

E1.1. Distribución porcentual del alumnado por modelo lingüístico en que cursa la enseñanza

(conclusión)

	Sólo castellano	Castellano lengua de enseñanza y otra lengua española como materia	Enseñanza bilingüe	Enseñanza en otra lengua española y castellano como materia
EDUCACION SECUNDARIA OBLIGATORIA				
Andalucía	100,0	0,0	0,0	0,0
Aragón (1)	99,1	0,9	0,0	0,0
Asturias (Principado de)	100,0	0,0	0,0	0,0
Balears (Illes) (1)	0,0	0,0	58,7	41,3
Canarias	100,0	0,0	0,0	0,0
Cantabria	100,0	0,0	0,0	0,0
Castilla y León	100,0	0,0	0,0	0,0
Castilla-La Mancha	100,0	0,0	0,0	0,0
Cataluña (1)	0,0
Comunidad Valenciana (2)	0,0	5,3	72,9	21,8
Extremadura	100,0	0,0	0,0	0,0
Galicia (3)	0,0	x	100,0	x
Madrid (Comunidad de)	100,0	0,0	0,0	0,0
Murcia (Región de)	100,0	0,0	0,0	0,0
Navarra (Comunidad Foral de) (4)	69,8	10,2	0,1	19,8
País Vasco (4)	0,8	28,8	23,6	46,8
Rioja (La)	100,0	0,0	0,0	0,0
Ceuta	100,0	0,0	0,0	0,0
Melilla	100,0	0,0	0,0	0,0
BACHILLERATOS (5)				
Andalucía	100,0	0,0	0,0	0,0
Aragón (1)	99,6	0,4	0,0	0,0
Asturias (Principado de)	100,0	0,0	0,0	0,0
Balears (Illes) (1)	0,0	0,0	64,0	36,0
Canarias	100,0	0,0	0,0	0,0
Cantabria	100,0	0,0	0,0	0,0
Castilla y León	100,0	0,0	0,0	0,0
Castilla-La Mancha	100,0	0,0	0,0	0,0
Cataluña (1)	0,0
Comunidad Valenciana (2)	0,3	6,1	80,0	13,6
Extremadura	100,0	0,0	0,0	0,0
Galicia (3)	0,0	x	100,0	x
Madrid (Comunidad de)	100,0	0,0	0,0	0,0
Murcia (Región de)	100,0	0,0	0,0	0,0
Navarra (Comunidad Foral de) (4)	76,6	4,2	0,0	19,1
País Vasco (4)	0,4	53,6	1,7	44,3
Rioja (La)	100,0	0,0	0,0	0,0
Ceuta	100,0	0,0	0,0	0,0
Melilla	100,0	0,0	0,0	0,0
FORMACION PROFESIONAL (5)				
Andalucía	100,0	0,0	0,0	0,0
Aragón (1)	100,0	0,0	0,0	0,0
Asturias (Principado de)	100,0	0,0	0,0	0,0
Balears (Illes) (1)
Canarias	100,0	0,0	0,0	0,0
Cantabria	100,0	0,0	0,0	0,0
Castilla y León	100,0	0,0	0,0	0,0
Castilla-La Mancha	100,0	0,0	0,0	0,0
Cataluña (1)	0,0
Comunidad Valenciana (2)	0,0	12,9	83,7	3,4
Extremadura	100,0	0,0	0,0	0,0
Galicia (3)	0,0	x	100,0	x
Madrid (Comunidad de)	100,0	0,0	0,0	0,0
Murcia (Región de)	100,0	0,0	0,0	0,0
Navarra (Comunidad Foral de) (4)	97,5	0,2	0,0	2,3
País Vasco (4)	0,0	82,7	2,6	14,7
Rioja (La)	100,0	0,0	0,0	0,0
Ceuta	100,0	0,0	0,0	0,0
Melilla	100,0	0,0	0,0	0,0

(1) Catalán, como lengua española diferente del castellano.

(2) Valenciano, como lengua española diferente del castellano.

(3) Gallego, como lengua española diferente del castellano. Datos no estadísticos basados en normativa lingüística de la comunidad.

(4) Euskera, como lengua española diferente del castellano.

(5) Incluye el alumnado presencial y a distancia.

E1.2 Distribución porcentual del alumnado de las Illes Balears por modelo lingüístico en que se cursa la enseñanza (1)

	Sólo castellano	Castellano lengua de enseñanza y catalán como materia	Enseñanza bilingüe	Catalán lengua de enseñanza y castellano como materia
TODOS LOS CENTROS				
TOTAL	0,0	0,0	44,0	56,0
E. Infantil	0,0	0,0	24,2	75,8
E. Primaria	0,0	0,0	40,5	59,5
E. Especial
E. Secundaria Obligatoria	0,0	0,0	58,7	41,3
Bachillerato	0,0	0,0	64,0	36,0
Bachillerato a distancia
Ciclos Formativos de F.P.
Programas de Garantía Social
CENTROS PÚBLICOS				
TOTAL	0,0	0,0	32,2	67,8
E. Infantil	0,0	0,0	9,6	90,4
E. Primaria	0,0	0,0	26,4	73,6
E. Especial
E. Secundaria Obligatoria	0,0	0,0	50,3	49,7
Bachillerato	0,0	0,0	56,4	43,6
Bachillerato a distancia
Ciclos Formativos de F.P.
Programas de Garantía Social
CENTROS PRIVADOS				
TOTAL	0,0	0,0	63,1	36,9
E. Infantil	0,0	0,0	46,7	53,3
E. Primaria	0,0	0,0	63,4	36,6
E. Especial
E. Secundaria Obligatoria	0,0	0,0	71,0	29,0
Bachillerato	0,0	0,0	86,2	13,8
Bachillerato a distancia
Ciclos Formativos de F.P.
Programas de Garantía Social

(1) El modelo lingüístico de la enseñanza no universitaria en las Illes Balears, en proceso de desarrollo en el curso de referencia de los datos, tiene como características básicas las siguientes:

- El catalán, como lengua propia de las Illes Balears, es oficial en todos los niveles educativos.
- Los alumnos tienen derecho a recibir la primera enseñanza (E. Infantil y Primer ciclo de E. Primaria) en su lengua, sea ésta la catalana o la castellana.
- Los alumnos que se incorporan de forma tardía al sistema educativo son objeto de las adaptaciones curriculares necesarias para adaptar la enseñanza de las áreas lingüísticas del currículum a sus conocimientos previos y a su nivel de aprendizaje.
- Los alumnos, cualquiera que sea su lengua habitual al inicio de sus estudios, deben poder usar normal y correctamente el catalán y el castellano al final de la escolarización obligatoria.
- La enseñanza en lengua catalana debe cumplir dos requisitos mínimos: a) la mitad del cómputo horario; y b) en cada nivel, las áreas reglamentariamente fijadas (Ciencias Sociales y de la Naturaleza, básicamente).

E1.3. Distribución porcentual del alumnado de Cataluña por modelo lingüístico en que cursa la enseñanza (1)

	Sólo castellano	Castellano lengua de enseñanza y catalán como materia	Enseñanza bilingüe	Catalán lengua de enseñanza y castellano como materia
TODOS LOS CENTROS				
TOTAL	0,0
E. Infantil	0,0
E. Primaria	0,0
E. Especial	0,0
E. Secundaria Obligatoria	0,0
Bachillerato	0,0
Bachillerato a distancia
Ciclos Formativos de F.P.	0,0
Programas de Garantía Social	0,0
CENTROS PÚBLICOS				
TOTAL	0,0
E. Infantil	0,0
E. Primaria	0,0
E. Especial	0,0
E. Secundaria Obligatoria	0,0
Bachillerato a distancia
Bachillerato	0,0
Ciclos Formativos de F.P.	0,0
Programas de Garantía Social	0,0
CENTROS PRIVADOS				
TOTAL	0,0
E. Infantil	0,0
E. Primaria	0,0
E. Especial	0,0
E. Secundaria Obligatoria	0,0
Bachillerato	0,0
Bachillerato a distancia
Ciclos Formativos de F.P.	0,0
Programas de Garantía Social	0,0

(1) El modelo lingüístico de la enseñanza no universitaria en Cataluña se basa en:

- El catalán, como lengua propia de Cataluña, se utiliza normalmente como lengua vehicular y de aprendizaje en la enseñanza no universitaria.
- Los niños tienen derecho a recibir la primera enseñanza en su lengua habitual, ya sea catalán o castellano.
- La enseñanza del catalán y del castellano debe tener garantizada una presencia adecuada en los planes de estudio, de forma que todos los niños han de poder utilizar correctamente las dos lenguas al final de la educación obligatoria.
- En la enseñanza postobligatoria se ha de fomentar el perfeccionamiento del conocimiento y uso de las dos lenguas.
- El alumnado que se incorpore tardíamente al sistema educativo de Cataluña debe recibir un apoyo especial y adicional de enseñanza del catalán.

E1.4. Distribución porcentual del alumnado de la Comunidad Valenciana por modelo lingüístico en que cursa la enseñanza (1)

	Sólo castellano	Castellano lengua de enseñanza y valenciano como materia	Enseñanza bilingüe	Valenciano lengua de enseñanza y castellano como materia
TODOS LOS CENTROS				
TOTAL	0,0	7,9	67,7	24,4
E. Infantil	0,0	9,8	58,2	32,0
E. Primaria	0,0	7,3	63,8	28,9
E. Especial	0,0	85,8	13,8	0,4
E. Secundaria Obligatoria	0,0	5,3	72,9	21,8
Bachillerato	0,3	6,3	79,5	13,9
Bachillerato a distancia	0,0	0,0	100,0	0,0
Ciclos Formativos de F.P.	0,0	12,7	84,0	3,3
Programas de Garantía Social	0,0	21,1	72,5	6,4
CENTROS PÚBLICOS				
TOTAL	0,0	6,0	60,7	33,3
E. Infantil	0,0	7,8	47,5	44,7
E. Primaria	0,0	6,9	53,2	39,9
E. Especial	0,0	88,9	10,8	0,3
E. Secundaria Obligatoria	0,0	3,4	66,0	30,6
Bachillerato	0,4	2,2	79,7	17,8
Bachillerato a distancia	0,0	0,0	100,0	0,0
Ciclos Formativos de F.P.	0,0	6,5	89,1	4,4
Programas de Garantía Social	0,0	19,7	73,6	6,7
CENTROS PRIVADOS				
TOTAL	0,0	12,0	82,8	5,2
E. Infantil	0,0	13,6	78,3	8,0
E. Primaria	0,0	8,3	85,7	6,0
E. Especial	0,0	77,6	21,8	0,6
E. Secundaria Obligatoria	0,0	9,2	86,9	3,9
Bachillerato	0,0	21,1	78,7	0,2
Bachillerato a distancia	-	-	-	-
Ciclos Formativos de F.P.	0,0	32,0	68,0	0,0
Programas de Garantía Social	0,0	26,4	68,1	5,5

(1) El modelo lingüístico de la enseñanza no universitaria en la Comunidad Valenciana es el siguiente:

- En la zona castellano-hablante, el valenciano se imparte como asignatura y la lengua de enseñanza habitual es el castellano (segunda columna).
- En la zona valenciano-hablante existen varios programas: en el *Programa de incorporación progresiva*, se imparte el valenciano como asignatura y se incorporan progresivamente otras materias en esta lengua (tercera columna).
- Los otros programas son el *Programa de enseñanza en valenciano* y el *Programa de inmersión lingüística*. En el primero la lengua de enseñanza es el valenciano y el castellano (lengua y literatura) que se imparte como asignatura. El Programa de inmersión lingüística es similar al anterior pero, como su propio nombre indica, con mayor énfasis en la enseñanza del valenciano en los primeros años de escolarización (cuarta columna).

E1.5. Distribución porcentual del alumnado de Galicia por modelo lingüístico en que cursa la enseñanza (1)

	Sólo castellano	Castellano lengua de enseñanza y gallego como materia	Enseñanza bilingüe	Gallego lengua de enseñanza y castellano como materia
TODOS LOS CENTROS				
TOTAL	0,0	x	100,0	x
E. Infantil	0,0	x	100,0	x
E. Primaria	0,0	x	100,0	x
E. Especial	0,0	x	100,0	x
E. Secundaria Obligatoria	0,0	x	100,0	x
Bachillerato	0,0	x	100,0	x
Bachillerato a distancia
Ciclos Formativos de F.P.	0,0	x	100,0	x
Programas de Garantía Social	0,0	x	100,0	x
CENTROS PÚBLICOS				
TOTAL	0,0	x	100,0	..
E. Infantil	0,0	x	100,0	..
E. Primaria	0,0	x	100,0	..
E. Especial	0,0	x	100,0	x
E. Secundaria Obligatoria	0,0	x
Bachillerato	0,0	x	100,0	x
Bachillerato a distancia
Ciclos Formativos de F.P.	0,0	x	100,0	x
Programas de Garantía Social	0,0	x	100,0	x
CENTROS PRIVADOS				
TOTAL	0,0	x	100,0	..
E. Infantil	0,0	x	100,0	x
E. Primaria	0,0
E. Especial	0,0	x	100,0	x
E. Secundaria Obligatoria	0,0	x	100,0	x
Bachillerato	0,0	x	100,0	x
Bachillerato a distancia
Ciclos Formativos de F.P.	0,0	x	100,0	x
Programas de Garantía Social	0,0	x	100,0	x

(1) Los datos de la estadística de esta comunidad no recogen el modelo lingüístico, pero de acuerdo al Decreto 247/1995 del 14 de septiembre por el que se desarrolla la Ley de Normalización Lingüística y su aplicación en las enseñanzas de Régimen General no universitarias previstas en la LOGSE, el modelo lingüístico en la comunidad de Galicia es bilingüe.

E1.6. Distribución porcentual del alumnado de la Comunidad Foral de Navarra por modelo lingüístico en que cursa la enseñanza (1)

	Sólo castellano (Modelo G)	Castellano lengua de enseñanza y euskera como materia (Modelo A)	Enseñanza bilingüe (Modelo B)	Euskera lengua de enseñanza y castellano como materia (Modelo D)
TODOS LOS CENTROS				
TOTAL	58,6	19,2	0,2	22,0
E. Infantil	43,9	27,9	0,2	28,0
E. Primaria	47,4	27,6	0,2	24,8
E. Especial
E. Secundaria Obligatoria	69,8	10,2	0,1	19,8
Bachillerato	76,6	4,2	0,0	19,1
Bachillerato a distancia
Ciclos Formativos de F.P.	97,5	0,2	0,0	2,3
Programas de Garantía Social
CENTROS PÚBLICOS				
TOTAL	50,7	23,8	0,1	25,4
E. Infantil	31,5	34,9	0,1	33,6
E. Primaria	37,9	33,7	0,1	28,3
E. Especial
E. Secundaria Obligatoria	63,9	13,9	0,2	21,9
Bachillerato	68,3	6,1	0,0	25,5
Bachillerato a distancia
Ciclos Formativos de F.P.	96,6	0,3	0,0	3,1
Programas de Garantía Social
CENTROS PRIVADOS				
TOTAL	72,3	11,3	0,2	16,3
E. Infantil	64,3	16,5	0,4	18,8
E. Primaria	64,0	17,0	0,3	18,7
E. Especial
E. Secundaria Obligatoria	78,6	4,7	0,0	16,7
Bachillerato	92,6	0,6	0,0	6,8
Bachillerato a distancia
Ciclos Formativos de F.P.	100,0	0,0	0,0	0,0
Programas de Garantía Social

(1) Los modelos lingüísticos existentes en esta comunidad autónoma son los siguientes:

- Modelo G: Enseñanza en castellano.
- Modelo A: Enseñanza en castellano. Incorpora el estudio de la lengua vasca como materia.
- Modelo B: Enseñanza bilingüe. Imparte varias materias en lengua vasca y varias en lengua castellana.
- Modelo D: Enseñanza en lengua vasca. Incluye la materia de lengua castellana y literatura.

E1.7. Distribución porcentual del alumnado del País Vasco por modelo lingüístico en que cursa la enseñanza (1)

	Sólo castellano (Modelo X)	Castellano lengua de enseñanza y euskera como materia (Modelo A)	Enseñanza bilingüe (Modelo B)	Euskera lengua de enseñanza y castellano como materia (Modelo D)
TODOS LOS CENTROS				
TOTAL	0,6	26,2	23,0	50,2
E. Infantil	0,5	7,0	29,2	63,2
E. Primaria	0,8	13,4	30,6	55,2
E. Especial	0,0	81,8	5,0	13,2
E. Secundaria Obligatoria	0,8	28,8	23,6	46,8
Bachillerato	0,4	51,4	1,8	46,4
Bachillerato a distancia	0,0	100,0	0,0	0,0
Ciclos Formativos de F.P.	0,0	82,7	2,6	14,7
Programas de Garantía Social
CENTROS PÚBLICOS				
TOTAL	0,0	21,4	13,9	64,7
E. Infantil	0,0	4,0	17,8	78,2
E. Primaria	0,0	8,3	17,6	74,0
E. Especial	0,0	69,6	7,0	23,4
E. Secundaria Obligatoria	0,0	18,6	17,7	63,8
Bachillerato	0,0	44,5	0,7	54,8
Bachillerato a distancia	0,0	100,0	0,0	0,0
Ciclos Formativos de F.P.	0,0	80,6	0,2	19,2
Programas de Garantía Social
CENTROS PRIVADOS				
TOTAL	1,2	30,6	31,4	36,8
E. Infantil	1,1	10,1	40,8	47,9
E. Primaria	1,5	18,1	42,4	37,9
E. Especial	0,0	91,3	3,4	5,3
E. Secundaria Obligatoria	1,3	36,3	28,0	34,4
Bachillerato	0,9	58,9	3,0	37,3
Bachillerato a distancia	-	-	-	-
Ciclos Formativos de F.P.	0,0	85,0	5,3	9,7
Programas de Garantía Social

(1) Los modelos lingüísticos existentes en esta comunidad autónoma son los siguientes:

- Modelo X: Se recoge bajo esta denominación el alumnado que actualmente no estudia euskera.
- Modelo A: Todas las materias, excepto la Lengua y Literatura Vasca y los idiomas modernos, se imparten básicamente en castellano.
- Modelo B: Tanto la lengua castellana como el euskera se utilizarán para impartir las otras materias.
- Modelo D: Todas las materias, excepto la Lengua y Literatura Castellana y los idiomas modernos, se imparten básicamente en euskera.

E1.8. Distribución porcentual del alumnado de E. Primaria y E.S.O. según modelo lingüístico

Illes Balears

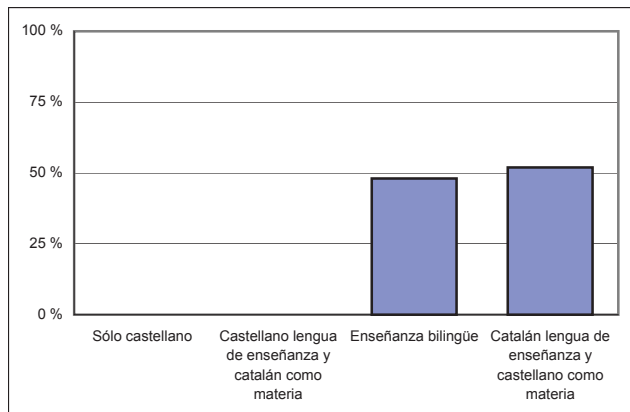

Cataluña

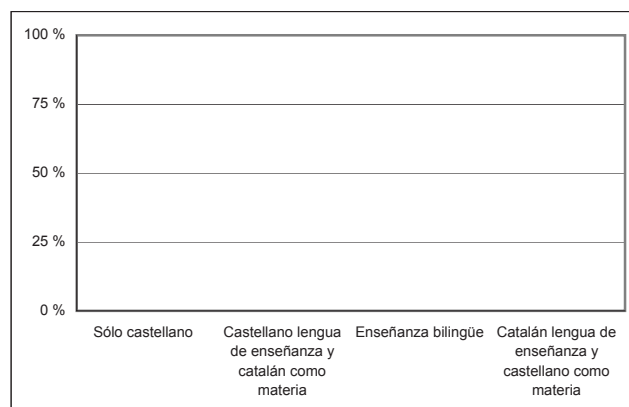

Comunidad Valenciana

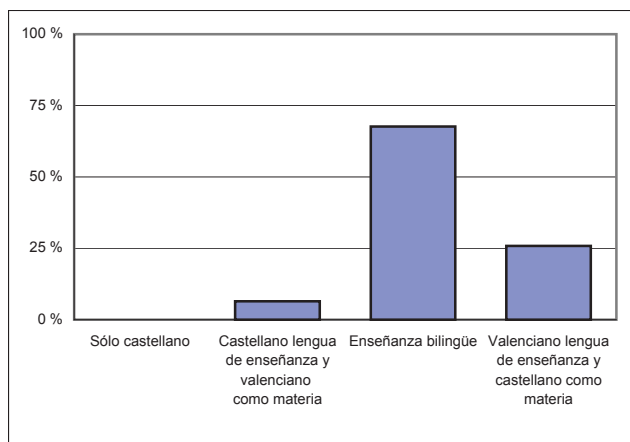

Galicia (1)

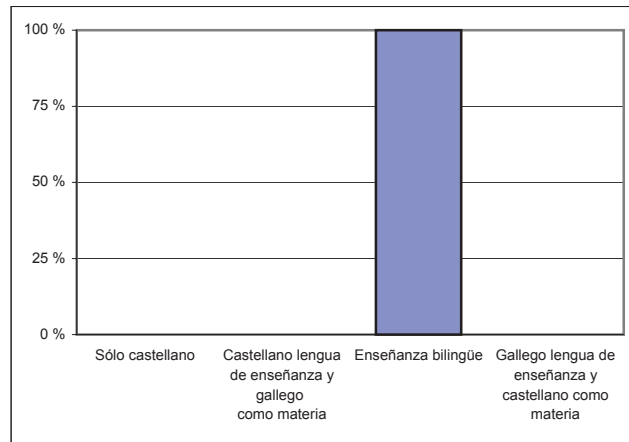

Comunidad Foral de Navarra

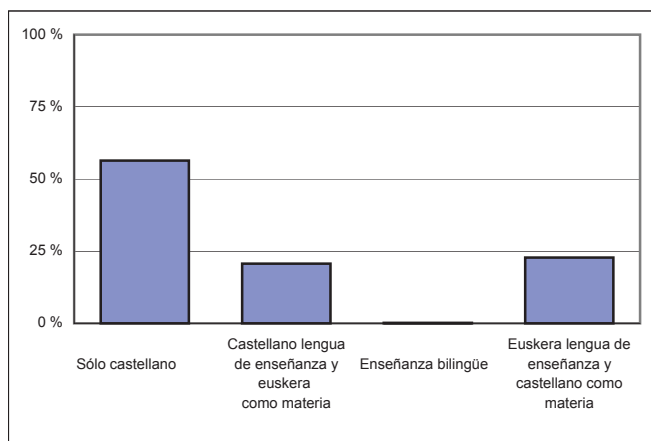

País Vasco

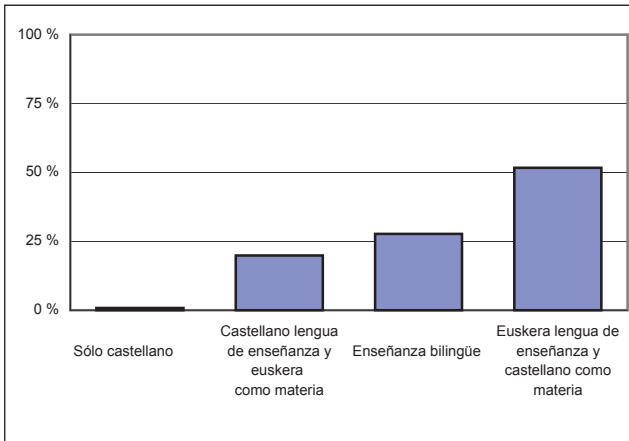

(1) Los datos de la estadística de esta comunidad no recogen el modelo lingüístico, pero de acuerdo al Decreto 247/1995 de 14 de septiembre por el que se desarrolla la Ley de Normalización Lingüística y su aplicación en las enseñanzas de Régimen General no universitarias previstas en la LOGSE, el modelo lingüístico en la comunidad de Galicia es bilingüe.

E2. LA ENSEÑANZA DE LENGUAS EXTRANJERAS

E2.0. Contenido, notas explicativas y fuentes de información

La información estadística sobre el estudio de lenguas extranjeras que se presenta en este capítulo, se refiere fundamentalmente a las enseñanzas de Régimen General, aunque en la tabla E2.1 también figuran los datos de las Escuelas Oficiales de Idiomas.

Se presenta la siguiente información:

- En las tablas E2.1 y E2.2 se ofrece un resumen del alumnado que estudia lenguas extranjeras y su relación respecto al total de alumnado de la enseñanza considerada.
- En la tabla E2.3 se muestra el alumnado de Primer Ciclo de E. Primaria que estudia lengua extranjera.
- En la tabla E2.4 se presenta el alumnado de E.S.O. y de Bachillerato que estudia lengua extranjera optativa.
- En todas las tablas aparece la información desagregada por las siguientes lenguas extranjeras: inglés, francés, alemán (sólo en E2.1 y E2.2) y “otras lenguas”.

Se facilitan las siguientes precisiones técnicas sobre los datos estadísticos de este capítulo:

- Los datos estadísticos de este capítulo no incluyen el alumnado que cursa lenguas extranjeras dentro de las enseñanzas extraescolares.
- En la tabla E2.1, tanto en los datos brutos como en el *porcentaje de alumnado que cursa una lengua extranjera respecto al total de alumnado*, sólo se tienen en cuenta las enseñanzas que aparecen explicitadas (por lo tanto, no se incluye información de los Programas de Garantía Social, la Educación Especial ni los Bachilleratos a Distancia).
- En la tabla E2.2 se han considerado las mismas enseñanzas de Régimen General que en la tabla E2.1, pero no se presenta información de las Escuelas Oficiales de Idiomas.

Fuentes de información:

- *Estadística de la Enseñanza en España niveles no universitarios*. Oficina de Estadística del M.E.C.

E2.1. Alumnado que cursa lenguas extranjeras por enseñanza

	LENGUA OBLIGATORIA Y OPTATIVA				% RESPECTO AL TOTAL DE ALUMNADO MATRICULADO EN CADA ENSEÑANZA			
	Inglés	Francés	Alemán	Otras lenguas	Inglés	Francés	Alemán	Otras lenguas
TODOS LOS CENTROS								
TOTAL	5.573.157	1.094.836	108.446	38.521	80,1	15,7	1,6	0,6
ENSEÑANZAS DE RÉGIMEN GENERAL	5.343.893	1.037.886	68.453	13.838	81,0	15,7	1,0	0,2
E. Infantil (1)	627.108	7.981	2.411	1.803	51,1	0,6	0,2	0,1
E. Primaria	2.242.338	101.126	11.680	5.598	90,9	4,1	0,5	0,2
Educación Secundaria Obligatoria	1.835.068	743.612	46.258	3.886	98,9	40,1	2,5	0,2
Bachillerato	590.678	175.311	7.141	2.024	96,8	28,7	1,2	0,3
Ciclos Formativos de Grado Medio	19.012	2.396	172	101	8,7	1,1	0,1	0,0
Ciclos Formativos de Grado Superior	29.689	7.460	791	426	13,8	3,5	0,4	0,2
ENSEÑANZAS DE RÉGIMEN ESPECIAL	229.264	56.950	39.993	24.683	63,6	15,8	11,1	6,9
Enseñanzas de Idiomas (2)	229.264	56.950	39.993	24.683	63,6	15,8	11,1	6,9
CENTROS PÚBLICOS								
TOTAL	3.788.231	704.429	60.381	34.355	77,9	14,5	1,2	0,7
ENSEÑANZAS DE RÉGIMEN GENERAL	3.558.967	647.479	20.388	9.672	79,0	14,4	0,5	0,2
E. Infantil (1)	406.514	1.073	140	1.368	48,3	0,1	0,0	0,2
E. Primaria	1.483.283	53.822	1.756	4.672	90,1	3,3	0,1	0,3
Educación Secundaria Obligatoria	1.209.808	452.576	15.541	2.005	98,3	36,8	1,3	0,2
Bachillerato	433.068	132.799	2.409	1.322	95,9	29,4	0,5	0,3
Ciclos Formativos de Grado Medio	10.167	1.489	118	0	6,4	0,9	0,1	0,0
Ciclos Formativos de Grado Superior	16.127	5.720	424	305	9,8	3,5	0,3	0,2
ENSEÑANZAS DE RÉGIMEN ESPECIAL	229.264	56.950	39.993	24.683	63,6	15,8	11,1	6,9
Enseñanzas de Idiomas (2)	229.264	56.950	39.993	24.683	63,6	15,8	11,1	6,9
CENTROS PRIVADOS								
TOTAL	1.784.926	390.407	48.065	4.166	84,8	18,6	2,3	0,2
ENSEÑANZAS DE RÉGIMEN GENERAL	1.784.926	390.407	48.065	4.166	84,8	18,6	2,3	0,2
E. Infantil (1)	220.594	6.908	2.271	435	57,0	1,8	0,6	0,1
E. Primaria	759.055	47.304	9.924	926	92,4	5,8	1,2	0,1
Educación Secundaria Obligatoria	625.260	291.036	30.717	1.881	100,1	46,6	4,9	0,3
Bachillerato	157.610	42.512	4.732	702	99,6	26,9	3,0	0,4
Ciclos Formativos de Grado Medio	8.845	907	54	101	14,5	1,5	0,1	0,2
Ciclos Formativos de Grado Superior	13.562	1.740	367	121	26,2	3,4	0,7	0,2

(1) Para el cálculo del porcentaje sólo se ha tenido en cuenta el alumnado de segundo ciclo de E. Infantil, aunque puede existir alumnado de primer ciclo (0 a 2 años) que curse alguna lengua extranjera.

(2) Se incluye el alumnado de matrícula presencial y a distancia (That's English).

E2.2. Alumnado que cursa lenguas extranjeras en enseñanzas de Régimen General

(continúa)

	LENGUA OBLIGATORIA Y OPTATIVA				% RESPECTO AL TOTAL DE ALUMNADO MATRICULADO			
	Inglés	Francés	Alemán	Otras lenguas	Inglés	Francés	Alemán	Otras lenguas
TODAS LAS ENSEÑANZAS (1)								
TOTAL	5.343.893	1.037.886	68.453	13.838	81,0	15,7	1,0	0,2
Andalucía	977.428	329.639	4.908	1.092	70,6	23,8	0,4	0,1
Aragón	138.746	30.177	1.710	40	80,8	17,6	1,0	0,0
Asturias (Principado de)	106.295	24.835	866	438	84,9	19,8	0,7	0,3
Balears (Illes)	119.218	4.796	7.984	33	83,2	3,3	5,6	0,0
Canarias (2)	293.816	89.663	17.648	575	99,0	30,2	5,9	0,2
Cantabria	66.477	10.764	479	79	89,1	14,4	0,6	0,1
Castilla y León	303.564	66.927	2.148	2.175	90,1	19,9	0,6	0,6
Castilla-La Mancha	288.659	50.740	168	72	93,0	16,3	0,1	0,0
Cataluña	762.903	78.844	11.060	587	77,7	8,0	1,1	0,1
Comunidad Valenciana	443.445	48.769	3.686	937	64,5	7,1	0,5	0,1
Extremadura	170.300	23.964	521	3.285	92,6	13,0	0,3	1,8
Galicia	301.568	64.193	1.046	833	82,2	17,5	0,3	0,2
Madrid (Comunidad de)	794.023	143.700	12.688	2.467	91,4	16,5	1,5	0,3
Murcia (Región de)	189.592	30.578	311	491	81,7	13,2	0,1	0,2
Navarra (Comunidad Foral de)	74.791	12.122	440	31	88,4	14,3	0,5	0,0
País Vasco	251.094	17.856	2.711	703	89,5	6,4	1,0	0,3
Rioja (La)	37.519	5.525	79	0	90,9	13,4	0,2	0,0
Ceuta	11.990	2.473	0	0	82,6	17,0	0,0	0,0
Melilla	12.465	2.321	0	0	85,9	16,0	0,0	0,0
E. INFANTIL								
TOTAL	627.108	7.981	2.411	1.803	51,1	0,6	0,2	0,1
Andalucía	38.386	1.043	262	0	15,6	0,4	0,1	0,0
Aragón	17.114	371	124	15	53,6	1,2	0,4	0,0
Asturias (Principado de)	15.654	235	0	88	76,2	1,1	0,0	0,4
Balears (Illes)	13.374	0	0	0	46,4	0,0	0,0	0,0
Canarias	57.850	0	354	0	98,2	0,0	0,6	0,0
Cantabria	12.260	0	0	21	94,1	0,0	0,0	0,2
Castilla y León	51.253	206	0	304	92,0	0,4	0,0	0,5
Castilla-La Mancha	52.044	49	0	0	92,4	0,1	0,0	0,0
Cataluña	63.545	2.809	532	2	32,0	1,4	0,3	0,0
Comunidad Valenciana	6.632	248	0	199	5,1	0,2	0,0	0,2
Extremadura	28.436	0	0	578	92,8	0,0	0,0	1,9
Galicia	38.752	105	0	247	65,6	0,2	0,0	0,4
Madrid (Comunidad de)	146.528	1.786	914	197	86,1	1,0	0,5	0,1
Murcia (Región de)	21.939	431	0	147	48,5	1,0	0,0	0,3
Navarra (Comunidad Foral de)	14.648	399	0	0	86,3	2,4	0,0	0,0
País Vasco	37.561	139	225	5	70,3	0,3	0,4	0,0
Rioja (La)	7.473	160	0	0	95,8	2,1	0,0	0,0
Ceuta	1.504	0	0	0	53,8	0,0	0,0	0,0
Melilla	2.155	0	0	0	75,1	0,0	0,0	0,0
E. PRIMARIA								
TOTAL	2.242.338	101.126	11.680	5.598	90,9	4,1	0,5	0,2
Andalucía	413.254	3.638	718	0	78,6	0,7	0,1	0,0
Aragón	59.683	4.121	424	2	92,8	6,4	0,7	0,0
Asturias (Principado de)	41.967	1.617	46	146	99,8	3,8	0,1	0,3
Balears (Illes)	54.406	216	92	0	95,5	0,4	0,2	0,0
Canarias	119.120	34.026	4.026	0	99,6	28,4	3,4	0,0
Cantabria	25.621	1.148	61	26	99,5	4,5	0,2	0,1
Castilla y León	118.342	12.229	590	1.499	99,7	10,3	0,5	1,3
Castilla-La Mancha	118.744	3.677	0	0	99,5	3,1	0,0	0,0
Cataluña	344.747	17.534	1.759	1	93,6	4,8	0,5	0,0
Comunidad Valenciana	190.088	623	0	321	73,2	0,2	0,0	0,1
Extremadura	69.131	2.058	0	2.253	100,0	3,0	0,0	3,3
Galicia	120.481	1.536	47	207	96,0	1,2	0,0	0,2
Madrid (Comunidad de)	321.992	13.049	3.101	781	99,5	4,0	1,0	0,2
Murcia (Región de)	88.931	1.238	127	242	98,3	1,4	0,1	0,3
Navarra (Comunidad Foral de)	31.853	3.392	97	21	98,4	10,5	0,3	0,1
País Vasco	97.328	596	592	99	98,8	0,6	0,6	0,1
Rioja (La)	15.438	428	0	0	100,0	2,8	0,0	0,0
Ceuta	5.688	0	0	0	96,0	0,0	0,0	0,0
Melilla	5.524	0	0	0	91,2	0,0	0,0	0,0

(1) Para el cálculo del porcentaje sólo se ha tenido en cuenta el alumnado de segundo ciclo de E. Infantil, aunque puede existir alumnado de primer ciclo (0 a 2 años) que curse alguna lengua extranjera.

(2) Para los cálculos del % de alumnado que cursa lenguas extranjeras no se han tenido en cuenta los Ciclos Formativos, ya que no se dispone de información para dichas enseñanzas.

E2.2. Alumnado que cursa lenguas extranjeras en enseñanzas de Régimen General

(conclusión)

	LENGUA OBLIGATORIA Y OPTATIVA				% RESPECTO AL TOTAL DE ALUMNADO MATRICULADO			
	Inglés	Francés	Alemán	Otras lenguas	Inglés	Francés	Alemán	Otras lenguas
EDUCACIÓN SECUNDARIA OBLIGATORIA								
TOTAL	1.835.068	743.612	46.258	3.886	98,9	40,1	2,5	0,2
Andalucía	401.935	207.959	2.430	226	99,1	51,3	0,6	0,1
Aragón	46.200	22.701	946	4	99,1	48,7	2,0	0,0
Asturias (Principado de)	34.620	19.985	721	177	97,4	56,2	2,0	0,5
Baleares (Illes)	39.847	4.107	6.873	0	99,6	10,3	17,2	0,0
Canarias	89.308	51.633	12.451	437	99,5	57,5	13,9	0,5
Cantabria	20.884	8.656	363	28	98,5	40,8	1,7	0,1
Castilla y León	96.783	48.563	1.282	286	99,3	49,8	1,3	0,3
Castilla-La Mancha	91.037	44.223	154	55	98,8	48,0	0,2	0,1
Cataluña	256.103	47.745	7.173	425	99,0	18,5	2,8	0,2
Comunidad Valenciana	189.960	42.029	3.201	172	97,9	21,7	1,7	0,1
Extremadura	55.302	19.872	496	418	98,1	35,2	0,9	0,7
Galicia	103.940	53.992	684	250	99,5	51,7	0,7	0,2
Madrid (Comunidad de)	238.239	114.748	7.368	971	100,0	48,2	3,1	0,4
Murcia (Región de)	60.805	26.707	154	102	94,4	41,5	0,2	0,2
Navarra (Comunidad Foral de)	20.941	6.870	283	10	97,3	31,9	1,3	0,0
País Vasco (1)	70.635	14.861	1.613	325	100,6	21,2	2,3	0,5
Rioja (La)	11.117	4.429	66	0	98,8	39,4	0,6	0,0
Ceuta	3.758	2.316	0	0	98,7	60,8	0,0	0,0
Melilla	3.654	2.216	0	0	97,0	58,8	0,0	0,0
BACHILLERATO								
TOTAL	590.678	175.311	7.141	2.024	96,8	28,7	1,2	0,3
Andalucía	117.702	114.645	1.411	568	99,7	97,1	1,2	0,5
Aragón	15.167	2.614	216	19	96,2	16,6	1,4	0,1
Asturias (Principado de)	13.286	2.600	99	27	91,9	18,0	0,7	0,2
Baleares (Illes)	10.712	462	795	33	98,4	4,2	7,3	0,3
Canarias	27.538	4.004	817	138	97,0	14,1	2,9	0,5
Cantabria	7.342	779	55	4	94,8	10,1	0,7	0,1
Castilla y León	35.403	5.230	226	85	93,5	13,8	0,6	0,2
Castilla-La Mancha	25.918	2.552	14	17	94,5	9,3	0,1	0,1
Cataluña	86.416	9.236	1.390	159	98,2	10,5	1,6	0,2
Comunidad Valenciana	54.178	5.143	342	227	96,6	9,2	0,6	0,4
Extremadura	16.549	1.785	3	24	92,3	10,0	0,0	0,1
Galicia	35.687	7.622	155	129	98,1	20,9	0,4	0,4
Madrid (Comunidad de)	84.577	12.774	1.283	453	95,7	14,5	1,5	0,5
Murcia (Región de)	17.874	2.202	30	0	93,0	11,5	0,2	0,0
Navarra (Comunidad Foral de)	6.971	1.314	60	0	95,6	18,0	0,8	0,0
País Vasco	29.912	1.639	232	141	98,8	5,4	0,8	0,5
Rioja (La)	3.406	488	13	0	96,7	13,8	0,4	0,0
Ceuta	992	129	0	0	90,2	11,7	0,0	0,0
Melilla	1.048	93	0	0	87,6	7,8	0,0	0,0
CICLOS FORMATIVOS DE FORMACIÓN PROFESIONAL								
TOTAL	48.701	9.856	963	527	11,2	2,3	0,2	0,1
Andalucía	6.151	2.354	87	298	7,0	2,7	0,1	0,3
Aragón	582	370	0	0	4,4	2,8	0,0	0,0
Asturias (Principado de)	768	398	0	0	6,1	3,2	0,0	0,0
Baleares (Illes)	879	11	224	0	13,5	0,2	3,4	0,0
Canarias
Cantabria	370	181	0	0	5,4	2,6	0,0	0,0
Castilla y León	1.783	699	50	1	6,6	2,6	0,2	0,0
Castilla-La Mancha	916	239	0	0	6,0	1,6	0,0	0,0
Cataluña	12.092	1.520	206	0	17,6	2,2	0,3	0,0
Comunidad Valenciana	2.587	726	143	18	5,3	1,5	0,3	0,0
Extremadura	882	249	22	12	9,0	2,5	0,2	0,1
Galicia	2.708	938	160	0	7,2	2,5	0,4	0,0
Madrid (Comunidad de)	2.687	1.343	22	65	5,5	2,8	0,0	0,1
Murcia (Región de)	43	0	0	0	0,3	0,0	0,0	0,0
Navarra (Comunidad Foral de)	378	147	0	0	5,8	2,3	0,0	0,0
País Vasco	15.658	621	49	133	55,6	2,2	0,2	0,5
Rioja (La)	85	20	0	0	2,6	0,6	0,0	0,0
Ceuta	48	28	0	0	5,4	3,2	0,0	0,0
Melilla	84	12	0	0	13,4	1,9	0,0	0,0

(1) En esta Comunidad existe la posibilidad de estudiar la misma lengua como obligatoria y optativa, lo cual explica que en inglés exista un valor superior al 100%.

E2.3. Porcentaje de alumnado de Primer Ciclo de E. Primaria que cursa lengua extranjera (1)

	TODOS LOS CENTROS				CENTROS PÚBLICOS				CENTROS PRIVADOS			
	TOTAL	Inglés	Francés	Otras lenguas	TOTAL	Inglés	Francés	Otras lenguas	TOTAL	Inglés	Francés	Otras lenguas
TOTAL	75,3	73,9	1,0	0,5	71,9	71,3	0,4	0,3	82,2	79,2	2,2	0,8
Andalucía	37,3	36,7	0,5	0,1	32,9	32,4	0,4	0,1	50,8	49,9	0,7	0,2
Aragón	81,5	79,3	1,7	0,4	79,6	79,2	0,4	0,0	85,2	79,7	4,3	1,2
Asturias (Principado de)	102,8	99,6	2,9	0,4	103,4	99,6	3,3	0,5	101,6	99,5	2,2	0,0
Baleares (Illes)	87,4	86,6	0,6	0,1	93,6	93,6	0,0	0,0	77,1	75,0	1,7	0,4
Canarias	100,0	99,4	0,0	0,6	100,0	100,0	0,0	0,0	100,0	97,4	0,0	2,6
Cantabria	99,2	99,1	0,0	0,1	100,0	99,9	0,0	0,0	97,9	97,7	0,0	0,3
Castilla y León	102,9	99,2	2,3	1,3	104,0	99,7	2,3	2,0	100,6	98,2	2,5	0,0
Castilla-La Mancha	99,3	99,3	0,1	0,0	99,1	99,1	0,0	0,0	100,4	100,0	0,4	0,0
Cataluña	85,9	83,6	2,0	0,3	81,2	80,6	0,6	0,0	93,5	88,5	4,2	0,8
Comunidad Valenciana	18,9	18,7	0,1	0,1	15,5	15,5	0,0	0,0	25,9	25,4	0,1	0,4
Extremadura	102,9	99,7	0,5	2,6	103,0	99,6	0,0	3,3	102,5	100,0	2,5	0,0
Galicia	88,9	88,3	0,4	0,2	94,1	93,4	0,6	0,2	77,7	77,4	0,2	0,2
Madrid (Comunidad de)	101,4	99,0	1,5	1,0	100,1	100,0	0,0	0,1	103,0	97,8	3,1	2,0
Murcia (Región de)	98,4	97,1	1,0	0,2	96,7	96,3	0,0	0,3	103,0	99,3	3,7	0,0
Navarra (Comunidad Foral de)	101,5	97,9	3,6	0,1	100,5	99,8	0,6	0,1	103,4	94,3	9,1	0,0
País Vasco	98,6	97,4	0,4	0,7	99,6	99,5	0,0	0,1	97,6	95,4	0,9	1,3
Rioja (La)	101,9	100,0	1,9	0,0	100,0	100,0	0,0	0,0	105,5	100,0	5,5	0,0
Ceuta	88,7	88,7	0,0	0,0	84,2	84,2	0,0	0,0	100,0	100,0	0,0	0,0
Melilla	87,8	87,8	0,0	0,0	91,1	91,1	0,0	0,0	74,2	74,2	0,0	0,0

(1) Las cifras de las columnas de TOTAL mayores de 100% son debidas a la existencia de alumnado que cursa más de una lengua extranjera.

E2.4. Porcentaje de alumnado de E.S.O. y Bachillerato L.O.G.S.E. que cursa lengua extranjera optativa

	TODOS LOS CENTROS				CENTROS PÚBLICOS				CENTROS PRIVADOS			
	TOTAL	Inglés	Francés	Otras lenguas	TOTAL	Inglés	Francés	Otras lenguas	TOTAL	Inglés	Francés	Otras lenguas
EDUCACIÓN SECUNDARIA OBLIGATORIA												
TOTAL	42,1	1,1	38,5	2,5	37,3	0,7	35,2	1,3	51,5	1,8	44,9	4,8
Andalucía	51,5	1,1	49,9	0,5	46,9	1,2	45,5	0,1	65,7	0,8	63,1	1,7
Aragón	50,1	1,0	47,4	1,7	43,6	0,4	42,0	1,2	60,7	2,0	56,2	2,5
Asturias (Principado de)	58,2	0,8	55,0	2,5	51,1	1,2	46,9	3,0	71,5	0,0	70,0	1,5
Balears (Illes)	27,6	0,3	10,2	17,0	27,2	0,5	11,2	15,6	28,1	0,0	8,9	19,2
Canarias	71,6	0,8	57,0	13,7	67,3	0,3	56,9	10,1	85,8	2,6	57,5	25,7
Cantabria	42,5	0,0	40,7	1,8	42,0	0,0	41,1	1,0	43,4	0,0	40,2	3,2
Castilla y León	48,1	1,6	45,2	1,3	44,3	0,5	42,5	1,3	55,0	3,6	50,1	1,3
Castilla-La Mancha	48,5	0,9	47,4	0,2	46,1	0,6	45,4	0,1	58,2	2,1	55,5	0,6
Cataluña	20,4	0,4	17,3	2,7	10,6	0,1	9,8	0,7	34,0	0,8	27,7	5,5
Comunidad Valenciana	20,2	0,3	18,3	1,6	18,7	0,4	17,7	0,6	23,1	0,0	19,6	3,6
Extremadura	35,4	0,8	33,0	1,6	32,5	0,6	31,0	0,8	45,6	1,5	39,8	4,3
Galicia	52,2	0,5	50,8	0,8	45,7	0,3	45,1	0,3	67,8	1,0	64,8	2,0
Madrid (Comunidad de)	52,6	2,3	47,2	3,1	39,6	0,1	39,0	0,5	68,1	4,9	56,9	6,3
Murcia (Región de)	42,6	3,5	38,8	0,3	38,0	4,3	33,6	0,1	54,9	1,4	52,7	0,8
Navarra (Comunidad Foral de)	32,9	2,4	29,1	1,4	23,4	0,6	21,7	1,2	46,9	5,2	40,1	1,6
País Vasco	23,4	1,3	20,0	2,2	15,0	0,5	13,8	0,7	29,5	1,8	24,4	3,3
Rioja (La)	39,9	0,0	39,4	0,6	37,1	0,0	36,2	0,9	44,9	0,0	44,9	0,0
Ceuta	59,5	0,0	59,5	0,0	49,3	0,0	49,3	0,0	84,3	0,0	84,3	0,0
Melilla	48,3	1,5	46,8	0,0	46,3	1,7	44,7	0,0	63,4	0,0	63,4	0,0
BACHILLERATO												
TOTAL	29,1	1,1	26,7	1,3	28,8	0,9	27,1	0,7	30,0	1,5	25,6	2,9
Andalucía	98,7	3,5	93,7	1,6	98,5	3,8	93,7	1,1	99,8	2,1	93,8	3,9
Aragón	17,0	0,6	15,4	1,0	14,1	0,1	13,4	0,6	24,5	1,8	20,5	2,2
Asturias (Principado de)	15,4	0,2	14,7	0,5	12,8	0,3	12,2	0,4	23,9	0,0	23,1	0,8
Balears (Illes)	11,3	0,0	3,8	7,4	10,6	0,0	3,9	6,6	13,4	0,0	3,5	9,8
Canarias	14,5	0,2	11,2	3,0	11,1	0,0	9,1	2,0	35,9	1,8	24,5	9,6
Cantabria	10,6	0,0	9,9	0,8	11,0	0,0	10,3	0,7	9,0	0,0	7,9	1,1
Castilla y León	13,1	0,2	12,1	0,7	11,6	0,2	11,0	0,3	18,3	0,2	16,1	2,0
Castilla-La Mancha	8,6	0,1	8,3	0,1	8,6	0,1	8,4	0,1	8,2	0,2	7,7	0,3
Cataluña	10,6	0,2	8,9	1,5	5,2	0,1	4,5	0,6	20,1	0,3	16,7	3,0
Comunidad Valenciana	7,7	0,1	7,0	0,7	7,5	0,1	7,0	0,5	8,5	0,0	6,9	1,6
Extremadura	9,2	0,1	8,9	0,2	9,7	0,1	9,4	0,2	6,1	0,0	6,1	0,0
Galicia	19,8	0,2	18,9	0,7	18,4	0,2	17,8	0,4	26,4	0,3	24,4	1,7
Madrid (Comunidad de)	16,6	1,8	13,4	1,5	10,3	0,1	9,9	0,2	25,4	4,0	18,2	3,2
Murcia (Región de)	9,4	1,0	8,3	0,1	9,4	0,9	8,5	0,0	9,8	1,6	7,3	1,0
Navarra (Comunidad Foral de)	17,5	2,4	14,2	0,8	11,3	0,5	9,9	0,9	29,3	6,1	22,5	0,7
País Vasco	5,4	0,1	4,3	0,9	3,2	0,2	2,8	0,3	7,7	0,1	5,9	1,7
Rioja (La)	13,9	0,0	13,6	0,4	14,9	0,0	14,4	0,5	10,9	0,0	10,9	0,0
Ceuta	5,9	0,0	5,9	0,0	3,4	0,0	3,4	0,0	42,9	0,0	42,9	0,0
Melilla	1,7	0,0	1,7	0,0	0,8	0,0	0,8	0,0	22,9	0,0	22,9	0,0

E2.5. Porcentaje de alumnado de enseñanzas de Régimen General que cursa inglés y francés (idioma obligatorio y optativo)

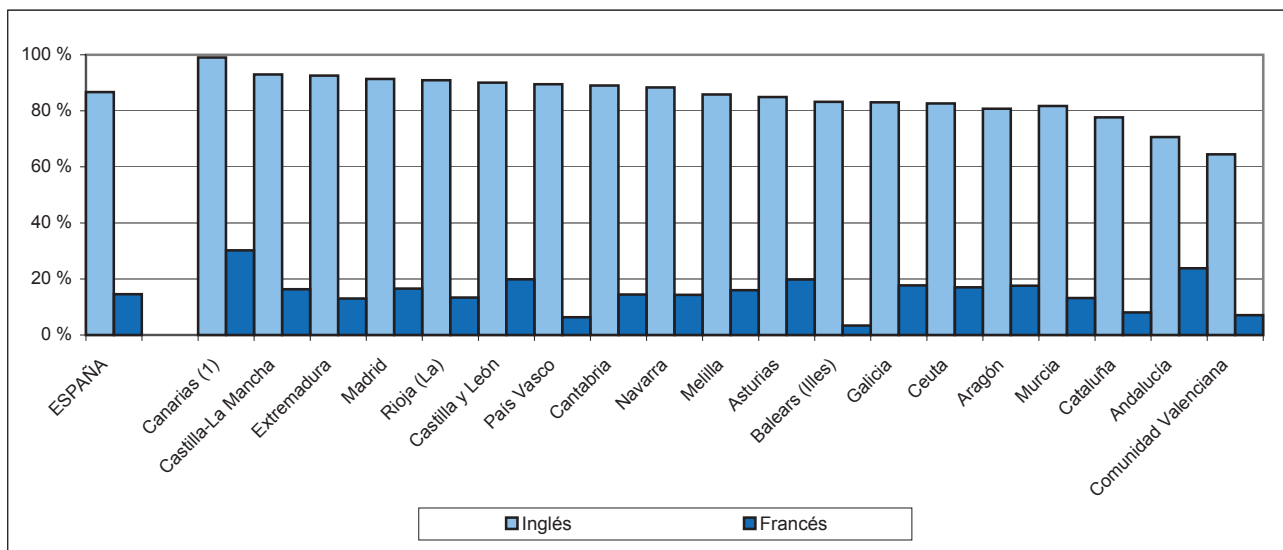

(1) No se han tenido en cuenta las enseñanzas de Ciclos Formativos de F.P.

E2.6. Porcentaje de alumnado de E.S.O. y Bachillerato que cursa lengua extranjera optativa

Educación Secundaria Obligatoria

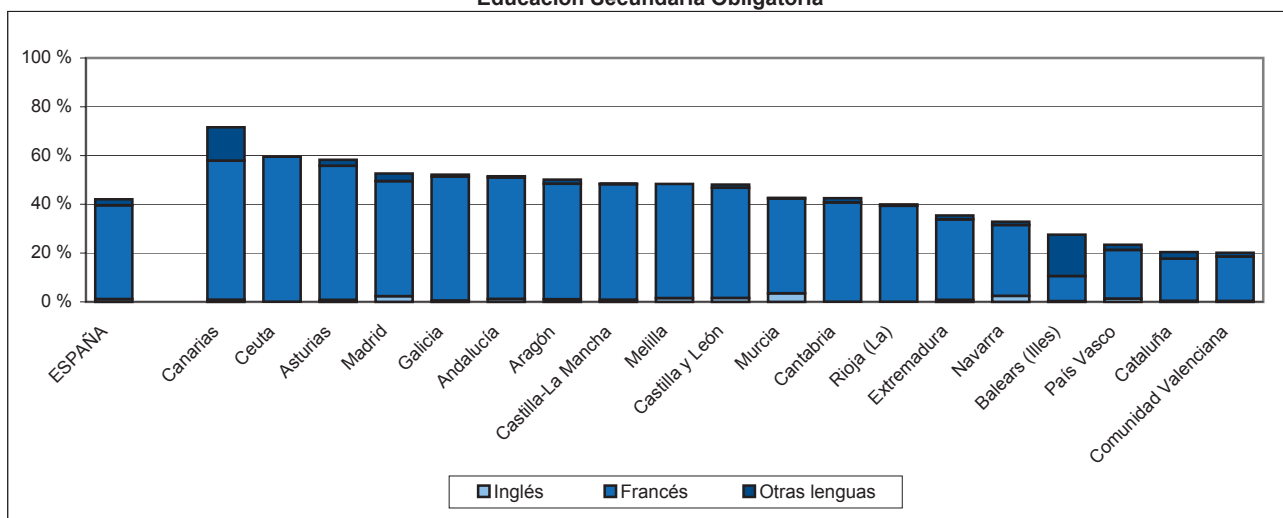

Bachillerato

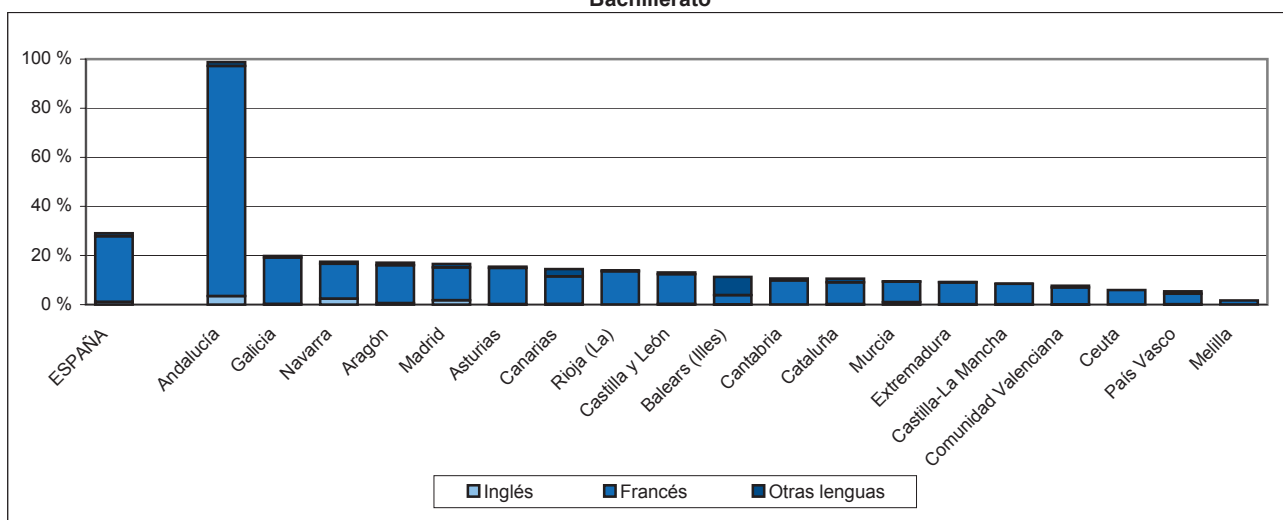

E3. LA ENSEÑANZA DE LA RELIGIÓN

E3.0. Contenido, notas explicativas y fuentes de información

Se presenta en este capítulo la información estadística relativa al estudio de la religión en la *E. Primaria*, *E. Secundaria Obligatoria* y *el Bachillerato* en el curso 2004-05.

La enseñanza de la *religión católica* y de las otras religiones con las que el Estado Español ha suscrito los correspondientes Acuerdos (*evangélica, judía e islámica*), se imparten en el segundo ciclo de E. Infantil, E. Primaria, E.S.O. y Bachillerato, tanto en centros públicos como privados. Tales enseñanzas son de oferta obligatoria para los centros y de carácter voluntario para el alumnado. El alumnado que no opta por cursar la enseñanza de religión sigue *actividades de estudio* alternativas organizadas por el centro, en horario simultáneo al de la enseñanza de religión.

Se ofrece la siguiente información:

- En la tabla E3.1, la *distribución del alumnado según religión/actividad que cursa*, por enseñanza y titularidad del centro.
- En la tabla E3.2 y en el gráfico E3.3, la *distribución del alumnado según religión/actividad que cursa*, por comunidad autónoma y por enseñanza y titularidad del centro.

Fuentes de información:

- *Estadística de la Enseñanza en España niveles no universitarios*. Oficina de Estadística del M.E.C.

E3.1. Distribución porcentual del alumnado según religión/actividad que cursa

	E. PRIMARIA	E. SECUNDARIA OBLIGATORIA	BACHILLERATO
TODOS LOS CENTROS			
Total	100,00	100,00	100,00
Católica	79,88	60,60	53,60
Evangélica	0,25	0,08	0,04
Islámica	0,36	0,05	0,01
Judía	0,01	0,01	0,00
Actividades de estudio	19,50	39,25	46,35
CENTROS PÚBLICOS			
Total	100,00	100,00	100,00
Católica	76,04	47,82	40,87
Evangélica	0,33	0,09	0,04
Islámica	0,51	0,06	0,00
Judía	0,00	0,01	0,00
Actividades de estudio	23,12	52,01	59,09
CENTROS PRIVADOS			
Total	100,00	100,00	100,00
Católica	87,60	85,57	87,55
Evangélica	0,09	0,07	0,05
Islámica	0,05	0,03	0,02
Judía	0,03	0,01	0,00
Actividades de estudio	12,23	14,33	12,37

E3.2. Distribución porcentual del alumnado según religión/actividad de estudio que cursa, por comunidad autónoma

	E. PRIMARIA			E. SECUNDARIA OBLIGATORIA (1)			BACHILLERATO		
	Católica	Otras religiones	Actividades de estudio	Católica	Otras religiones	Actividades de estudio	Católica	Otras religiones	Actividades de estudio
TODOS LOS CENTROS									
TOTAL	79,9	0,6	19,5	60,6	0,1	39,3	53,6	0,1	46,3
Andalucía	92,4	0,7	6,9	72,5	0,1	27,4	57,0	0,0	43,0
Aragón	85,5	0,5	14,0	60,8	0,1	39,1	47,7	0,0	52,3
Asturias (Principado de)	88,0	0,1	11,8	62,8	0,0	37,2	56,0	0,0	44,0
Balears (Illes)	76,5	0,0	23,5	44,4	0,0	55,6	23,1	0,0	76,9
Canarias	85,2	0,1	14,7	59,4	0,1	40,5	47,6	0,3	52,1
Cantabria	90,4	0,3	9,3	68,3	0,0	31,7	55,9	0,0	44,1
Castilla y León	90,6	0,6	8,8	67,4	0,3	32,3	56,7	0,3	42,9
Castilla-La Mancha	92,9	0,1	6,9	65,6	0,0	34,4	49,9	0,0	50,1
Cataluña	50,9	0,6	48,5	40,5	0,4	59,2
Comunidad Valenciana	78,4	0,1	21,5	57,3	0,0	42,6	45,0	0,0	55,0
Extremadura	95,5	0,2	4,4	65,9	0,0	34,1	58,9	0,0	41,1
Galicia	89,5	0,3	10,2	69,8	0,1	30,2	52,7	0,0	47,2
Madrid (Comunidad de)	78,6	0,4	20,9	57,0	0,1	42,9	57,2	0,0	42,8
Murcia (Región de)	90,0	0,1	9,9	66,1	0,0	33,9	55,5	0,0	44,5
Navarra (Comunidad Foral de)	79,1	0,0	20,9	67,1	0,0	32,9	59,4	0,0	40,6
País Vasco	58,2	0,0	41,8	54,6	0,0	45,4	51,5	0,0	48,5
Rioja (La)	88,5	0,0	11,5	70,3	0,0	29,7	64,9	0,0	35,1
Ceuta	47,1	43,2	9,8	50,5	9,3	40,2	73,3	0,0	26,7
Melilla	33,9	51,0	15,2	31,1	0,6	68,3	37,8	0,0	62,2
CENTROS PÚBLICOS									
TOTAL	76,0	0,8	23,1	47,8	0,2	52,0	40,9	0,0	59,1
Andalucía	91,0	0,9	8,1	65,7	0,2	34,1	48,1	0,0	51,9
Aragón	80,7	0,6	18,7	40,1	0,1	59,8	28,6	0,0	71,4
Asturias (Principado de)	83,4	0,2	16,4	45,3	0,0	54,7	36,5	0,0	63,5
Balears (Illes)	66,9	0,0	33,1	15,3	0,0	84,7	6,4	0,0	93,6
Canarias	90,9	0,0	9,1	56,8	0,0	43,2	44,7	0,0	55,3
Cantabria	88,8	0,6	10,7	53,0	0,0	47,0	41,7	0,0	58,3
Castilla y León	86,3	0,9	12,7	49,2	0,4	50,4	38,1	0,5	61,4
Castilla-La Mancha	91,6	0,1	8,2	57,9	0,0	42,0	42,7	0,0	57,3
Cataluña	35,1	0,8	64,1	16,6	0,5	82,9
Comunidad Valenciana	71,7	0,1	28,3	40,7	0,0	59,3	32,3	0,0	67,7
Extremadura	94,5	0,2	5,3	56,4	0,0	43,6	47,1	0,0	52,9
Galicia	87,5	0,3	12,2	61,4	0,1	38,5	46,1	0,0	53,9
Madrid (Comunidad de)	72,5	0,6	26,9	35,1	0,0	64,9	27,2	0,0	72,8
Murcia (Región de)	88,9	0,2	11,0	58,5	0,0	41,5	51,0	0,0	49,0
Navarra (Comunidad Foral de)	74,4	0,1	25,6	54,0	0,0	46,0	42,5	0,0	57,5
País Vasco	39,6	0,0	60,4	27,5	0,0	72,5	30,9	0,0	69,1
Rioja (La)	83,1	0,0	16,9	53,1	0,0	46,9	44,8	0,0	55,2
Ceuta	34,7	60,7	4,6	38,3	13,1	48,5	71,8	0,0	28,2
Melilla	30,9	62,7	6,4	23,7	0,0	76,3	33,3	0,0	66,7
CENTROS PRIVADOS									
TOTAL	87,6	0,2	12,2	85,6	0,1	14,3	87,6	0,1	12,4
Andalucía	96,6	0,1	3,3	93,7	0,0	6,3	93,6	0,0	6,4
Aragón	94,2	0,3	5,5	94,0	0,0	6,0	90,9	0,0	9,1
Asturias (Principado de)	97,7	0,0	2,3	95,2	0,0	4,8	97,4	0,0	2,6
Balears (Illes)	91,8	0,0	8,2	87,1	0,0	12,8	73,0	0,0	27,0
Canarias	68,3	0,4	31,4	67,8	0,4	31,8	64,6	2,2	33,2
Cantabria	92,9	0,0	7,1	93,7	0,0	6,3	100,0	0,0	0,0
Castilla y León	98,9	0,0	1,0	99,0	0,1	0,9	98,8	0,0	1,2
Castilla-La Mancha	98,7	0,1	1,2	96,0	0,0	3,9	90,8	0,0	9,2
Cataluña	75,6	0,2	24,2	73,6	0,2	26,2
Comunidad Valenciana	92,4	0,2	7,4	91,8	0,0	8,2	89,8	0,0	10,2
Extremadura	99,0	0,0	1,0	97,3	0,0	2,7	98,0	0,0	2,0
Galicia	94,1	0,1	5,9	90,1	0,0	9,8	86,4	0,0	13,6
Madrid (Comunidad de)	85,6	0,3	14,0	81,6	0,2	18,2	83,9	0,1	16,0
Murcia (Región de)	93,1	0,0	6,9	86,0	0,0	14,0	83,5	0,0	16,5
Navarra (Comunidad Foral de)	87,4	0,0	12,6	86,5	0,0	13,5	89,3	0,0	10,7
País Vasco	75,2	0,0	24,8	74,3	0,0	25,7	71,4	0,0	28,6
Rioja (La)	98,6	0,0	1,4	99,9	0,0	0,1	100,0	0,0	0,0
Ceuta	77,5	0,0	22,5	79,8	0,0	20,2	92,1	0,0	7,9
Melilla	45,9	3,8	50,3	85,9	5,5	8,6	81,3	0,0	18,8

(1) En la Comunidad Valenciana sólo se incluye el alumnado de E.S.O. en centros de E. Primaria

E3.3. Porcentaje de alumnado que estudia religión

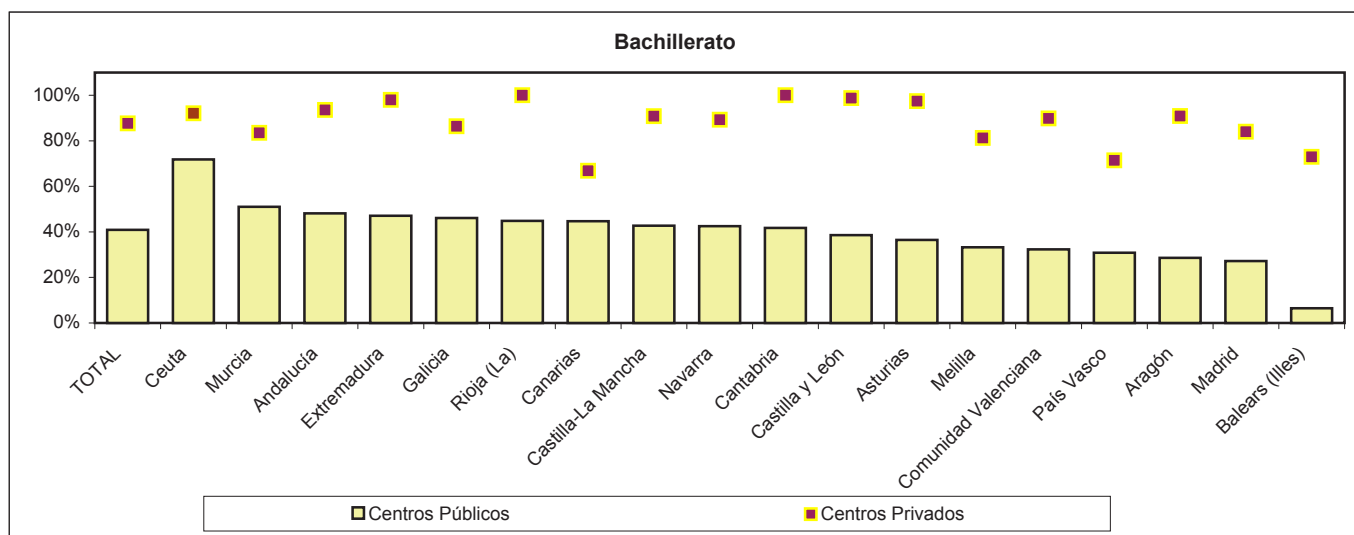
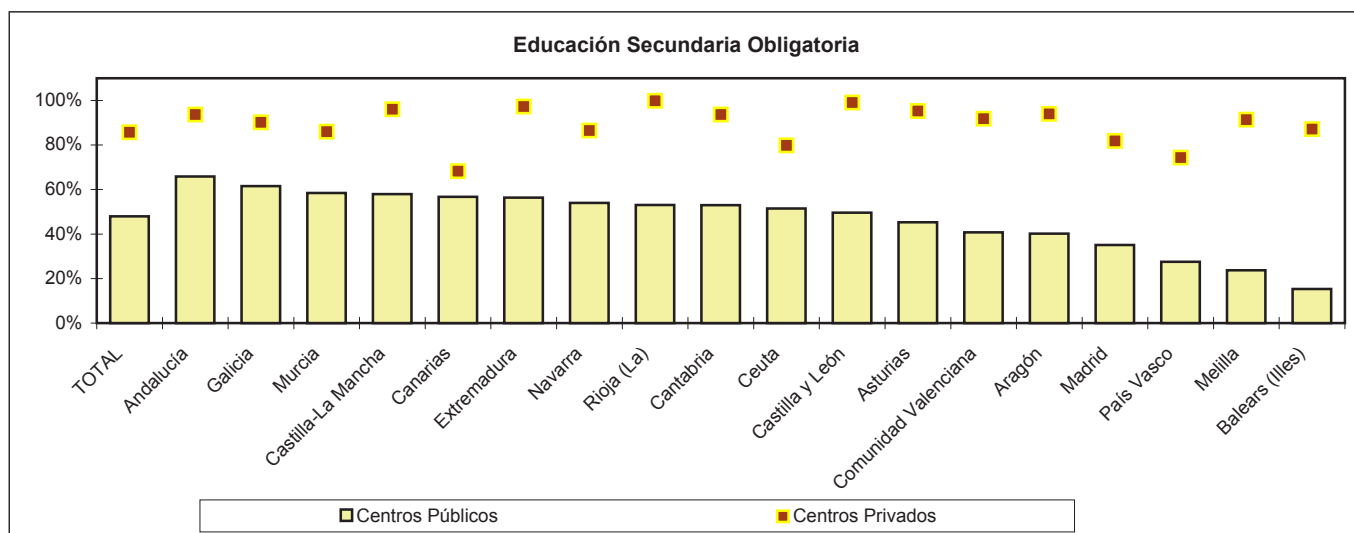
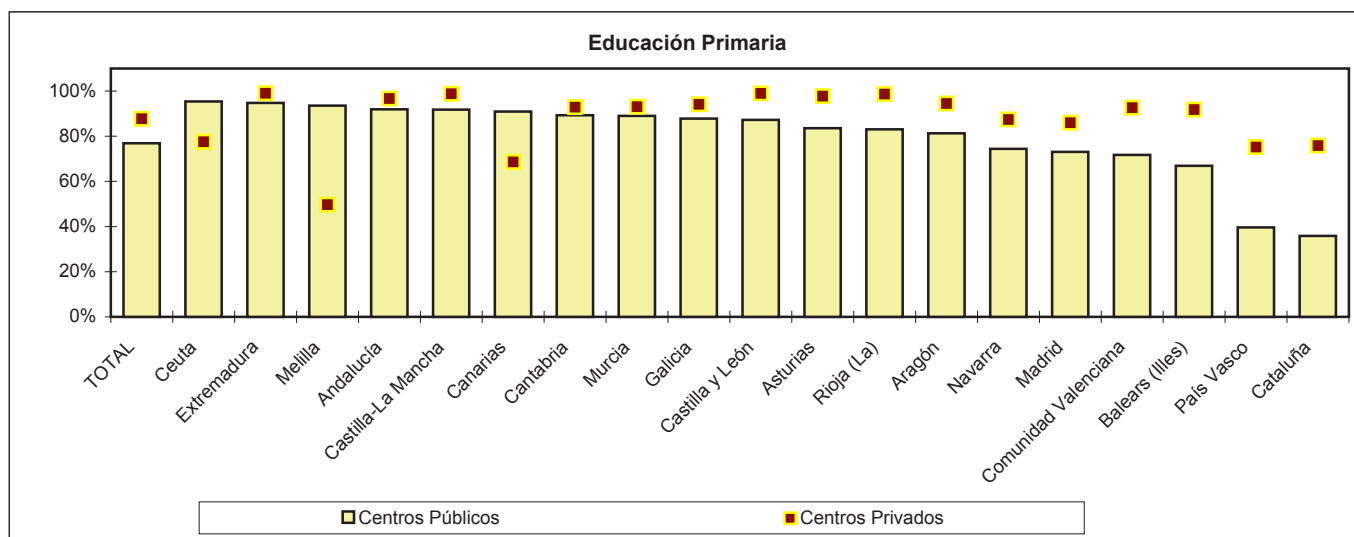

E4. EL ALUMNADO EXTRANJERO

E4.0. Contenido, notas explicativas y fuentes de información

Se presenta en este capítulo la información estadística del alumnado extranjero en el sistema educativo. Las primeras tablas están referidas a las enseñanzas de Régimen General no universitarias y las enseñanzas de Régimen Especial. A continuación se presentan, separadamente, el alumnado extranjero matriculado en Educación Universitaria y el que cursa enseñanzas de Educación de Adultos.

Como información complementaria se incorpora a este capítulo, por primera vez, datos elaborados a partir del Padrón Municipal de Habitantes referentes a la población extranjera que ha nacido en España en las edades en las que la escolaridad es prácticamente plena (educación básica y segundo ciclo de educación infantil).

De forma más detallada, la información que se proporciona de alumnado extranjero es la siguiente:

- Referida a alumnado extranjero en enseñanzas de Régimen General no universitarias y en enseñanzas de Régimen Especial:
 - En las tablas E4.1 y E4.2, la *distribución del alumnado extranjero según enseñanza y según comunidad autónoma*, respectivamente. En ambos casos, para las distintas áreas de procedencia de acuerdo a su nacionalidad.
 - En la tabla E4.3, la *distribución porcentual del alumnado extranjero según titularidad del centro*, por comunidad autónoma y procedencia.
 - En la tabla E4.4, el *número de alumnos extranjeros por 1.000 alumnos matriculados*, para los niveles de E. Infantil, E. Primaria y E.S.O., distinguiendo en centros públicos y en centros privados.
 - En las tablas E4.5 y E4.6, la *evolución del alumnado extranjero* en la última década, por comunidad y por procedencia, respectivamente.
 - En la tabla E4.7 y en el gráfico E4.16 se presenta la relación entre el *Total de población extranjera* y el *alumnado extranjero*, por país de nacionalidad.
- La tabla E4.8 se refiere al *alumnado extranjero en Educación Universitaria* por universidad y ciclo universitario.
- En las tablas E4.9, E4.10 y E4.11 se presenta el *alumnado extranjero en Educación de Adultos* por comunidad autónoma, enseñanza que cursa y área de procedencia / país de nacionalidad.
- En las tablas E4.12 y E4.13 se presenta la *población extranjera de 3 a 15 años nacida en España*, por comunidad autónoma, grupo de edad y área de procedencia / país de nacionalidad.

Se realizan las siguientes precisiones técnicas sobre los datos estadísticos de alumnado extranjero:

- Se considera como alumnado extranjero a aquél que no posee la nacionalidad española. Incluye por tanto al colectivo procedente de la emigración, pero su ámbito es más amplio.
- El alumnado en situación de doble nacionalidad con otro país, se considera español.
- El alumnado se clasifica según su procedencia, teniendo en cuenta su país de nacionalidad.
- Como *población extranjera* se ha considerado la población con nacionalidad extranjera según la revisión del Padrón Municipal a 1 de enero de 2004.
- En Educación Universitaria no se incluye como alumnado extranjero el alumnado de Universidades extranjeras que viene a través del Programa Sócrates-Erasmus, el cual está recogido en el capítulo G2.

Fuentes de información:

- *Estadística de la Enseñanza en España niveles no universitarios*. Oficina de Estadística del M.E.C.
- *Datos Avance de la Estadística del Alumnado Universitario*. Consejo de Coordinación Universitaria.
- *Explotación Estadística del Padrón Municipal a 1 de enero*. I.N.E.

E4.1. Distribución porcentual del alumnado extranjero según enseñanza, por procedencia

TOTAL	Total	Europa		África	América			Asia	Oceania	
		U.E.	Resto		Norte	Central	Sur			
TODOS LOS CENTROS										
TOTAL	460.518	100,0	100,0	100,0	100,0	100,0	100,0	100,0	100,0	100,0
Total Régimen General	449.936	97,7	95,1	97,7	99,2	93,5	98,2	98,2	94,8	89,8
E. Infantil	85.834	18,6	18,0	18,3	24,1	17,4	12,2	17,3	17,6	18,0
E. Primaria	199.023	43,2	42,3	43,1	42,5	38,4	36,2	45,1	38,6	35,7
Educación Especial	1.588	0,3	0,1	0,2	0,6	0,1	0,8	0,3	0,3	0,4
E.S.O.	124.878	27,1	26,8	28,4	24,6	22,4	36,7	26,7	32,3	23,4
Bachilleratos (1)	19.202	4,2	5,1	5,1	2,0	10,2	5,8	4,3	4,2	8,6
Ciclos Formativos Grado Medio (1)	8.195	1,8	1,2	1,3	2,1	1,9	3,0	1,9	0,8	1,6
Ciclos Formativos Grado Superior (1)	7.195	1,6	1,3	0,9	1,2	2,9	1,8	2,0	0,9	2,0
Programas Garantía Social	4.021	0,9	0,3	0,6	2,1	0,3	1,7	0,6	0,2	0,0
Total Régimen Especial	10.582	2,3	4,9	2,3	0,8	6,5	1,8	1,8	5,2	10,2
EE. Artes Plásticas y Diseño	641	0,1	0,3	0,1	0,0	0,7	0,1	0,1	0,2	0,0
EE. Música	1.026	0,2	0,3	0,4	0,0	0,7	0,2	0,2	0,3	3,3
EE. Danza	68	0,0	0,0	0,0	0,0	0,0	0,0	0,0	0,0	0,0
EE. Arte Dramático	37	0,0	0,0	0,0	0,0	0,1	0,0	0,0	0,0	0,0
EE. Idiomas	8.795	1,9	4,2	1,8	0,7	4,9	1,4	1,4	4,7	7,0
EE. Deportivas	15	0,0	0,0	0,0	0,0	0,0	0,0	0,0	0,0	0,0
CENTROS PÚBLICOS										
TOTAL	374.836	100,0	100,0	100,0	100,0	100,0	100,0	100,0	100,0	100,0
Total Régimen General	364.341	97,2	93,5	97,4	99,1	88,9	97,8	97,9	92,7	84,8
E. Infantil	69.596	18,6	17,5	18,1	24,4	17,5	11,4	17,1	15,9	14,0
E. Primaria	163.603	43,6	42,3	43,2	43,3	37,4	36,8	45,7	37,7	32,3
Educación Especial	968	0,3	0,1	0,1	0,4	0,1	0,6	0,3	0,2	0,0
E.S.O.	99.082	26,4	25,3	28,1	24,3	19,5	36,6	26,0	32,7	22,6
Bachilleratos (1)	16.317	4,4	5,3	5,3	2,0	10,2	6,6	4,6	4,2	10,4
Ciclos Formativos Grado Medio (1)	6.313	1,7	1,3	1,2	2,0	1,3	2,7	1,8	0,8	2,4
Ciclos Formativos Grado Superior (1)	5.656	1,5	1,4	0,9	1,2	2,6	1,8	1,9	0,9	3,0
Programas Garantía Social	2.806	0,7	0,3	0,5	1,6	0,3	1,4	0,5	0,2	0,0
Total Régimen Especial	10.495	2,8	6,5	2,6	0,9	11,1	2,2	2,1	7,3	15,2
EE. Artes Plásticas y Diseño	585	0,2	0,4	0,1	0,0	1,1	0,1	0,1	0,2	0,0
EE. Música	1.011	0,3	0,4	0,4	0,0	1,3	0,3	0,3	0,4	4,9
EE. Danza	59	0,0	0,0	0,0	0,0	0,1	0,0	0,0	0,0	0,0
EE. Arte Dramático	37	0,0	0,0	0,0	0,0	0,2	0,0	0,0	0,0	0,0
EE. Idiomas	8.795	2,3	5,6	2,1	0,8	8,4	1,8	1,7	6,7	10,4
EE. Deportivas	8	0,0	0,0	0,0	0,0	0,0	0,0	0,0	0,0	0,0
CENTROS PRIVADOS										
TOTAL	85.682	100,0	100,0	100,0	100,0	100,0	100,0	100,0	100,0	100,0
Total Régimen General	85.595	99,9	99,8	99,9	100,0	99,8	99,9	99,9	99,9	100,0
E. Infantil	16.238	19,0	19,4	19,1	22,1	17,3	15,1	17,9	21,6	26,3
E. Primaria	35.420	41,3	42,3	42,5	36,5	39,8	34,4	42,7	40,7	42,5
Educación Especial	620	0,7	0,3	0,4	1,8	0,1	1,7	0,7	0,4	1,3
E.S.O.	25.796	30,1	31,1	29,6	27,0	26,2	37,2	30,0	31,1	25,0
Bachilleratos (1)	2.885	3,4	4,6	4,1	1,5	10,1	2,7	2,7	4,2	5,0
Ciclos Formativos Grado Medio (1)	1.882	2,2	0,9	2,0	3,2	2,7	4,1	2,6	0,7	0,0
Ciclos Formativos Grado Superior (1)	1.539	1,8	1,0	1,1	1,9	3,4	1,7	2,3	1,1	0,0
Programas Garantía Social	1.215	1,4	0,3	1,0	6,1	0,2	3,0	0,9	0,2	0,0
Total Régimen Especial	87	0,1	0,2	0,1	0,0	0,2	0,1	0,1	0,1	0,0
EE. Artes Plásticas y Diseño	56	0,1	0,1	0,0	0,0	0,2	0,0	0,1	0,1	0,0
EE. Música	15	0,0	0,0	0,1	0,0	0,0	0,0	0,0	0,0	0,0
EE. Danza	9	0,0	0,0	0,0	0,0	0,0	0,1	0,0	0,0	0,0
EE. Arte Dramático	0	0,0	0,0	0,0	0,0	0,0	0,0	0,0	0,0	0,0
EE. Idiomas	0	0,0	0,0	0,0	0,0	0,0	0,0	0,0	0,0	0,0
EE. Deportivas	7	0,0	0,0	0,0	0,0	0,0	0,0	0,0	0,0	0,0

(1) Incluye la modalidad presencial y a distancia.

E4.2. Distribución porcentual del alumnado extranjero según comunidad autónoma, por procedencia

TOTAL	Total	Europa		África		América			Asia	Oceanía	
		U.E.	Resto	Norte	Resto	Norte	Central	Sur			
TODOS LOS CENTROS											
TOTAL	460.518	100,0	100,0	100,0	100,0	100,0	100,0	100,0	100,0	100,0	100,0
Andalucía	51.340	11,1	25,9	9,8	12,5	7,6	14,5	4,4	7,4	8,1	14,3
Aragón	13.815	3,0	1,5	5,6	2,6	8,9	2,3	2,7	2,6	2,4	1,6
Asturias (Principado de)	3.738	0,8	0,7	0,5	0,2	0,9	1,9	2,0	1,1	0,5	2,9
Balears (Illes)	17.197	3,7	6,2	2,0	3,6	2,1	2,1	3,0	3,8	3,0	4,5
Canarias	25.075	5,4	10,7	1,8	2,3	3,9	4,0	7,7	5,7	8,3	5,7
Cantabria	3.088	0,7	0,4	1,0	0,2	0,4	2,2	1,1	0,8	0,5	2,5
Castilla y León	15.384	3,3	2,6	6,6	2,1	3,9	5,2	5,8	2,9	2,5	3,7
Castilla - La Mancha	16.963	3,7	1,2	7,5	4,1	1,5	2,8	7,0	3,3	1,7	2,0
Cataluña	92.313	20,0	10,0	14,0	33,0	31,6	16,8	22,4	18,2	29,7	17,2
Comunidad Valenciana	62.137	13,5	19,7	20,4	8,7	6,7	8,5	5,4	13,1	10,1	16,8
Extremadura	3.507	0,8	0,6	0,3	2,3	0,4	0,7	0,5	0,4	0,5	0,0
Galicia	7.121	1,5	1,4	0,8	0,7	1,2	2,7	2,2	2,1	0,8	3,7
Madrid (Comunidad de)	102.958	22,4	13,0	22,8	14,6	24,6	29,4	29,9	26,6	26,1	17,2
Murcia (Región de)	21.893	4,8	3,0	2,4	7,9	1,3	1,8	1,1	5,7	1,6	2,9
Navarra (Comunidad Foral de)	7.930	1,7	0,9	1,4	1,2	1,0	1,5	1,9	2,4	0,6	0,8
País Vasco	10.922	2,4	1,7	1,7	1,8	3,5	3,3	2,6	2,9	2,4	3,7
Rioja (La)	4.137	0,9	0,4	1,2	1,1	0,5	0,2	0,4	1,0	1,2	0,4
Ceuta	228	0,0	0,0	0,0	0,2	0,1	0,0	0,0	0,0	0,0	0,0
Melilla	772	0,2	0,1	0,0	0,9	0,0	0,1	0,0	0,0	0,0	0,0
CENTROS PÚBLICOS											
TOTAL	374.836	100,0	100,0	100,0	100,0	100,0	100,0	100,0	100,0	100,0	100,0
Andalucía	42.577	11,4	23,7	10,2	13,1	8,5	16,2	4,7	8,2	8,9	14,0
Aragón	10.720	2,9	1,5	5,4	2,6	8,4	1,9	2,7	2,4	2,3	2,4
Asturias (Principado de)	3.016	0,8	0,8	0,5	0,2	0,7	2,0	2,1	1,1	0,5	4,3
Balears (Illes)	14.061	3,8	6,8	2,0	3,4	2,1	2,8	2,9	3,8	3,4	6,1
Canarias	21.728	5,8	10,8	1,4	2,5	4,6	5,6	9,1	6,6	8,2	8,5
Cantabria	2.166	0,6	0,4	0,9	0,1	0,3	1,9	0,9	0,7	0,5	2,4
Castilla y León	11.671	3,1	2,9	6,5	2,0	2,2	4,8	4,8	2,6	2,5	5,5
Castilla - La Mancha	15.182	4,1	1,4	8,1	4,3	1,5	3,2	8,2	3,6	2,0	2,4
Cataluña	76.957	20,5	10,4	13,5	32,0	32,9	18,3	23,6	18,7	31,9	16,5
Comunidad Valenciana	53.357	14,2	23,5	21,2	9,1	6,2	10,8	5,5	13,3	11,4	16,5
Extremadura	3.206	0,9	0,7	0,4	2,5	0,4	1,1	0,5	0,5	0,5	0,0
Galicia	5.987	1,6	1,7	0,8	0,7	1,3	3,2	2,2	2,2	0,9	2,4
Madrid (Comunidad de)	76.769	20,5	9,3	22,6	14,2	24,8	20,8	27,2	24,7	21,1	11,0
Murcia (Región de)	19.474	5,2	3,3	2,6	8,2	1,3	2,4	1,2	6,2	1,7	4,3
Navarra (Comunidad Foral de)	6.400	1,7	0,9	1,4	1,3	1,0	1,7	1,9	2,3	0,5	0,6
País Vasco	7.467	2,0	1,4	1,5	1,6	3,2	2,7	2,0	2,4	2,3	2,4
Rioja (La)	3.187	0,9	0,4	1,2	1,0	0,4	0,2	0,4	0,8	1,3	0,6
Ceuta	198	0,1	0,0	0,0	0,2	0,0	0,0	0,0	0,0	0,0	0,0
Melilla	713	0,2	0,1	0,0	0,9	0,0	0,2	0,0	0,0	0,0	0,0
CENTROS PRIVADOS											
TOTAL	85.682	100,0	100,0	100,0	100,0	100,0	100,0	100,0	100,0	100,0	100,0
Andalucía	8.763	10,2	32,4	7,7	7,0	3,3	12,2	3,3	3,9	6,0	15,0
Aragón	3.095	3,6	1,4	6,9	3,2	11,0	2,8	2,8	3,7	2,7	0,0
Asturias (Principado de)	722	0,8	0,5	0,4	0,1	1,6	1,7	1,6	1,1	0,5	0,0
Balears (Illes)	3.136	3,7	4,5	2,3	5,9	2,1	1,0	3,4	3,8	1,8	1,3
Canarias	3.347	3,9	10,5	4,4	0,3	0,8	1,8	2,4	1,5	8,7	0,0
Cantabria	922	1,1	0,4	1,8	0,2	0,7	2,6	1,9	1,3	0,5	2,5
Castilla y León	3.713	4,3	1,6	6,9	3,4	11,5	5,8	9,7	4,3	2,6	0,0
Castilla - La Mancha	1.781	2,1	0,6	4,1	1,9	1,6	2,2	2,4	2,4	1,1	1,3
Cataluña	15.356	17,9	8,7	17,0	42,1	25,9	14,8	17,9	15,8	24,2	18,8
Comunidad Valenciana	8.780	10,2	8,4	16,1	5,1	8,8	5,3	5,1	12,1	7,1	17,5
Extremadura	301	0,4	0,3	0,3	0,7	0,4	0,2	0,4	0,3	0,4	0,0
Galicia	1.134	1,3	0,7	0,6	0,4	0,6	1,9	2,0	2,0	0,6	6,3
Madrid (Comunidad de)	26.189	30,6	24,2	24,1	18,2	24,0	41,1	39,4	34,7	38,5	30,0
Murcia (Región de)	2.419	2,8	2,1	1,5	5,5	0,9	1,1	0,8	3,6	1,1	0,0
Navarra (Comunidad Foral de)	1.530	1,8	0,9	1,5	0,4	0,9	1,2	1,9	2,7	0,7	1,3
País Vasco	3.455	4,0	2,6	3,1	3,2	4,9	4,1	4,5	5,2	2,5	6,3
Rioja (La)	950	1,1	0,2	1,4	1,6	0,6	0,2	0,5	1,5	0,8	0,0
Ceuta	30	0,0	0,0	0,0	0,3	0,3	0,0	0,0	0,0	0,0	0,0
Melilla	59	0,1	0,1	0,0	0,5	0,1	0,0	0,0	0,0	0,0	0,0

E4.3. Distribución porcentual del alumnado extranjero según titularidad del centro, por procedencia

Total	Europa		África		América			Asia	Oceanía	
	U.E.	Resto	Norte	Resto	Norte	Central	Sur			
CENTROS PÚBLICOS										
TOTAL	81,4	74,7	84,8	90,0	82,0	57,6	78,3	81,3	71,0	67,2
Andalucía	82,9	68,3	88,1	94,4	92,1	64,3	83,6	90,1	78,4	65,7
Aragón	77,6	75,7	81,3	88,0	77,7	47,0	77,6	73,5	67,9	100,0
Asturias (Principado de)	80,7	82,0	88,7	94,4	65,8	62,1	82,2	80,2	69,9	100,0
Balears (Illes)	81,8	81,7	82,7	83,7	82,0	79,0	75,5	81,4	82,0	90,9
Canarias	86,7	75,2	64,0	98,5	96,3	80,7	93,2	95,2	69,7	100,0
Cantabria	70,1	74,8	73,9	85,3	68,6	50,5	62,1	69,5	68,8	66,7
Castilla y León	75,9	84,4	83,9	84,4	46,2	52,8	63,9	72,2	69,9	100,0
Castilla - La Mancha	89,5	87,3	91,7	95,4	81,4	66,7	92,7	86,3	81,9	80,0
Cataluña	83,4	77,8	81,6	87,3	85,3	62,7	82,6	83,7	76,3	64,3
Comunidad Valenciana	85,9	89,2	88,0	94,1	76,4	73,7	79,6	82,7	79,8	65,9
Extremadura	91,4	86,6	87,4	97,1	83,3	88,9	84,3	85,9	78,7	-
Galicia	84,1	88,6	87,4	93,9	90,8	69,6	80,3	82,5	77,7	44,4
Madrid (Comunidad de)	74,6	53,1	83,9	87,6	82,5	40,7	71,4	75,5	57,3	42,9
Murcia (Región de)	89,0	82,5	90,8	93,0	86,7	75,3	85,0	88,2	79,3	100,0
Navarra (Comunidad Foral de)	80,7	74,9	84,1	96,4	83,3	65,8	78,9	78,8	64,6	50,0
País Vasco	68,4	61,0	72,5	81,8	74,7	47,3	61,6	66,6	69,3	44,4
Rioja (La)	77,0	84,7	81,8	85,6	77,0	63,6	70,0	70,5	80,8	-
Ceuta	86,8	85,7	100,0	86,9	25,0	100,0	100,0	-	100,0	-
Melilla	92,4	71,1	-	94,0	-	100,0	-	50,0	77,8	-
CENTROS PRIVADOS (excepto centros extranjeros)										
TOTAL	16,9	15,2	14,2	9,8	17,7	39,9	21,6	18,7	26,3	24,2
Andalucía	8,4	7,9	7,3	5,3	6,0	24,3	16,0	9,6	17,4	11,4
Aragón	22,4	24,3	18,7	12,0	22,3	53,0	22,4	26,5	32,1	0,0
Asturias (Principado de)	19,3	18,0	11,3	5,6	34,2	37,9	17,8	19,8	30,1	0,0
Balears (Illes)	18,2	18,3	17,3	16,3	18,0	21,0	24,5	18,6	18,0	9,1
Canarias	6,7	10,4	8,0	0,9	2,5	9,4	6,5	4,7	10,8	0,0
Cantabria	29,9	25,2	26,1	14,7	31,4	49,5	37,9	30,5	31,3	33,3
Castilla y León	24,1	15,6	16,1	15,6	53,8	47,2	36,1	27,8	30,1	0,0
Castilla - La Mancha	10,5	12,7	8,3	4,6	18,6	33,3	7,3	13,7	18,1	20,0
Cataluña	16,6	22,2	18,4	12,7	14,7	37,3	17,4	16,3	23,7	35,7
Comunidad Valenciana	13,9	10,2	11,8	5,8	23,4	24,7	20,3	17,2	19,4	2,4
Extremadura	8,6	13,4	12,6	2,9	16,7	11,1	15,7	14,1	21,3	-
Galicia	15,9	11,4	12,6	6,1	9,2	30,4	19,7	17,5	22,3	55,6
Madrid (Comunidad de)	23,8	30,6	16,0	11,4	16,9	58,3	28,6	24,4	40,4	57,1
Murcia (Región de)	11,0	17,5	9,2	7,0	13,3	24,7	15,0	11,8	20,7	0,0
Navarra (Comunidad Foral de)	19,3	25,1	15,9	3,6	16,7	34,2	21,1	21,2	35,4	50,0
País Vasco	30,5	29,2	27,3	18,2	25,3	50,9	38,4	33,3	29,2	55,6
Rioja (La)	23,0	15,3	18,2	14,4	23,0	36,4	30,0	29,5	19,2	-
Ceuta	13,2	14,3	0,0	13,1	75,0	0,0	0,0	-	0,0	-
Melilla	7,6	28,9	-	6,0	-	0,0	-	50,0	22,2	-
CENTROS EXTRANJEROS										
TOTAL	1,7	10,1	1,0	0,2	0,3	2,6	0,0	0,1	2,7	8,6
Andalucía	8,6	23,7	4,6	0,3	1,8	11,4	0,4	0,3	4,2	22,9
Aragón	0,0	0,0	0,0	0,0	0,0	0,0	0,0	0,0	0,0	0,0
Asturias (Principado de)	0,0	0,0	0,0	0,0	0,0	0,0	0,0	0,0	0,0	0,0
Balears (Illes)	0,0	0,0	0,0	0,0	0,0	0,0	0,0	0,0	0,0	0,0
Canarias	6,7	14,3	28,0	0,5	1,2	9,9	0,3	0,1	19,5	0,0
Cantabria	0,0	0,0	0,0	0,0	0,0	0,0	0,0	0,0	0,0	0,0
Castilla y León	0,0	0,0	0,0	0,0	0,0	0,0	0,0	0,0	0,0	0,0
Castilla - La Mancha	0,0	0,0	0,0	0,0	0,0	0,0	0,0	0,0	0,0	0,0
Cataluña	0,0	0,0	0,0	0,0	0,0	0,0	0,0	0,0	0,0	0,0
Comunidad Valenciana	0,2	0,5	0,2	0,0	0,2	1,6	0,1	0,1	0,8	31,7
Extremadura	0,0	0,0	0,0	0,0	0,0	0,0	0,0	0,0	0,0	-
Galicia	0,0	0,0	0,0	0,0	0,0	0,0	0,0	0,0	0,0	0,0
Madrid (Comunidad de)	1,6	16,3	0,1	1,0	0,6	1,1	0,0	0,0	2,3	0,0
Murcia (Región de)	0,0	0,0	0,0	0,0	0,0	0,0	0,0	0,0	0,0	0,0
Navarra (Comunidad Foral de)	0,0	0,0	0,0	0,0	0,0	0,0	0,0	0,0	0,0	0,0
País Vasco	1,1	9,8	0,2	0,0	0,0	1,8	0,0	0,1	1,5	0,0
Rioja (La)	0,0	0,0	0,0	0,0	0,0	0,0	0,0	0,0	0,0	-
Ceuta	0,0	0,0	0,0	0,0	0,0	0,0	0,0	-	0,0	-
Melilla	0,0	0,0	-	0,0	-	0,0	-	0,0	0,0	-

E4.4. Número de alumnos extranjeros por 1.000 alumnos matriculados en E. Infantil, E. Primaria y E.S.O.

	E. Infantil			E. Primaria			E.S.O.		
	Total	Centros Públicos	Centros Privados	Total	Centros Públicos	Centros Privados	Total	Centros Públicos	Centros Privados
TOTAL	60,1	75,2	32,4	80,7	99,4	43,1	67,3	80,5	41,3
Andalucía	33,3	37,2	19,7	44,2	48,6	31,1	36,8	39,3	29,3
Aragón	75,3	94,0	46,9	89,8	108,4	56,5	73,6	92,4	43,0
Asturias (Principado de)	24,8	28,1	17,7	36,8	44,4	21,0	31,2	36,9	20,8
Balears (Illes)	100,2	134,0	48,9	132,6	177,9	59,6	112,7	147,0	62,8
Canarias	60,4	68,8	33,0	84,3	96,8	46,7	78,5	86,1	53,6
Cantabria	32,9	34,0	31,2	49,4	56,6	38,2	42,3	45,3	37,2
Castilla y León	40,0	47,9	25,1	53,0	61,4	36,3	42,7	48,0	33,0
Castilla - La Mancha	55,3	61,9	27,6	61,8	67,4	37,3	51,1	56,7	28,0
Cataluña	76,3	108,8	30,8	109,3	154,3	39,0	90,9	125,9	42,4
Comunidad Valenciana	74,9	99,8	27,8	107,6	137,5	45,7	95,5	120,3	44,7
Extremadura	20,6	23,6	8,7	23,3	26,8	9,7	16,0	18,6	6,9
Galicia	14,5	17,1	9,0	24,0	28,8	13,7	21,3	25,7	10,5
Madrid (Comunidad de)	87,5	121,7	51,4	133,2	187,1	71,2	117,4	157,0	70,3
Murcia (Región de)	91,4	112,1	40,4	111,2	138,3	39,9	82,8	100,6	35,3
Navarra (Comunidad Foral de)	69,1	82,8	37,9	110,8	143,1	54,3	82,7	101,4	54,8
País Vasco	26,6	36,8	15,7	40,6	57,1	25,4	36,9	54,9	23,8
Rioja (La)	106,3	131,8	63,9	121,8	136,3	94,9	90,3	115,2	46,6
Ceuta	15,5	21,6	0,0	13,8	19,0	1,2	9,5	11,5	4,5
Melilla	34,9	45,7	4,8	58,7	62,4	44,0	52,0	58,6	2,3

E4.5. Evolución del alumnado extranjero por comunidad autónoma

	1994-95 (1)	1999-00 (1)	2004-05	Variación %		
				2004-05/ 1994-95	2004-05/ 1999-00	1999-00/ 1994-95
TOTAL	53.214	107.303	460.518	765,4	329,2	101,6
Andalucía	4.893	14.673	51.340	949,3	249,9	199,9
Aragón	718	1.820	13.815	1.824,1	659,1	153,5
Asturias (Principado de)	470	826	3.738	695,3	352,5	75,7
Balears (Illes)	1.625	4.740	17.197	958,3	262,8	191,7
Canarias	3.923	8.749	25.075	539,2	186,6	123,0
Cantabria	170	561	3.088	1.716,5	450,4	230,0
Castilla y León	1.865	3.379	15.384	724,9	355,3	81,2
Castilla - La Mancha	746	2.268	16.963	2.173,9	647,9	204,0
Cataluña	15.253	19.821	92.313	505,2	365,7	29,9
Comunidad Valenciana	5.719	9.461	62.137	986,5	556,8	65,4
Extremadura	289	1.127	3.507	1.113,5	211,2	290,0
Galicia	1.351	1.929	7.121	427,1	269,2	42,8
Madrid (Comunidad de)	12.947	30.519	102.958	695,2	237,4	135,7
Murcia (Región de)	589	2.922	21.893	3.617,0	649,2	396,1
Navarra (Comunidad Foral de)	491	1.011	7.930	1.515,1	684,4	105,9
País Vasco	1.698	2.413	10.922	543,2	352,6	42,1
Rioja (La)	152	507	4.137	2.621,7	716,0	233,6
Ceuta	182	39	228	25,3	484,6	-78,6
Melilla	133	538	772	480,5	43,5	304,5

(1) No incluye el alumnado extranjero que cursaba enseñanzas de Régimen Especial.

E4.6. Variación del alumnado extranjero por país de nacionalidad

	1994-95 (1)		1999-00 (1)		2004-05		Variación % 2004-05/ 1994-95
	1994-95	%	1999-00	%	Valores absolutos	%	
TOTAL	53.793	100,0	108.140	100,0	460.518	100,0	756,1
Unión Europea	19.869	36,9	29.543	27,3	62.424	13,6	214,2
Alemania	3.666	6,8	6.827	6,3	8.655	1,9	136,1
Bélgica	616	1,1	1.156	1,1	1.847	0,4	199,8
Francia	3.655	6,8	3.949	3,7	6.337	1,4	73,4
Holanda	599	1,1	1.161	1,1	2.328	0,5	288,6
Italia	1.150	2,1	1.870	1,7	6.517	1,4	466,7
Lituania	8	0,0	150	0,1	1.811	0,4	22.537,5
Polonia	836	1,6	1.673	1,5	4.312	0,9	415,8
Portugal	3.337	6,2	3.741	3,5	5.357	1,2	60,5
Reino Unido	3.974	7,4	6.486	6,0	20.492	4,4	415,7
Suecia	316	0,6	744	0,7	1.115	0,2	252,8
Otros Países Unión Europea	1.712	3,2	1.786	1,7	3.653	0,8	113,4
Resto de Europa	3.028	5,6	6.697	6,2	57.426	12,5	1.796,5
Bulgaria	176	0,3	567	0,5	10.683	2,3	5.969,9
Rumanía	199	0,4	1.302	1,2	29.526	6,4	14.737,2
Rusia	328	0,6	1.241	1,1	5.416	1,2	1.551,2
Suiza	758	1,4	1.468	1,4	1.612	0,4	112,7
Ucrania	25	0,0	429	0,4	6.183	1,3	24.632,0
Otros países Europa	1.542	2,9	1.690	1,6	4.006	0,9	159,8
África	11.559	21,5	31.899	29,5	88.263	19,2	663,6
Argelia	235	0,4	955	0,9	3.507	0,8	1.392,3
Guinea Ecuatorial	639	1,2	1.392	1,3	2.436	0,5	281,2
Marruecos	8.578	15,9	25.199	23,3	70.048	15,2	716,6
Resto de África	2.107	3,9	4.353	4,0	12.272	2,7	482,4
América del Norte	1.961	3,6	2.401	2,2	5.063	1,1	158,2
Canadá	166	0,3	171	0,2	272	0,1	63,9
Estados Unidos	1.257	2,3	1.435	1,3	2.594	0,6	106,4
México	538	1,0	795	0,7	2.197	0,5	308,4
América Central	2.686	5,0	6.762	6,3	17.626	3,8	556,2
Cuba	400	0,7	1.568	1,4	4.220	0,9	955,0
República Dominicana	1.415	2,6	4.256	3,9	9.960	2,2	603,9
Resto de América Central	871	1,6	938	0,9	3.446	0,7	295,6
América del Sur	9.890	18,4	21.874	20,2	206.127	44,8	1.984,2
Argentina	2.960	5,5	3.167	2,9	25.854	5,6	773,4
Bolivia	142	0,3	405	0,4	10.689	2,3	7.427,5
Brasil	806	1,5	1.854	1,7	5.979	1,3	641,8
Chile	737	1,4	1.020	0,9	5.058	1,1	586,3
Colombia	929	1,7	4.649	4,3	41.832	9,1	4.402,9
Ecuador	233	0,4	3.660	3,4	89.696	19,5	38.396,1
Perú	1.929	3,6	3.603	3,3	10.598	2,3	449,4
Uruguay	437	0,8	432	0,4	7.331	1,6	1.577,6
Venezuela	1.094	2,0	2.180	2,0	8.253	1,8	654,4
Resto de América del Sur	623	1,2	904	0,8	837	0,2	34,3
Asia	4.683	8,7	8.732	8,1	22.589	4,9	382,4
China	1.096	2,0	3.356	3,1	12.000	2,6	994,9
Filipinas	722	1,3	1.056	1,0	1.956	0,4	170,9
India	748	1,4	1.067	1,0	1.695	0,4	126,6
Pakistán	178	0,3	472	0,4	1.701	0,4	855,6
Resto de Asia	1.939	3,6	2.781	2,6	5.237	1,1	170,1
Oceanía	117	0,2	145	0,1	244	0,1	108,5
No consta País	0	0,0	87	0,1	756	0,2	-

(1) No incluye el alumnado extranjero que cursaba enseñanzas de Régimen Especial.

E4.7. Población extranjera y alumnado extranjero por país de nacionalidad

	Población extranjera		Alumnado extranjero		Alumnado / Población %
	Valores absolutos	%	Valores absolutos	%	
TOTAL	3.730.610	100,0	460.518	100,0	12,3
Unión Europea	774.953	20,8	62.424	13,6	8,1
Alemania	133.588	3,6	8.655	1,9	6,5
Bélgica	26.670	0,7	1.847	0,4	6,9
Francia	77.791	2,1	6.337	1,4	8,1
Holanda	33.845	0,9	2.328	0,5	6,9
Italia	95.377	2,6	6.517	1,4	6,8
Lituania	12.642	0,3	1.811	0,4	14,3
Polonia	36.477	1,0	4.312	0,9	11,8
Portugal	66.236	1,8	5.357	1,2	8,1
Reino Unido	227.187	6,1	20.492	4,4	9,0
Suecia	15.796	0,4	1.115	0,2	7,1
Otros Países Unión Europea	49.344	1,3	3.653	0,8	7,4
Resto de Europa	569.397	15,3	57.426	12,5	10,1
Bulgaria	93.037	2,5	10.683	2,3	11,5
Rumanía	317.366	8,5	29.526	6,4	9,3
Rusia	36.319	1,0	5.416	1,2	14,9
Suiza	14.638	0,4	1.612	0,4	11,0
Ucrania	65.667	1,8	6.183	1,3	9,4
Otros países Europa	42.370	1,1	4.006	0,9	9,5
África	713.974	19,1	88.263	19,2	12,4
Argelia	46.278	1,2	3.507	0,8	7,6
Guinea Ecuatorial	13.096	0,4	2.436	0,5	18,6
Marruecos	511.294	13,7	70.048	15,2	13,7
Resto de África	143.306	3,8	12.272	2,7	8,6
América del Norte	51.619	1,4	5.063	1,1	9,8
Canadá	2.866	0,1	272	0,1	9,5
Estados Unidos	25.831	0,7	2.594	0,6	10,0
México	22.922	0,6	2.197	0,5	9,6
América Central	119.985	3,2	17.626	3,8	14,7
Cuba	45.009	1,2	4.220	0,9	9,4
República Dominicana	57.134	1,5	9.960	2,2	17,4
Resto de América Central	17.842	0,5	3.446	0,7	19,3
América del Sur	1.302.889	34,9	206.127	44,8	15,8
Argentina	152.975	4,1	25.854	5,6	16,9
Bolivia	97.947	2,6	10.689	2,3	10,9
Brasil	54.115	1,5	5.979	1,3	11,0
Chile	35.800	1,0	5.058	1,1	14,1
Colombia	271.239	7,3	41.832	9,1	15,4
Ecuador	497.799	13,3	89.696	19,5	18,0
Perú	85.029	2,3	10.598	2,3	12,5
Uruguay	42.433	1,1	7.331	1,6	17,3
Venezuela	49.206	1,3	8.253	1,8	16,8
Resto de América del Sur	16.346	0,4	837	0,2	5,1
Asia	194.751	5,2	22.589	4,9	11,6
China	87.731	2,4	12.000	2,6	13,7
Filipinas	19.927	0,5	1.956	0,4	9,8
India	17.558	0,5	1.695	0,4	9,7
Pakistán	31.913	0,9	1.701	0,4	5,3
Resto de Asia	37.622	1,0	5.237	1,1	13,9
Oceanía	2.321	0,1	244	0,1	10,5
No consta País	721	0,0	756	0,2	104,9

E4.8. Distribución del alumnado extranjero por universidad. Educación Universitaria (1)

	Número de alumnos extranjeros						Número de alumnos extranjeros por 1000 alumnos matriculados		
	TOTAL		E. Universitaria de 1º y 2º ciclos		Doctorado		TOTAL	E. Universitaria de 1º y 2º ciclos	Doctorado
	Total	De ellos proceden de la U.E.	Total	De ellos proceden de la U.E.	Total	De ellos proceden de la U.E.			
TOTAL	36.599	8.730	22.201	5.982	14.398	2.748	24	15	198
TOTAL U. PÚBLICAS	33.482	7.693	19.761	5.030	13.721	2.663	24	15	197
Alcalá de Henares	872	71	349	38	523	33	42	19	216
Alicante	767	27	435	0	332	27	28	16	289
Almería	281	33	129	28	152	5	25	12	322
Autónoma de Barcelona	1.886	367	920	222	966	145	46	25	264
Autónoma de Madrid	1.468	236	681	163	787	73	42	22	198
Barcelona	2.050	539	1.255	385	795	154	35	23	257
Burgos	171	12	40	10	131	2	20	5	427
Cádiz	311	98	267	90	44	8	15	13	64
Cantabria	189	31	94	21	95	10	16	8	106
Carlos III	506	81	377	61	129	20	29	22	176
Castilla-La Mancha	405	156	259	128	146	28	14	9	203
Complutense de Madrid	3.287	594	2.105	416	1.182	178	36	25	185
Córdoba	464	246	359	239	105	7	24	19	134
Coruña, A	180	54	117	35	63	19	7	5	80
Extremadura	360	287	132	80	228	207	14	5	234
Girona	342	65	278	57	64	8	23	20	142
Granada	2.169	366	1.549	270	620	96	37	28	204
Huelva	92	16	77	16	15	0	8	7	44
Illes Balears	328	84	269	81	59	3	25	22	133
Jaén	165	3	144	3	21	0	11	10	62
Jaume I de Castellón	236	63	202	61	34	2	18	16	87
La Laguna	518	169	410	147	108	22	20	17	81
La Rioja	127	42	47	7	80	35	18	7	180
León	130	25	42	14	88	11	9	3	143
Lleida	234	94	151	84	83	10	27	18	223
Málaga	834	174	730	157	104	17	23	21	85
Miguel Hernández de Elche	256	65	230	60	26	5	23	22	51
Murcia	361	70	232	51	129	19	12	8	102
Oviedo	228	32	123	22	105	10	7	4	91
Pablo de Olavide	114	16	38	12	76	4	13	5	330
País Vasco	988	529	699	497	289	32	19	14	127
Palmas (Las)	579	164	478	149	101	15	25	22	91
Politécnica de Cartagena	85	7	62	5	23	2	14	10	107
Politécnica de Cataluña	1.809	366	663	219	1.146	147	52	20	547
Politécnica de Madrid	1.684	0	1.265	0	419	0	42	33	184
Politécnica de Valencia	1.007	148	514	99	493	49	28	15	287
Pompeu Fabra	541	187	247	96	294	91	54	26	406
Pública de Navarra	156	20	83	17	73	3	19	11	135
Rey Juan Carlos	252	46	242	41	10	5	15	15	-
Rovira i Virgili	201	49	83	21	118	28	16	7	293
Salamanca	1.732	549	605	196	1.127	353	57	21	482
Santiago	581	319	222	94	359	225	18	7	223
Sevilla	950	129	725	77	225	52	15	12	91
Valencia (Est. General)	1.327	305	887	250	440	55	27	19	157
Valladolid	480	134	213	39	267	95	16	7	185
Vigo	788	451	497	232	291	219	30	20	220
Zaragoza	493	61	235	40	258	21	14	7	126
U.N.E.D.	498	113	0	0	498	113	3	0	116
TOTAL U. PRIVADAS	3.117	1.037	2.440	952	677	85	23	18	211
Abat Oliva CEU	26	7	25	7	1	0	45	44	56
Alfonso X El Sabio	255	126	232	126	23	0	27	25	377
Antonio de Nebrija	109	23	30	10	79	13	63	19	473
Camilo José Cela	19	6	17	6	2	0	21	20	51
Cardenal Herrera-CEU	52	23	47	20	5	3	8	7	31
Católica S. Antonio de Murcia	36	13	35	12	1	1	7	7	8
Católica de Avila	0	0	0	0	0	0	0	0	-
Católica de Valencia San Vicente	27	12	27	12	0	0	9	9	-
Deusto	115	11	33	9	82	2	12	3	327
Europea de Madrid	116	35	107	35	9	0	18	16	158
Europea Miguel de Cervantes	4	1	4	1	0	0	4	4	-
Francisco de Vitoria	34	8	34	8	0	0	30	30	-
Internal. de Cataluña	135	50	98	43	37	7	55	43	188
Mondragón	13	0	2	0	11	0	4	1	151
Navarra	329	75	180	53	149	22	33	19	237
Oberta de Catalunya	779	264	671	256	108	8	23	20	384
Pontificia Comillas	357	53	290	45	67	8	45	39	158
Pontificia de Salamanca	136	64	127	62	9	2	19	18	209
Ramón Llull	316	168	237	152	79	16	24	19	172
SEK	12	2	12	2	0	0	10	10	-
San Pablo-CEU	112	26	104	26	8	0	14	13	58
Vic	135	70	128	67	7	3	31	30	135

(1) No se incluye alumnado de Universidades extranjeras que viene a través del Programa Sócrates-Eramus. Ver capítulo G2.

E4.9. Distribución porcentual del alumnado extranjero según comunidad autónoma, por enseñanza Educación de Adultos

	Enseñanzas de Carácter Formal						Enseñanzas de Carácter No Formal	
	TOTAL	Total	EE.Iniciales E. Básica (1)	E. Secundaria para Personas Adultas	Legua Castellana para emigrantes (2)	Enseñanzas Técnico Profesionales	TOTAL	%
TOTAL	64.990	100,0	100,0	100,0	100,0	100,0	8.883	100,0
Andalucía	6.497	10,0	24,1	4,5	0,0	46,7	2.042	23,0
Aragón	3.341	5,1	1,8	3,9	7,1	1,9	349	3,9
Asturias (Principado de)	322	0,5	0,3	1,4	0,5	0,1	25	0,3
Balears (Illes)	1.568	2,4	2,9	2,0	2,6	0,5	262	2,9
Canarias	2.080	3,2	1,1	6,7	3,9	0,1	336	3,8
Cantabria	296	0,5	0,0	0,4	0,7	0,0	48	0,5
Castilla y León	1.994	3,1	2,7	5,5	3,1	1,5	1.286	14,5
Castilla - La Mancha	3.385	5,2	1,3	5,4	7,0	3,4	120	1,4
Cataluña	19.175	29,5	22,2	13,5	33,7	37,0	1.403	15,8
Comunidad Valenciana	7.163	11,0	6,7	0,0	16,0	0,1	1.257	14,2
Extremadura	559	0,9	0,4	3,0	0,8	0,0	27	0,3
Galicia	305	0,5	0,0	5,2	0,0	0,0	0	0,0
Madrid (Comunidad de)	8.260	12,7	7,4	27,0	13,3	8,0	1.542	17,4
Murcia (Región de)	3.505	5,4	3,3	7,9	6,5	0,3	0	0,0
Navarra (Comunidad Foral de)	687	1,1	0,3	0,7	1,5	0,2	88	1,0
País Vasco	3.763	5,8	21,5	8,6	0,1	0,1	0	0,0
Rioja (La)	1.429	2,2	1,7	2,5	2,7	0,0	98	1,1
Ceuta	433	0,7	1,1	1,2	0,5	0,0	0	0,0
Melilla	228	0,4	1,2	0,4	0,0	0,3	0	0,0

E4.10. Distribución porcentual del alumnado extranjero en enseñanzas de Carácter Formal según comunidad autónoma, por procedencia. Educación de Adultos

TOTAL	Total	Europa		África	América			Asia	Oceanía
		U.E.	Resto		Norte	Central	Sur		
TOTAL	64.990	100,0	100,0	100,0	100,0	100,0	100,0	100,0	100,0
Andalucía	6.497	9,9	11,4	8,5	12,1	10,3	7,8	6,5	7,3
Aragón	3.341	5,2	2,5	7,9	6,2	4,5	8,4	3,6	0,0
Asturias (Principado de)	322	0,4	0,6	0,3	0,4	1,8	1,9	0,8	0,6
Balears (Illes)	1.568	3,9	7,2	0,8	1,6	4,0	2,4	2,7	0,8
Canarias	2.080	4,8	8,2	1,6	2,3	3,6	2,1	3,1	2,2
Cantabria	296	0,8	0,3	1,2	0,3	0,9	0,4	0,3	0,4
Castilla y León	1.994	3,0	2,6	3,3	2,8	4,5	10,2	4,1	2,3
Castilla - La Mancha	3.385	7,0	1,9	11,9	5,0	4,9	6,7	3,4	2,6
Cataluña	19.175	20,9	14,9	26,7	31,3	0,0	0,0	36,4	41,7
Comunidad Valenciana	7.163	21,2	32,6	10,4	5,8	10,7	3,9	5,0	9,3
Extremadura	559	0,8	0,8	0,8	1,1	5,4	0,6	0,7	0,4
Galicia	305	0,3	0,4	0,3	0,3	2,2	1,8	1,4	0,1
Madrid (Comunidad de)	8.260	11,5	7,5	15,4	10,7	37,1	40,5	18,8	12,8
Murcia (Región de)	3.505	4,0	5,8	2,2	8,4	0,9	1,9	3,6	1,9
Navarra (Comunidad Foral de)	687	1,1	0,7	1,5	1,2	1,3	1,6	0,7	0,8
País Vasco	3.763	3,5	2,3	4,7	6,1	8,0	9,1	7,9	7,8
Rioja (La)	1.429	1,5	0,3	2,7	2,1	0,0	0,4	1,0	5,7
Ceuta	433	0,0	0,0	0,0	1,6	0,0	0,0	0,0	0,3
Melilla	228	0,0	0,0	0,0	0,9	0,0	0,0	0,0	0,0

(1) Además se incluye en esta categoría el alumnado que cursa otras enseñanzas formales de Educación de Adultos no recogidas en el resto de categorías presentadas en esta tabla.

(2) Se incluye también el alumnado extranjero que cursa Lengua Catalana.

E4.11. Alumnado extranjero por país de nacionalidad. Educación de Adultos

	TOTAL	%	Enseñanzas de Carácter Formal	%	Enseñanzas de Carácter No Formal	%
TOTAL	73.873	100,0	64.990	100,0	8.883	100,0
Unión Europea	12.070	16,3	10.079	15,5	1.991	22,4
Alemania	2.030	2,7	1.770	2,7	260	2,9
Bélgica	294	0,4	221	0,3	73	0,8
Francia	1.010	1,4	802	1,2	208	2,3
Holanda	326	0,4	263	0,4	63	0,7
Italia	606	0,8	491	0,8	115	1,3
Lituania	375	0,5	318	0,5	57	0,6
Polonia	1.167	1,6	1.077	1,7	90	1,0
Portugal	599	0,8	534	0,8	65	0,7
Reino Unido	4.748	6,4	3.839	5,9	909	10,2
Suecia	172	0,2	148	0,2	24	0,3
Otros Países Unión Europea	743	1,0	616	0,9	127	1,4
Resto de Europa	11.837	16,0	10.597	16,3	1.240	14,0
Bulgaria	2.045	2,8	1.713	2,6	332	3,7
Rumanía	5.024	6,8	4.543	7,0	481	5,4
Rusia	1.612	2,2	1.497	2,3	115	1,3
Suiza	218	0,3	173	0,3	45	0,5
Ucrania	2.024	2,7	1.831	2,8	193	2,2
Otros países Europa	914	1,2	840	1,3	74	0,8
África	28.513	38,6	26.052	40,1	2.461	27,7
Argelia	1.396	1,9	1.301	2,0	95	1,1
Guinea Ecuatorial	381	0,5	318	0,5	63	0,7
Marruecos	20.925	28,3	19.005	29,2	1.920	21,6
Otros países de África	5.811	7,9	5.428	8,4	383	4,3
América del Norte	283	0,4	224	0,3	59	0,7
América Central	846	1,1	667	1,0	179	2,0
Cuba	188	0,3	134	0,2	54	0,6
República Dominicana	488	0,7	405	0,6	83	0,9
Otros países de América Central	170	0,2	128	0,2	42	0,5
América del Sur	11.434	15,5	9.079	14,0	2.355	26,5
Argentina	1.278	1,7	951	1,5	327	3,7
Brasil	2.087	2,8	1.882	2,9	205	2,3
Chile	360	0,5	278	0,4	82	0,9
Colombia	2.417	3,3	1.854	2,9	563	6,3
Ecuador	3.008	4,1	2.370	3,6	638	7,2
Perú	910	1,2	656	1,0	254	2,9
Venezuela	347	0,5	264	0,4	83	0,9
Otros países de América del Sur	1.027	1,4	824	1,3	203	2,3
Asia	8.655	11,7	8.069	12,4	586	6,6
China	4.191	5,7	4.040	6,2	151	1,7
Filipinas	145	0,2	125	0,2	20	0,2
India	153	0,2	123	0,2	30	0,3
Pakistán	1.980	2,7	1.848	2,8	132	1,5
Otros países de Asia	2.186	3,0	1.933	3,0	253	2,8
Oceanía	98	0,1	96	0,1	2	0,0
No consta País	137	0,2	127	0,2	10	0,1

**E4.12. Población extranjera de 3 a 15 años nacida en España, por comunidad autónoma y grupo de edad.
1 de enero 2005**

	3-15 años		3-5 años		6-11 años		12-15 años	
	Población extranjera nacida en España	% respecto Total población extranjera	Población extranjera nacida en España	% respecto Total población extranjera	Población extranjera nacida en España	% respecto Total población extranjera	Población extranjera nacida en España	% respecto Total población extranjera
TOTAL	57.847	10,7	31.029	26,2	20.980	8,3	5.838	3,5
Andalucía	5.374	8,9	2.662	20,9	2.026	7,2	686	3,6
Aragón	1.418	10,1	937	27,7	402	6,2	79	1,9
Asturias (Principado de)	144	3,3	64	8,1	53	2,5	27	1,8
Balears (Illes)	2.317	10,9	1.201	25,5	829	8,2	287	4,5
Canarias	3.670	11,8	1.509	24,2	1.530	10,6	631	6,1
Cantabria	81	2,6	28	4,9	37	2,4	23	2,2
Castilla y León	924	6,1	363	11,6	343	4,9	219	4,3
Castilla - La Mancha	1.129	6,9	650	17,4	404	5,2	81	1,6
Cataluña	18.950	16,3	9.936	34,8	7.300	13,5	1.708	5,1
Comunidad Valenciana	4.531	6,1	2.572	16,7	1.529	4,3	422	1,8
Extremadura	365	7,8	218	21,4	102	4,8	45	2,9
Galicia	426	2,3	143	4,8	184	2,2	172	2,4
Madrid (Comunidad de)	14.479	13,0	8.161	33,8	5.141	9,8	1.104	3,2
Murcia (Región de)	2.110	9,5	1.615	30,1	425	4,0	70	1,1
Navarra (Comunidad Foral de)	425	5,1	260	15,2	125	3,1	44	1,8
País Vasco	717	6,1	335	11,9	257	4,6	122	3,6
Rioja (La)	427	9,7	262	25,4	137	6,6	27	2,1
Ceuta	105	21,0	24	32,0	47	19,0	34	19,2
Melilla	255	40,4	89	64,0	109	37,3	57	28,5

E4.13. Población extranjera de 3 a 15 años nacida en España, por nacionalidad y grupo de edad

	3-15 años		3-5 años		6-11 años		12-15 años	
	2000	2005	2000	2005	2000	2005	2000	2005
TOTAL	27.420	57.847	10.350	31.029	11.998	20.980	5.072	5.838
Unión Europea	8.951	11.164	2.469	4.344	4.095	4.806	2.387	2.014
Alemania	1.642	1.673	412	603	752	775	478	295
Francia	917	1.338	291	598	403	529	223	211
Italia	572	1.162	209	511	265	486	98	165
Portugal	1.529	1.509	348	415	689	664	492	430
Reino Unido	2.230	2.315	579	857	1.016	1.031	635	427
Otros Países Unión Europea	2.061	3.167	630	1.360	970	1.321	461	486
Resto de Europa	885	3.246	350	2.355	348	720	187	170
África	11.240	28.066	5.089	15.214	4.802	10.614	1.349	2.238
Marruecos	7.863	20.303	3.613	11.427	3.319	7.476	931	1.400
Resto de África	3.377	7.763	1.476	3.787	1.483	3.138	418	838
América del Norte	525	559	152	225	230	233	143	101
Estados Unidos	414	394	109	140	188	172	117	82
Resto de América del Norte	111	165	43	85	42	61	26	19
América Central	748	1.660	436	951	245	619	67	90
Cuba	80	147	36	103	26	38	18	6
República Dominicana	578	1.382	366	769	179	544	33	69
Resto de América Central	90	131	34	79	40	37	16	15
América del Sur	1.250	5.903	504	4.808	523	834	223	261
Argentina	242	329	78	202	104	85	60	42
Colombia	208	1.002	87	794	89	146	32	62
Ecuador	168	3.241	87	2.980	58	227	23	34
Resto de América del Sur	632	1.331	252	832	272	376	108	123
Asia	3.768	7.172	1.334	3.102	1.732	3.121	702	949
China	1.253	3.955	569	1.801	568	1.787	116	367
Filipinas	873	1.347	314	572	412	563	147	212
India	724	661	158	207	364	287	202	167
Resto de Asia	918	1.209	293	522	388	484	237	203
Oceanía	34	28	12	12	12	12	10	5
No consta país	19	49	4	18	11	21	4	10

NOTA.- Población a 1 de enero del año de referencia.

E4.14. Número de alumnos extranjeros por 1.000 alumnos matriculados en E. Primaria

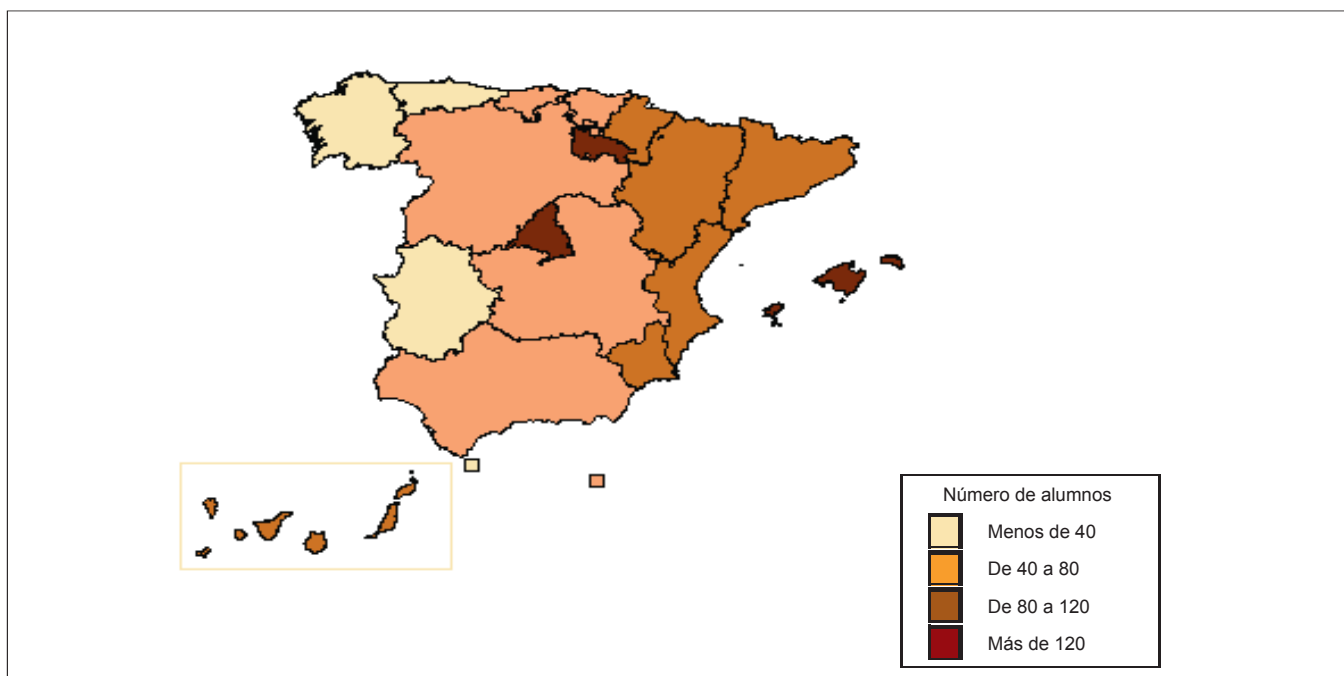

E4.15. Distribución porcentual del alumnado extranjero según su procedencia

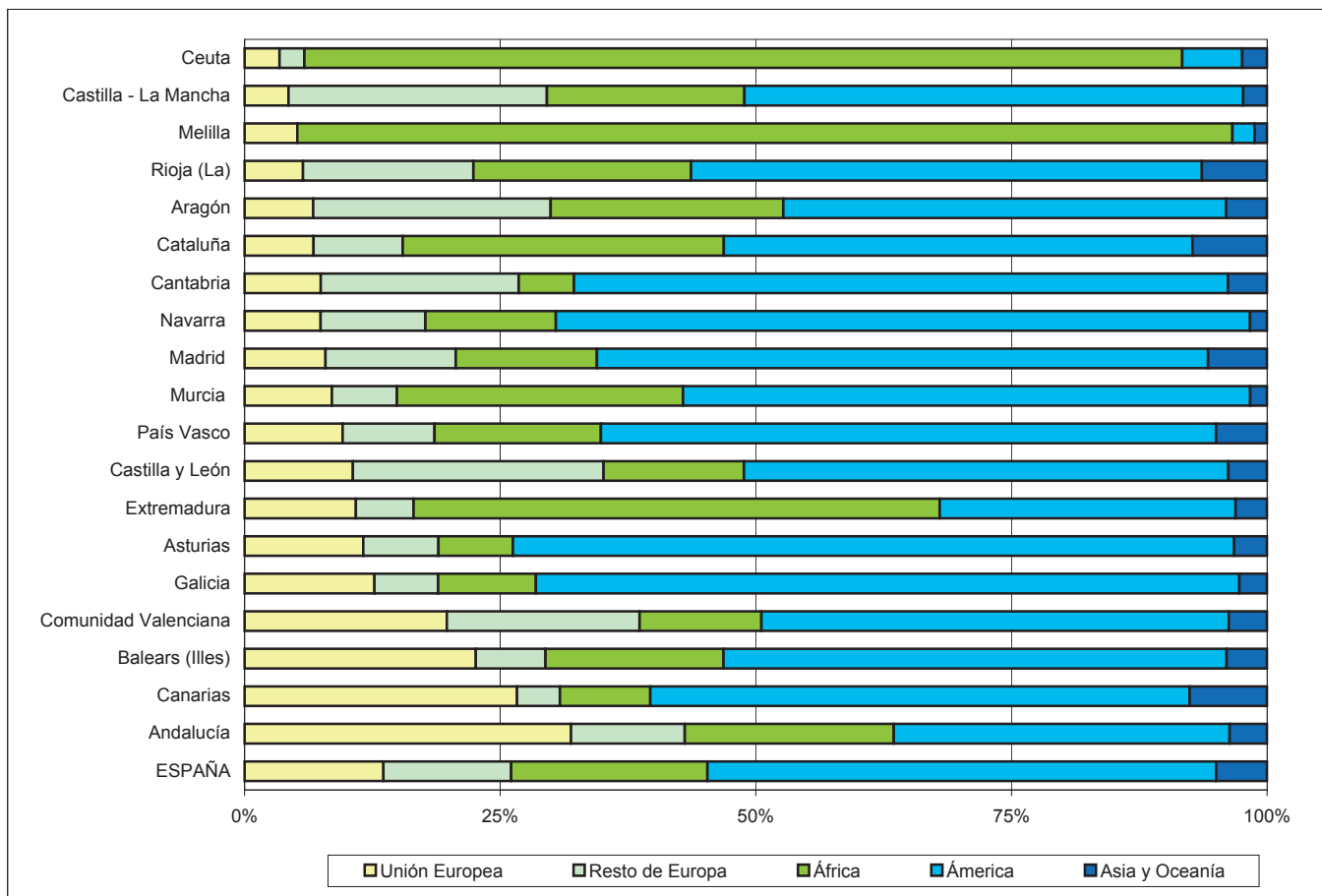

E4.16. Relación porcentual entre el alumnado y el total de población extranjera, por país de nacionalidad

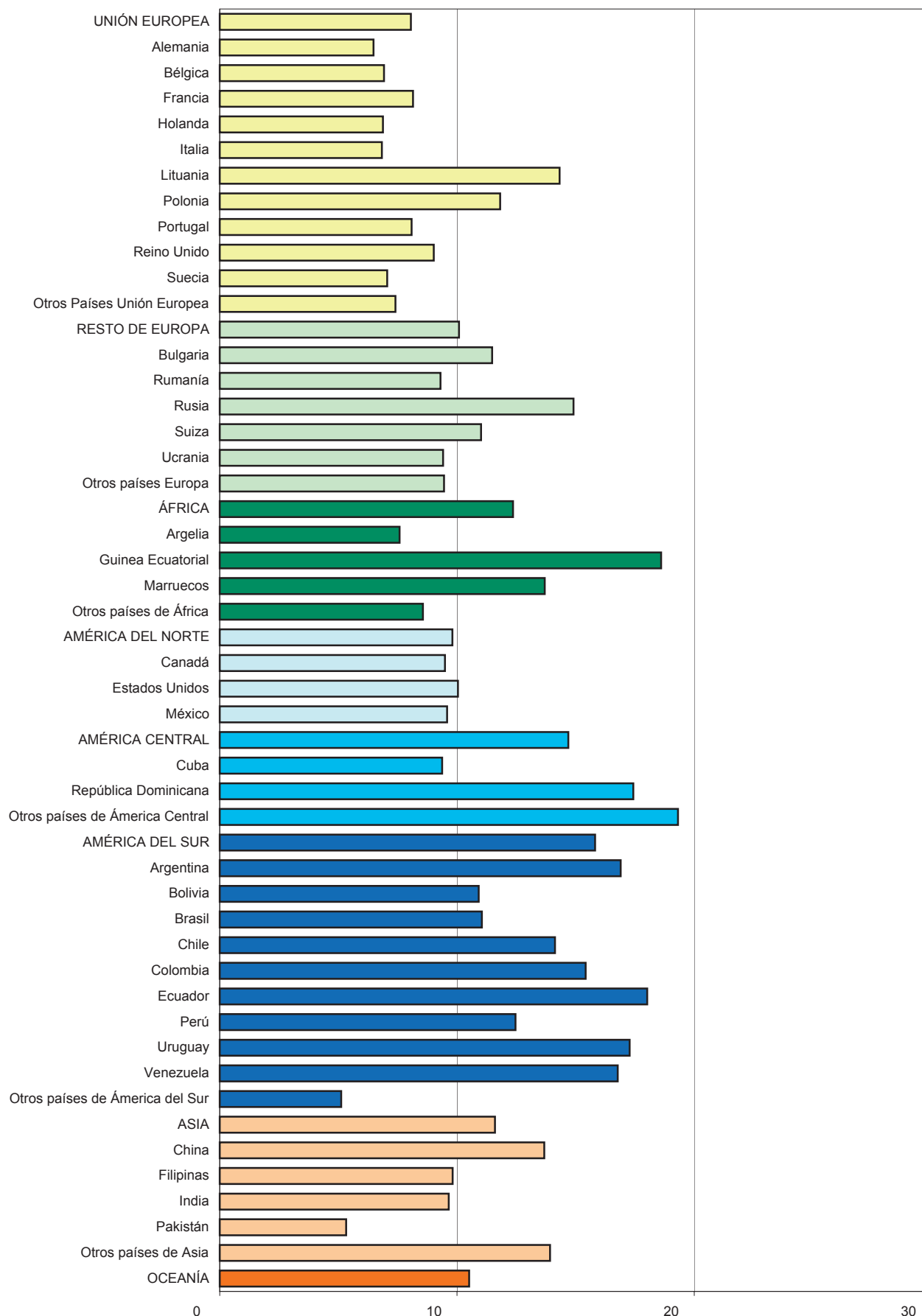

F. RESULTADOS A LARGO PLAZO DE LA EDUCACIÓN

F.1 La educación y el mercado laboral

F.2 La educación y los comportamientos sociales

F1. LA EDUCACIÓN Y EL MERCADO LABORAL

F1.0. Contenido, notas explicativas y fuentes de información

Se presentan en este capítulo distintos indicadores estadísticos que tratan de ofrecer una visión sobre los rendimientos a largo plazo de la educación.

La educación es un elemento básico tanto para el desarrollo del individuo como de la sociedad en su conjunto. Los rendimientos de la educación pueden ser estudiados desde diferentes puntos de vista, generalmente se suelen destacar las mayores oportunidades en el mercado laboral, aunque también se pueden estudiar otros aspectos, como son las repercusiones sociales de la educación (Ver capítulo F2). En este capítulo se muestran algunos aspectos ligados a la situación de los individuos en el marco laboral y sus rendimientos económicos, según el nivel educativo / formativo alcanzado.

Se presenta la relación del nivel de formación alcanzado y:

- La *tasa de actividad y de paro*, que se facilita en la tabla F1.1 y en los gráficos F1.11, F1.12 y F1.13. Estos indicadores se presentan de forma comparativa para el grupo de edad de 25 a 64 años, que puede ser representativo del conjunto de la población potencialmente activa, y para el grupo 25-34 años, en representación de la población de reciente incorporación al mercado laboral y por lo tanto, ligada a la evolución del sistema educativo en un período más reciente.
- La *ocupación y la rama de actividad*, se facilitan los ocupados en cada nivel de formación distribuidos por ocupación y por rama de actividad. Esta información aparece en las tablas F1.2 y F1.3 y en el gráfico F1.14.
- El *grado de satisfacción en el trabajo* y las *razones de satisfacción*, que aparecen en las tablas F1.4 y F1.5.
- La *salarios brutos de los asalariados* (F1.6) y la *renta anual neta media por hogar*, según nivel de formación de la persona de referencia (F1.7).

Se completa este capítulo con algunos indicadores relativos a la inserción laboral de los jóvenes que finalizaron estudios de formación profesional en el curso 2000-01 y de los que abandonaron la E.S.O. sin título en ese mismo curso. Esta información deriva de la nueva *Encuesta de Transición Educativo-Formativa e Inserción Laboral* (EETFIL). Se presenta la información en las tablas F1.8, F1.9 y F1.10.

Fuentes de información:

- *Encuesta de Población Activa (EPA)* . I.N.E. (tablas F1.1 a F1.3 y gráficos F1.11 a F1.13).
- *Encuesta de Calidad de Vida en el Trabajo*. Ministerio de Trabajo y Asuntos Sociales (tablas F1.4 y F1.5).
- *Encuesta de Condiciones de Vida*. I.N.E., realizada en el marco de la Unión Europea (tablas F1.6 y F1.7 y gráfico F1.15).
- *Datos Avance de la Encuesta de Transición Educativo-Formativa e Inserción Laboral* (EETFIL). INE/MEC/MTAS/INEM (tablas F1.8 a F1.10).

F1. LA EDUCACIÓN Y EL MERCADO LABORAL

F1.1. Tasas de actividad y de paro según nivel de formación. Año 2005

	TASA DE ACTIVIDAD		TASA DE PARO	
	25-34 años	25-64 años	25-34 años	25-64 años
AMBOS SEXOS				
TOTAL	84,9	74,4	9,6	7,8
Analfabetos	36,2	30,0	16,4	21,4
Educación Primaria y sin estudios	76,4	55,6	14,1	9,6
Primera etapa de E. Secundaria	82,8	73,9	10,7	8,9
Segunda etapa de E. Secundaria	84,6	80,6	9,0	7,3
Educación Superior	89,0	87,6	8,6	6,2
Doctorado	91,8	92,7	4,3	1,8
HOMBRES				
TOTAL	92,2	87,2	7,6	5,8
Analfabetos	44,7	48,0	5,2	14,4
Educación Primaria y sin estudios	89,3	76,4	11,1	7,6
Primera etapa de E. Secundaria	94,2	90,1	7,5	6,0
Segunda etapa de E. Secundaria	91,4	90,3	6,8	5,2
Educación Superior	92,4	91,7	7,4	4,9
Doctorado	93,6	93,4	3,1	0,9
MUJERES				
TOTAL	77,2	61,5	12,2	10,6
Analfabetos	25,0	25,0	43,2	34,4
Educación Primaria y sin estudios	58,3	36,4	20,7	13,4
Primera etapa de E. Secundaria	66,8	55,9	17,0	14,2
Segunda etapa de E. Secundaria	77,6	70,7	11,7	10,0
Educación Superior	86,1	83,5	9,6	7,6
Doctorado	89,4	91,5	5,8	3,1

F1. LA EDUCACIÓN Y EL MERCADO LABORAL

F1.2. Distribución porcentual de los ocupados por ocupación, para cada nivel de formación. 2º Trimestre 2005

	Total	Inferior a E. Primaria	Educación Primaria	Educación Secundaria	Educación Superior
AMBOS SEXOS					
TOTAL	100,0	100,0	100,0	100,0	100,0
Dirección de las empresas y de la administración pública	6,8	5,2	7,4	6,3	7,5
Técnicos y profesionales científicos e intelectuales	12,6	0,0	0,2	0,8	37,9
Técnicos y profesionales de apoyo	11,4	0,5	2,6	9,4	19,4
Empleados de tipo administrativo	9,2	2,9	2,7	10,2	11,2
Trabajadores de servicios de restauración, personales, protección y vendedores de comercio	15,3	8,5	13,6	20,6	8,3
Trabajadores cualificados en agricultura y pesca	3,1	10,0	8,1	2,9	0,6
Artesanos y trabajadores cualificados de industrias manufactureras, construcción y minería, excepto operadores.	16,9	24,2	25,9	20,1	7,3
Operadores de instalaciones y maquinaria; montadores	9,2	10,5	13,6	11,7	3,4
Trabajadores no cualificados	15,0	38,1	25,9	17,5	4,1
Fuerzas armadas	0,5	0,0	0,1	0,6	0,4
HOMBRES					
TOTAL	100,0	100,0	100,0	100,0	100,0
Dirección de las empresas y de la administración pública	7,7	4,8	6,9	6,9	10,1
Técnicos y profesionales científicos e intelectuales	10,3	0,0	0,2	0,8	34,9
Técnicos y profesionales de apoyo	10,5	0,2	2,8	9,1	18,8
Empleados de tipo administrativo	5,6	3,1	2,3	6,2	6,6
Trabajadores de servicios de restauración, personales, protección y vendedores de comercio	9,6	5,6	8,5	12,5	5,5
Trabajadores cualificados en agricultura y pesca	4,1	11,6	9,3	3,7	0,9
Artesanos y trabajadores cualificados de industrias manufactureras, construcción y minería, excepto operadores.	26,0	33,1	35,1	29,9	13,0
Operadores de instalaciones y maquinaria; montadores	13,4	13,3	17,8	16,2	5,8
Trabajadores no cualificados	12,0	28,3	17,1	13,9	3,6
Fuerzas armadas	0,7	0,0	0,1	0,9	0,8
MUJERES					
TOTAL	100,0	100,0	100,0	100,0	100,0
Dirección de las empresas y de la administración pública	5,5	6,0	8,5	5,4	4,7
Técnicos y profesionales científicos e intelectuales	16,1	0,0	0,3	0,9	41,2
Técnicos y profesionales de apoyo	12,7	0,9	2,2	10,0	20,0
Empleados de tipo administrativo	14,7	2,7	3,5	16,6	16,2
Trabajadores de servicios de restauración, personales, protección y vendedores de comercio	23,7	14,4	24,5	33,7	11,4
Trabajadores cualificados en agricultura y pesca	1,6	7,0	5,7	1,5	0,2
Artesanos y trabajadores cualificados de industrias manufactureras, construcción y minería, excepto operadores.	3,2	6,7	6,0	4,2	0,9
Operadores de instalaciones y maquinaria; montadores	3,0	4,8	4,6	4,3	0,7
Trabajadores no cualificados	19,5	57,4	44,8	23,2	4,7
Fuerzas armadas	0,1	0,0	0,0	0,2	0,0

F1. LA EDUCACIÓN Y EL MERCADO LABORAL

F1.3. Distribución porcentual de los ocupados según rama de actividad, para cada nivel de formación. 2º Trimestre 2005

(Continúa)

	Total	Inferior a E. Primaria	Educación Primaria	Educación Secundaria	Educación Superior
AMBOS SEXOS					
TOTAL	100,0	100,0	100,0	100,0	100,0
Agricultura, ganadería, caza y silvicultura	4,9	17,7	11,9	4,5	1,3
Pesca	0,3	0,9	0,4	0,3	0,2
Industrias extractivas	0,3	0,2	0,3	0,4	0,2
Industrias manufactureras	16,4	16,6	18,2	18,1	13,0
Producción y distribución de energía eléctrica, gas y agua	0,5	0,4	0,5	0,4	0,8
Construcción	12,4	21,2	19,3	14,2	5,7
Comercio, reparación de vehículos a motor, motocicletas y ciclomotores y artículos personales y de uso doméstico	15,0	11,9	14,4	18,2	10,6
Hostelería	7,1	7,5	8,5	8,9	3,5
Transporte, almacenamiento y comunicaciones	5,8	2,8	5,4	6,5	5,3
Intermediación financiera	2,5	0,4	0,3	1,8	4,7
Actividades inmobiliarias y de alquiler, servicios empresariales	8,9	4,7	5,3	6,8	14,0
Administración pública, defensa y seguridad social obligatoria	6,3	2,8	2,8	5,8	8,9
Educación	5,9	1,3	1,0	1,7	15,1
Actividades sanitarias y veterinarias, servicios sociales	5,9	1,7	2,1	3,9	11,2
Otras actividades sociales y de servicios prestados a la comunidad, servicios personales	4,1	2,2	3,1	4,4	4,4
Hogares que emplean personal doméstico	3,6	7,4	6,3	4,2	1,1
Organismos extraterritoriales	0,0	0,2	0,0	0,0	0,0
HOMBRES					
TOTAL	100,0	100,0	100,0	100,0	100,0
Agricultura, ganadería, caza y silvicultura	6,0	18,2	12,9	5,4	1,7
Pesca	0,4	0,7	0,5	0,4	0,3
Industrias extractivas	0,5	0,4	0,5	0,5	0,3
Industrias manufactureras	20,5	19,8	20,9	21,6	18,3
Producción y distribución de energía eléctrica, gas y agua	0,7	0,5	0,7	0,5	1,2
Construcción	19,5	31,5	27,8	22,0	8,9
Comercio, reparación de vehículos a motor, motocicletas y ciclomotores y artículos personales y de uso doméstico	13,3	10,0	12,8	15,5	9,8
Hostelería	5,5	5,9	6,4	6,6	2,9
Transporte, almacenamiento y comunicaciones	7,5	4,0	7,2	8,3	6,6
Intermediación financiera	2,3	0,2	0,2	1,7	4,8
Actividades inmobiliarias y de alquiler, servicios empresariales	7,5	1,9	2,4	5,3	15,3
Administración pública, defensa y seguridad social obligatoria	6,5	2,7	3,1	6,3	9,2
Educación	3,4	0,5	0,4	0,8	10,2
Actividades sanitarias y veterinarias, servicios sociales	2,6	0,6	0,6	1,4	6,2
Otras actividades sociales y de servicios prestados a la comunidad, servicios personales	3,3	2,2	2,6	3,2	4,0
Hogares que emplean personal doméstico	0,5	0,9	0,9	0,6	0,2
Organismos extraterritoriales	0,0	0,0	0,0	0,0	0,1

F1. LA EDUCACIÓN Y EL MERCADO LABORAL

F1.3. Distribución porcentual de los ocupados según rama de actividad, para cada nivel de formación. 2º Trimestre 2005

(Conclusión)

	Total	Inferior a E. Primaria	Educación Primaria	Educación Secundaria	Educación Superior
MUJERES					
TOTAL	100,0	100,0	100,0	100,0	100,0
Agricultura, ganadería, caza y silvicultura	3,3	16,7	9,9	3,1	0,8
Pesca	0,2	1,4	0,3	0,2	0,1
Industrias extractivas	0,1	0,0	0,1	0,0	0,1
Industrias manufactureras	10,3	10,2	12,4	12,5	7,1
Producción y distribución de energía eléctrica, gas y agua	0,3	0,1	0,0	0,2	0,4
Construcción	1,7	0,8	0,9	1,5	2,3
Comercio, reparación de vehículos a motor, motocicletas y ciclomotores y artículos personales y de uso doméstico	17,6	15,7	17,8	22,5	11,5
Hostelería	9,4	10,8	13,1	12,6	4,2
Transporte, almacenamiento y comunicaciones	3,4	0,4	1,3	3,7	3,8
Intermediación financiera	2,7	0,7	0,6	1,9	4,6
Actividades inmobiliarias y de alquiler, servicios empresariales	10,8	10,1	11,6	9,3	12,6
Administración pública, defensa y seguridad social obligatoria	6,0	3,0	2,2	5,1	8,6
Educación	9,6	2,7	2,4	3,1	20,4
Actividades sanitarias y veterinarias, servicios sociales	10,9	4,0	5,2	8,0	16,6
Otras actividades sociales y de servicios prestados a la comunidad, servicios personales	5,4	2,4	4,4	6,3	4,8
Hogares que emplean personal doméstico	8,2	20,3	17,8	10,1	2,2
Organismos extraterritoriales	0,0	0,6	0,0	0,0	0,0

F1. LA EDUCACIÓN Y EL MERCADO LABORAL

F1.4. Porcentaje de población ocupada según el grado de satisfacción en el trabajo, por nivel de formación. Año 2004

	TOTAL	Menos que primarios	Primarios	Secundarios	Universitarios	Otros	No consta
Total	100,0	100,0	100,0	100,0	100,0	100,0	100,0
Muy satisfecho	51,0	43,9	47,6	49,4	57,4	44,7	59,2
Satisfecho	38,1	40,6	39,3	39,5	34,4	37,3	29,4
Poco satisfecho	9,5	13,8	11,5	9,4	7,7	12,9	10,0
No sabe / No contesta	1,4	1,7	1,5	1,7	0,4	5,1	1,4

F1.5. Porcentaje de población ocupada satisfecha con su trabajo según las razones de satisfacción, por nivel de formación. Año 2004

	TOTAL	Menos que primarios	Primarios	Secundarios	Universitarios	Otros	No consta
Total	100,0	100,0	100,0	100,0	100,0	100,0	100,0
Me gusta el trabajo	22,9	24,1	21,1	23,3	22,1	36,8	26,8
Tengo buen sueldo	9,4	11,6	10,9	9,5	8,0	13,7	8,0
Buen ambiente en el trabajo/compañerismo	12,4	10,9	11,4	14,2	9,3	12,1	9,8
Buen horario	7,8	5,9	6,0	7,8	9,6	0,0	9,1
Estabilidad	4,0	2,7	4,0	3,9	4,5	1,9	4,5
Posibilitar relaciones humanas/trabajo con el público	3,7	0,7	2,8	3,9	4,1	4,9	3,4
Autonomía en las decisiones/tengo independencia	4,8	4,8	5,9	4,7	4,5	4,0	3,4
Vocación/desarrollo personal	5,6	0,8	2,5	4,0	12,1	1,5	6,0
Negocio propio/familiar/autónomo	4,7	6,3	6,5	5,0	2,8	5,0	3,5
Trabajo bien/estoy acostumbrado	3,1	5,2	3,6	3,0	2,8	4,3	1,9
Otros	21,4	26,9	25,3	20,6	20,0	15,7	23,6

F1. LA EDUCACIÓN Y EL MERCADO LABORAL

F1.6. Índices de salarios brutos de los asalariados (1), por nivel de formación. Año 2005

	Salario por hora (índices)	Salario mensual (índices)	Total de Personas (miles)
AMBOS SEXOS			
TOTAL	100,0	100,0	14.255,9
Educación primaria o inferior	79,2	80,4	2.651,1
Educación secundaria primera etapa	77,0	78,8	3.114,2
Educación secundaria segunda etapa	91,3	91,4	3.630,8
Educación superior	133,5	131,6	4.830,3
No consta	102,2	109,7	29,4
HOMBRES			
TOTAL	105,7	112,2	8.480,8
Educación primaria o inferior	85,7	92,4	1.817,9
Educación secundaria primera etapa	83,5	90,8	2.042,6
Educación secundaria segunda etapa	100,8	106,8	2.127,1
Educación superior	144,4	150,6	2.472,3
No consta	127,0	138,5	20,9
MUJERES			
TOTAL	91,7	82,1	5.775,1
Educación primaria o inferior	64,9	54,1	833,2
Educación secundaria primera etapa	64,4	55,5	1.071,5
Educación secundaria segunda etapa	77,9	69,8	1.503,7
Educación superior	122,5	112,1	2.358,1
No consta	59,8	65,2	8,5

(1) Se refiere a los asalariados que trabajaron al menos 1 hora la semana anterior a la de la entrevista.

F1. LA EDUCACIÓN Y EL MERCADO LABORAL

F1.7. Hogares según ingresos anuales, por nivel de formación de la persona de referencia del hogar. Año 2004

	Total	Educación primaria o inferior	Educación secundaria primera etapa	Educación secundaria segunda etapa	Educación superior	No consta
Total Hogares (<i>en miles</i>)	15.141,3	6.586,0	2.491,6	2.633,5	3.243,6	186,5
Hogares por tramos de ingresos (<i>Tramos en porcentajes</i>)						
Hasta 9000 euros	18,3	29,5	13,0	11,4	5,7	12,3
De 9000 a 14000 euros	16,2	20,2	19,6	12,9	8,8	3,8
De 14000 a 19000 euros	14,9	15,9	18,9	15,5	9,7	9,0
De 19000 a 25000 euros	16,0	13,6	18,0	17,7	17,6	16,0
De 25000 a 35000 euros	17,5	12,5	19,3	23,1	21,5	20,9
Más de 35000 euros	16,8	8,2	10,9	19,4	36,4	17,7
No consta	0,4	0,1	0,2	0,1	0,2	20,2
Rentas anuales medias (euros)						
Renta anual neta media por hogar	22.418	17.251	20.964	24.623	32.106	25.395
Renta anual neta media por persona del hogar	7.925	6.419	6.773	8.380	11.468	7.630

F1. LA EDUCACIÓN Y EL MERCADO LABORAL

F1.8. Situación desde la perspectiva de la actividad laboral del alumnado que abandonó sin título la E.S.O. y de los graduados en Ciclos Formativos en el curso 2000-01

	Alumnado que abandonó la ESO sin título			Graduados en Ciclos Formativos de Grado Medio			Graduados en Ciclos Formativos de Grado Superior		
	Total	Hombres	Mujeres	Total	Hombres	Mujeres	Total	Hombres	Mujeres
SEIS MESES DESPUÉS DE INICIAR EL PERÍODO 2001-2005									
Total personas	100,00	100,00	100,00	100,00	100,00	100,00	100,00	100,00	100,00
Total trabaja	51,91	57,35	41,63	67,42	72,07	62,31	58,69	63,47	54,59
Trabaja más de 20 h. semanales	49,85	55,79	38,64	65,46	70,33	60,09	55,21	60,46	50,71
Trabaja menos de 20 h. semanales y no busca empleo	2,06	1,57	3,00	1,96	1,73	2,22	3,48	3,01	3,88
Total busca empleo	17,90	16,04	21,40	13,61	9,97	17,62	13,01	10,44	15,22
Busca empleo y trabaja menos de 20 h. semanales	1,01	0,90	1,21	1,39	0,68	2,17	1,64	0,87	2,29
Busca empleo y no trabaja	16,89	15,14	20,19	12,22	9,29	15,44	11,38	9,57	12,93
Total no trabaja, no busca empleo y no estudia dentro del sistema educativo	17,21	13,91	23,44	7,44	7,01	7,92	5,03	4,43	5,54
No estudia dentro del sistema educativo, no trabaja, no busca empleo y recibe algún tipo de educación - formación fuera del sistema educativo	8,80	7,84	10,62	4,30	4,22	4,38	3,52	3,09	3,90
No estudia sistema educativo, no trabaja, no busca empleo y no recibe ningún tipo de educación - formación fuera del sistema educativo	8,41	6,08	12,82	3,14	2,79	3,53	1,51	1,34	1,64
Total estudia SE (solamente)	12,86	12,52	13,52	11,53	10,95	12,16	23,27	21,65	24,65
Total población contada aparte	0,11	0,17	0,00	0,00	0,00	0,00	0,00	0,00	0,00
AL FINALIZAR EL PERÍODO 2001-2005									
Total personas	100,00	100,00	100,00	100,00	100,00	100,00	100,00	100,00	100,00
Total trabaja	73,33	79,33	61,99	82,34	84,81	79,61	75,79	76,54	75,15
Trabaja más de 20 h. semanales	71,69	81,33	83,91	78,48	73,16	74,31	72,18
Trabaja menos de 20 h. semanales y no busca empleo	1,64	1,01	0,90	1,14	2,63	2,23	2,97
Total busca empleo	14,70	11,67	20,43	9,12	6,52	11,97	8,71	7,17	10,03
Busca empleo y trabaja menos de 20 h. semanales	0,92	0,74	0,40	1,13	1,17	0,81	1,49
Busca empleo y no trabaja	13,78	8,37	6,13	10,85	7,54	6,36	8,55
Total no trabaja, no busca empleo y no estudia dentro del sistema educativo	6,82	3,93	12,29	3,10	2,98	3,23	3,06	2,50	3,54
No estudia dentro del sistema educativo, no trabaja, no busca empleo y recibe algún tipo de educación - formación fuera del sistema educativo	2,76	1,98	4,24	1,74	2,16	1,29	1,81	1,81	1,82
No estudia sistema educativo, no trabaja, no busca empleo y no recibe ningún tipo de educación - formación fuera del sistema educativo	4,06	1,95	8,05	1,36	0,83	1,94	1,25	0,69	1,73
Total estudia SE (solamente)	5,14	5,06	5,29	5,44	5,68	5,18	12,44	13,79	11,28
Total población contada aparte	0,00	0,00	0,00	0,00	0,00	0,00	0,00	0,00	0,00

F1. LA EDUCACIÓN Y EL MERCADO LABORAL

F1.9. Distribución del alumnado que abandonó sin título la E.S.O. y de los graduados en Ciclos Formativos en el curso 2000-01 que tienen empleo significativo al finalizar el período 2001-2005, por ocupación

	Alumnado que abandonó la ESO sin título	Graduados en Ciclos Formativos de Grado Medio	Graduados en Ciclos Formativos de Grado Superior
AMBOS SEXOS			
Total	100,0	100,0	100,0
Dirección de las empresas y de las administraciones públicas	0,0	1,1	1,3
Técnicos y profesionales científicos e intelectuales	0,0	0,6	3,2
Técnicos y profesionales de apoyo	2,8	13,0	40,4
Empleados de tipo administrativo	4,7	14,2	15,1
Trabajadores de los servicios de restauración, personales, protección y vendedores de los comercios	22,6	27,0	16,2
Trabajadores cualificados en la agricultura y en la pesca	1,7	1,1	0,0
Artesanos y trabajadores cualificados de las industrias manufactureras, la construcción, y la minería	28,1	24,5	12,4
Operadores de instalaciones y maquinaria, y montadores	9,0	8,2	4,9
Trabajadores no cualificados	28,1	9,8	5,8
Fuerzas armadas	2,0	0,4	0,0
HOMBRES			
Total	100,0	100,0	100,0
Dirección de las empresas y de las administraciones públicas	0,0	1,1	2,0
Técnicos y profesionales científicos e intelectuales	0,0	0,3	3,0
Técnicos y profesionales de apoyo	..	9,1	36,0
Empleados de tipo administrativo	1,8	5,8	7,4
Trabajadores de los servicios de restauración, personales, protección y vendedores de los comercios	10,8	11,7	8,6
Trabajadores cualificados en la agricultura y en la pesca	0,0
Artesanos y trabajadores cualificados de las industrias manufactureras, la construcción, y la minería	36,6	42,7	23,9
Operadores de instalaciones y maquinaria, y montadores	..	14,1	9,1
Trabajadores no cualificados	31,6	12,8	9,0
Fuerzas armadas	0,0
MUJERES			
Total	100,00	100,0	100,0
Dirección de las empresas y de las administraciones públicas	0,0	1,1	0,8
Técnicos y profesionales científicos e intelectuales	0,0	1,0	3,4
Técnicos y profesionales de apoyo	..	17,8	44,5
Empleados de tipo administrativo	12,8	24,4	22,4
Trabajadores de los servicios de restauración, personales, protección y vendedores de los comercios	55,1	45,5	23,4
Trabajadores cualificados en la agricultura y en la pesca	0,0
Artesanos y trabajadores cualificados de las industrias manufactureras, la construcción, y la minería	4,8	2,5	1,6
Operadores de instalaciones y maquinaria, y montadores	..	1,0	0,9
Trabajadores no cualificados	18,6	6,3	2,8
Fuerzas armadas	0,0

F1. LA EDUCACIÓN Y EL MERCADO LABORAL

F1.10. Porcentaje de personas con empleo significativo al final del período relacionado con la familia profesional que estudiaron (1)

	Graduados en Ciclos Formativos de Grado Medio en el año 2001			Graduados en Ciclos Formativos de Grado Superior en el año 2001		
	Total	Hombres	Mujeres	Total	Hombres	Mujeres
Total	53,68	49,03	59,33	54,07	54,07	52,27
Agraria	51,46	50,67	-	36,82	36,82	34,96
Actividades Físicas y Deportivas	15,19	17,24	11,24	31,57	31,57	22,75
Marítimo-Pesquera	-	-	-	32,10	32,10	-
Administración y gestión	51,28	28,96	61,45	66,18	66,18	53,50
Artes gráficas	35,59	38,74	29,62	21,04	21,04	26,66
Comercio y Marketing	51,25	37,71	59,65	34,79	34,79	45,00
Imagen y Sonido	19,63	28,09	11,10	41,18	41,18	44,76
Edificación y Obra Civil	58,40	64,45	-	73,81	73,81	69,84
Electricidad y Electrónica	43,68	43,83	-	37,93	37,93	37,92
Fabricación Mecánica	72,08	72,04	-	73,40	73,40	78,15
Hostelería y Turismo	60,62	70,81	50,74	51,79	51,79	62,58
Imagen personal	71,63	-	71,93	63,09	63,09	-
Industrias alimentarias	34,39	35,50	33,56	28,96	28,96	33,38
Informática y Comunicaciones	-	-	-	50,46	50,46	55,58
Madera, mueble y corcho	70,52	70,45	-	50,85	50,85	50,88
Instalación y mantenimiento	50,83	50,49	-	57,62	57,62	58,24
Transporte y mantenimiento de vehículos	59,04	59,03	-	61,05	61,05	61,22
Química	27,96	37,99	16,79	51,99	51,99	56,63
Sanidad	57,09	41,69	59,31	48,66	48,66	43,82
Servicios socioculturales y a la comunidad	-	-	-	55,16	55,16	50,43
Textil, confección y piel	30,99	0,00	34,68	21,68	21,68	-
Vidrio y Cerámica	-	-	-	13,64	13,64	-
Artesanías	19,26	18,46	20,58	37,58	37,58	28,73
Seguridad y Medio Ambiente	-	-	-	29,50	29,50	27,11

(1) Del total de personas con empleo significativo al final del período 2001-2005, se considera el porcentaje con empleo relacionado con la familia profesional estudiada.

F1. LA EDUCACIÓN Y EL MERCADO LABORAL

F1.11. Tasa de actividad por sexo y grupos de edad, según nivel de formación. Año 2005

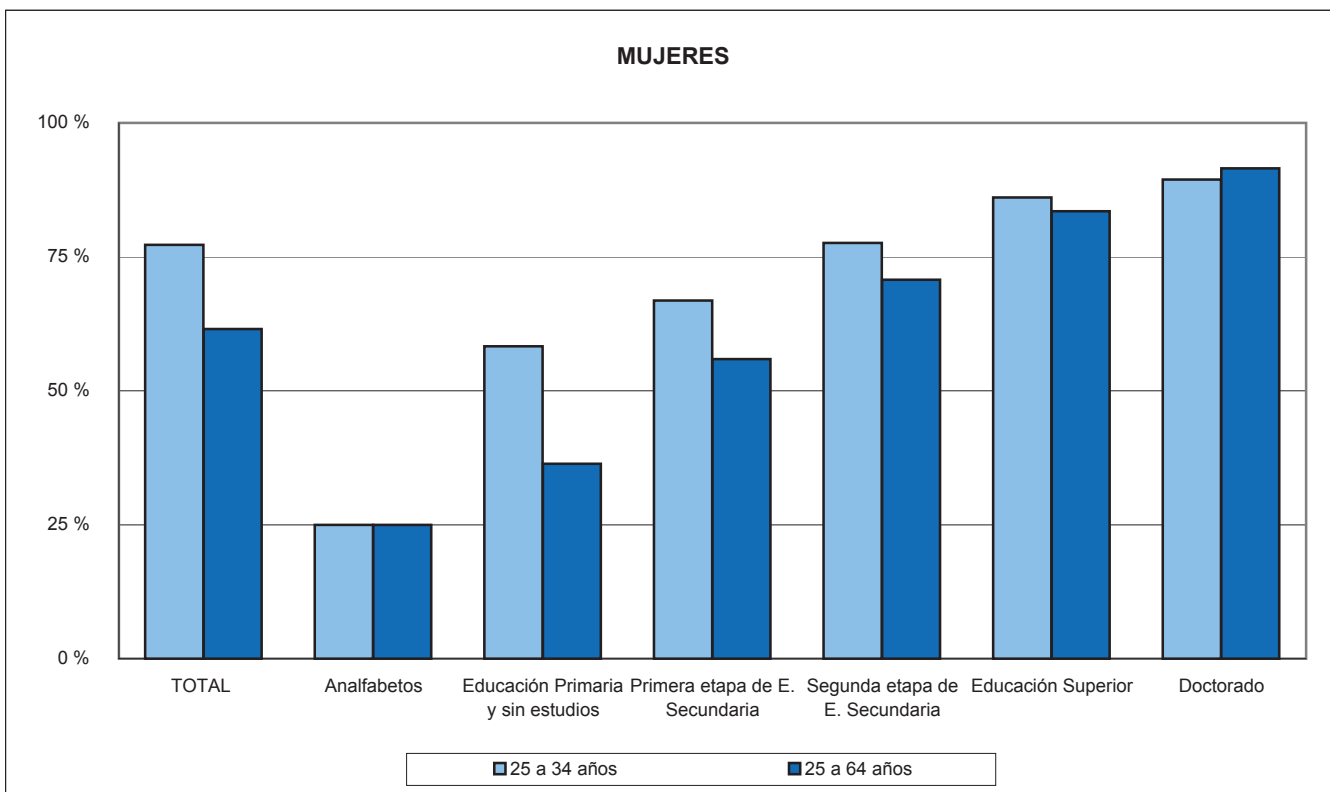
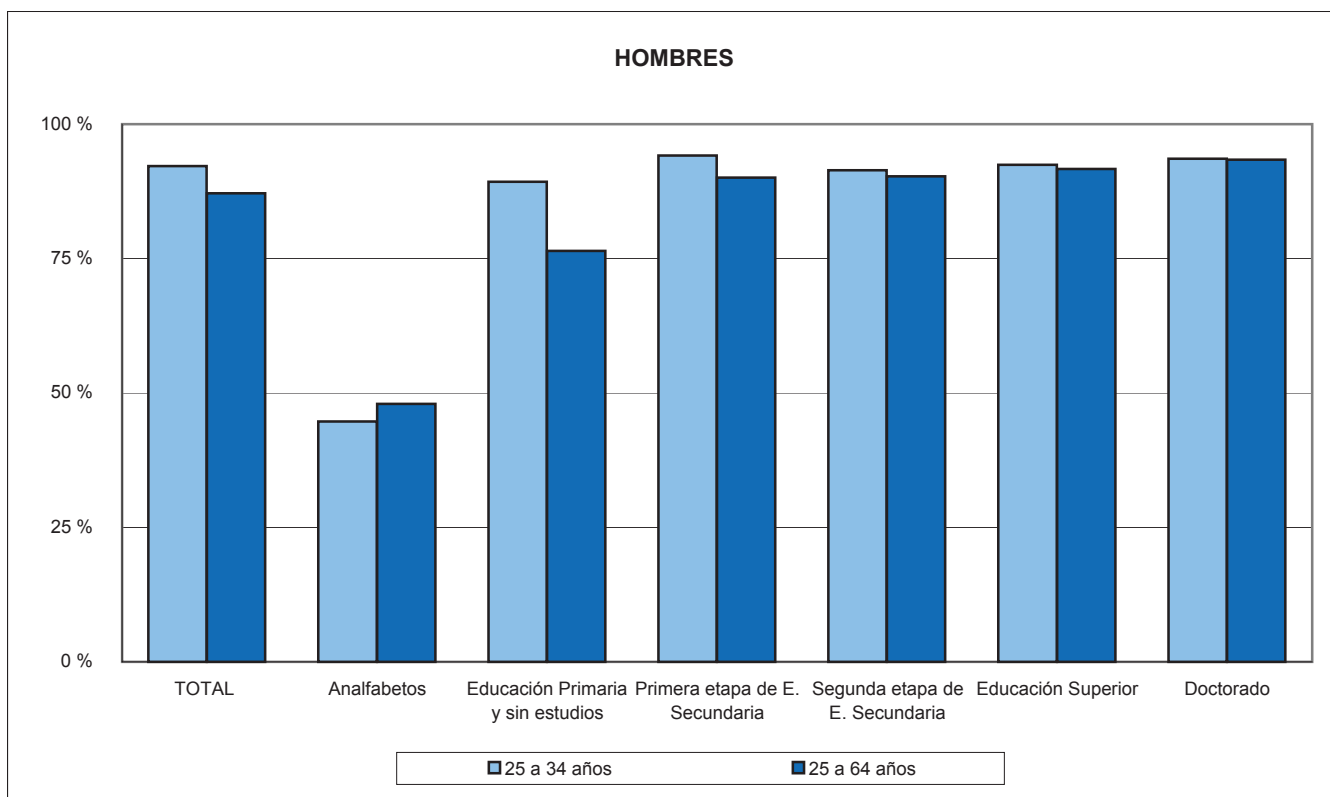

F1. LA EDUCACIÓN Y EL MERCADO LABORAL

F1.12. Tasa de paro por grupos de edad, según nivel de formación. Año 2005

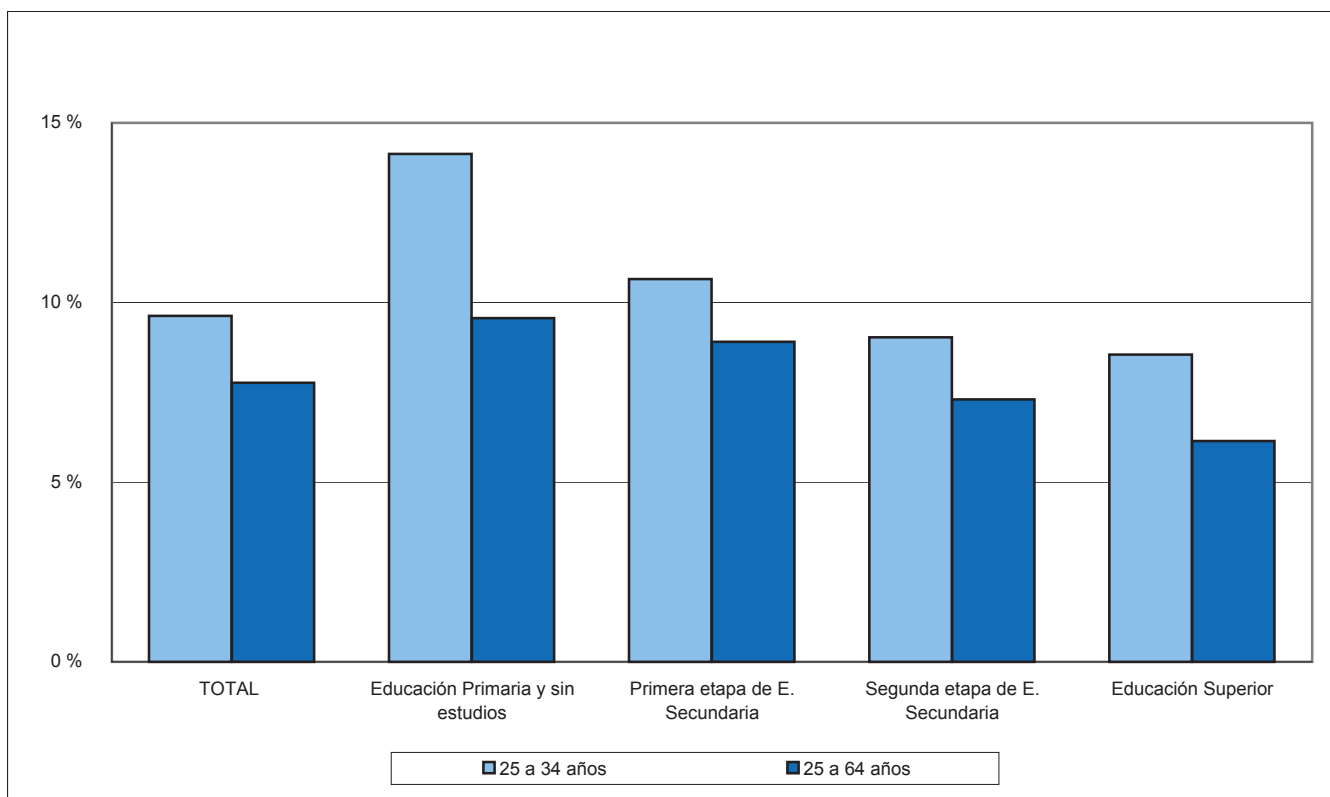

F1.13. Tasa de paro del grupo 25 - 34, según nivel de formación. Año 2005

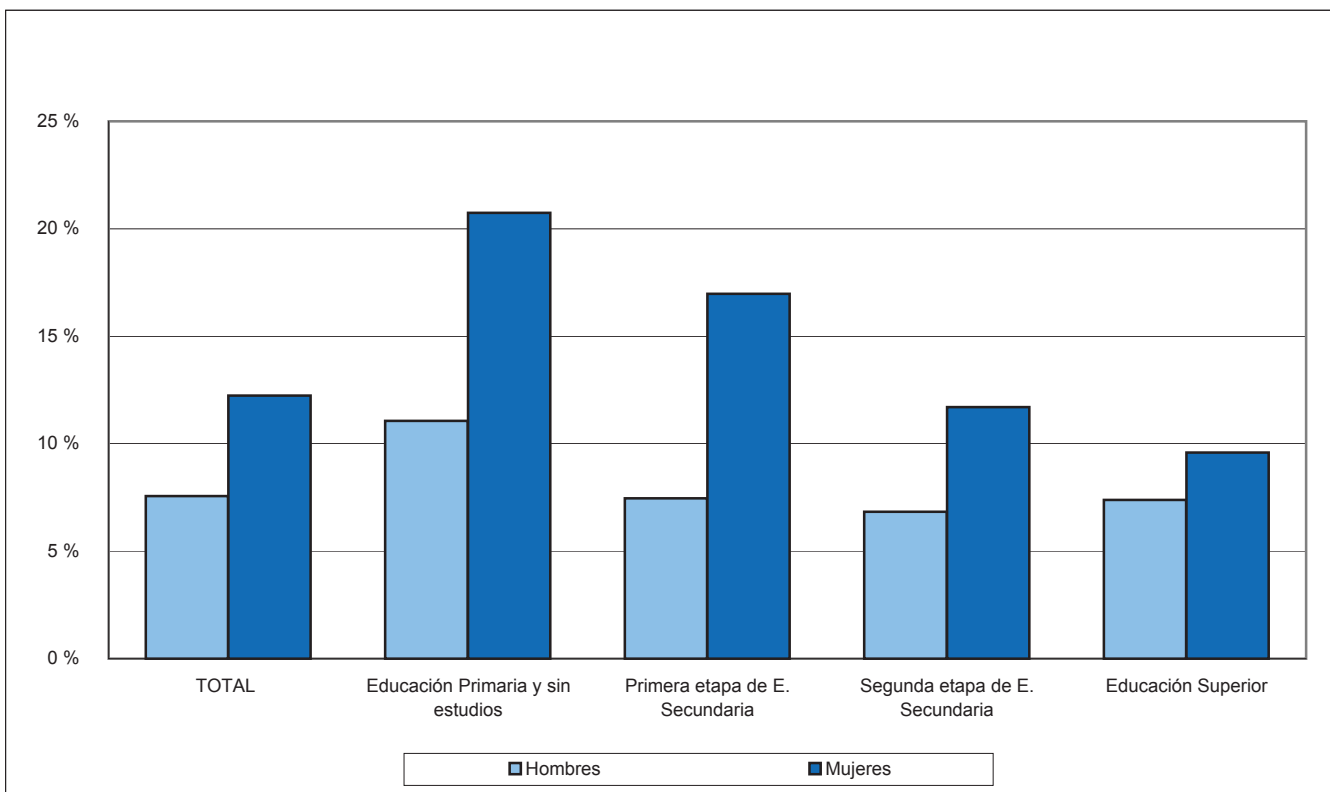

F1. LA EDUCACIÓN Y EL MERCADO LABORAL

F1.14. Distribución de los ocupados por rama de actividad, según nivel de formación. Año 2004

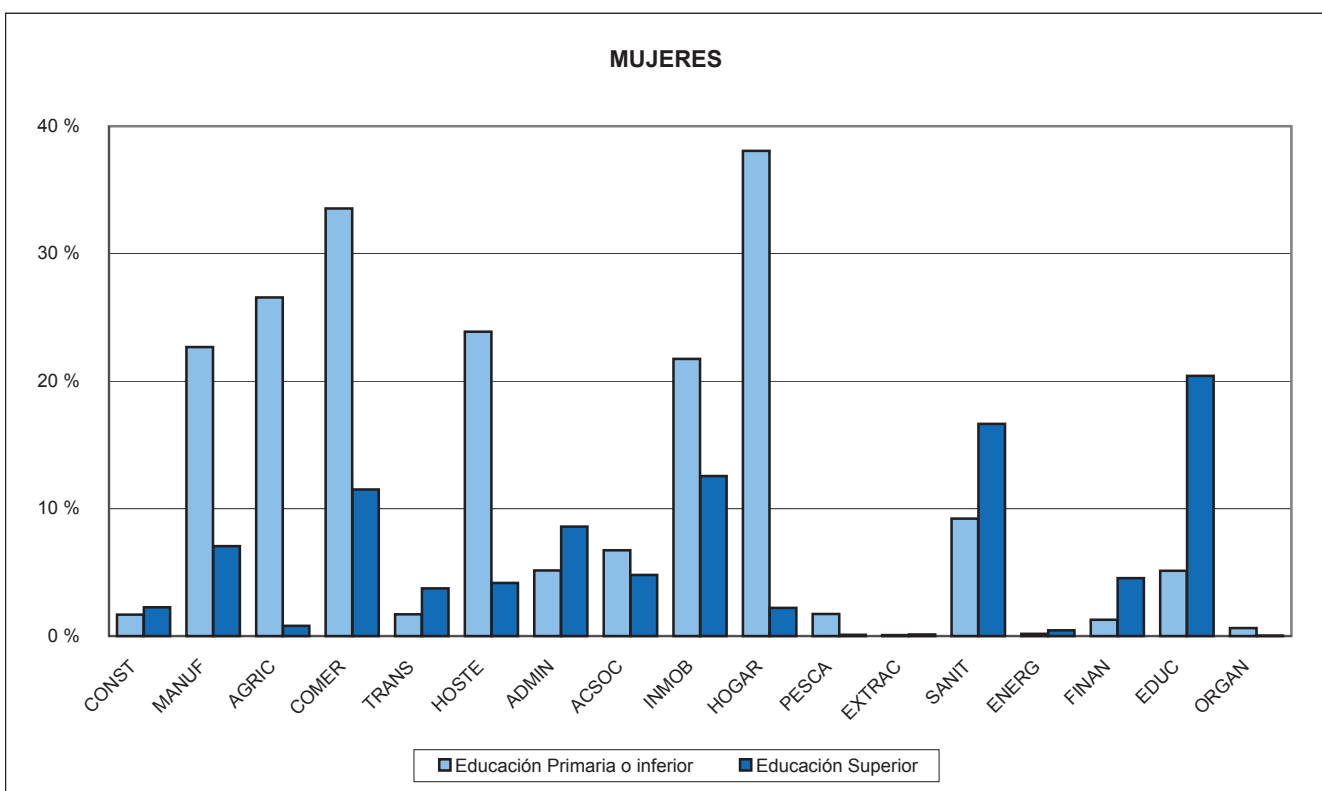
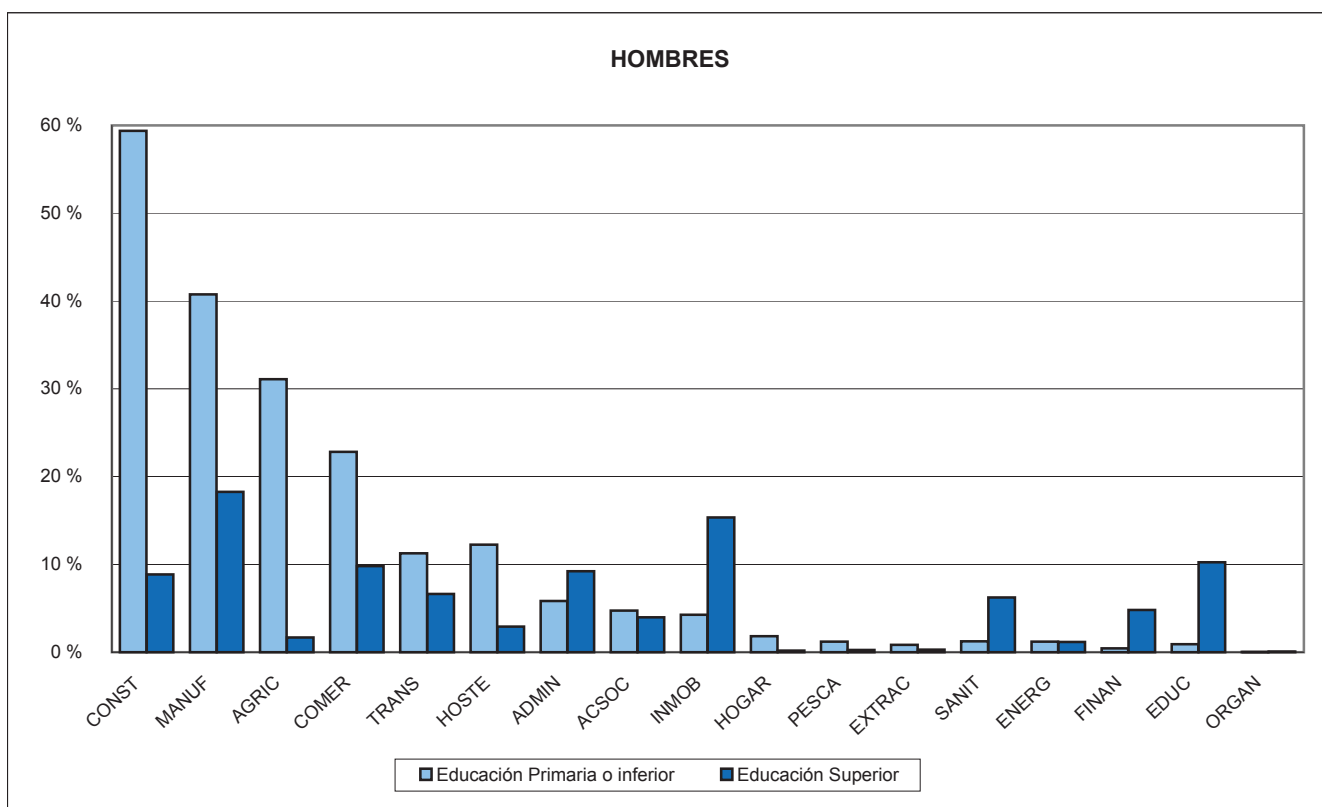

F1. LA EDUCACIÓN Y EL MERCADO LABORAL

F1.15. Índices de salarios brutos de los asalariados (1), por nivel de formación. Año 2005

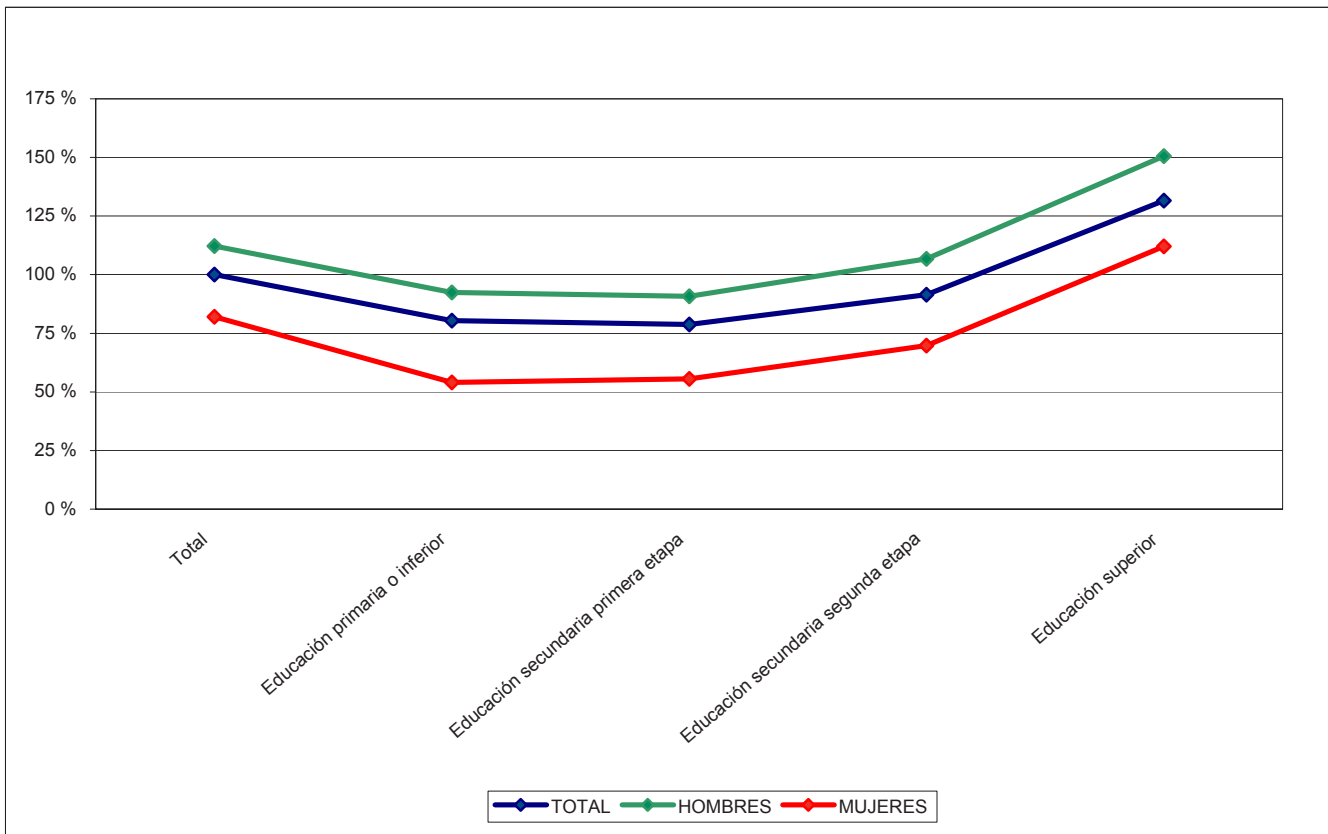

(1) Se refiere a los asalariados que trabajaron al menos 1 hora la semana anterior a la de la entrevista.

F2. LA EDUCACIÓN Y LOS COMPORTAMIENTOS SOCIALES

F2.0. Contenido, notas explicativas y fuentes de información

Se muestran en este capítulo distintos indicadores estadísticos que aportan una visión sobre la influencia de la educación en algunos comportamientos sociales. Este capítulo trata de complementar al capítulo F1, dedicado a indicadores de rendimientos de la educación en el mercado laboral. Su información varía de una edición a otra, ya que se ve afectado por la disponibilidad de datos en función de las encuestas que se realizan cada año.

Se presenta la siguiente información sobre la relación entre el nivel de formación y:

- *La estructura del gasto familiar*, en la tabla F2.1 y en el gráfico F2.5.
- *Diversos gastos que no pueden permitirse los hogares*, por nivel de formación de la persona de referencia (tabla F2.2).
- *La utilización del ordenador y de los servicios de Internet* (tabla F2.3 y F2.4 y gráfico F2.6).

Fuentes de información:

- *Encuesta Continua de Presupuestos Familiares (ECPF)*. INE (tablas F2.1 y gráfico F2.5).
- *Encuesta de Condiciones de Vida*. INE (tablas F2.2).
- *Encuesta de tecnologías de la información en los hogares*. I.N.E. (tabla F2.3 y F2.4 y gráfico F2.6).

F2. LA EDUCACIÓN Y LOS COMPORTAMIENTOS SOCIALES

F2.1. Gasto familiar por nivel de formación del sustentador principal. Año 2004

	TOTAL	Inferior a E. Primaria	E. Primaria	E. Secundaria 1ª etapa	E. Secundaria 2ª etapa	E. Superior no universitaria	E. Universitaria Primer ciclo	E. Universitaria 2º y 3º ciclo
GASTO MEDIO POR HOGAR								
Total (euros)	23.340,9	14.299,7	19.777,2	23.680,8	27.883,1	26.880,1	30.520,7	36.784,6
Relación porcentual	100,0	61,3	138,3	119,7	117,7	96,4	113,5	120,5
ESTRUCTURA DEL GASTO FAMILIAR								
Total	100,0	100,0	100,0	100,0	100,0	100,0	100,0	100,0
Alimentos y bebidas no alcohólicas	17,2	22,3	20,1	17,3	15,4	15,3	13,7	12,0
Bebidas alcohólicas, tabaco y narcóticos	2,2	2,8	2,4	2,7	2,3	2,0	1,5	1,5
Artículos de vestir y calzado	6,7	6,1	6,5	6,8	6,9	7,3	7,1	6,6
Vivienda, agua, electricidad y otros combustibles	31,9	35,5	32,6	30,2	30,6	29,9	30,8	33,8
Mobiliario, equipamiento del hogar y gastos corrientes	4,5	4,5	4,1	3,9	4,2	4,2	5,1	6,5
Salud	2,2	2,2	2,3	2,2	2,2	2,2	2,7	2,1
Transportes	10,5	7,8	9,7	12,0	11,3	12,0	10,9	9,6
Comunicaciones	2,6	2,3	2,5	2,7	2,8	2,7	2,6	2,7
Ocio, espectáculos y cultura	6,1	3,6	4,9	6,0	7,1	7,3	8,1	7,9
Enseñanza	1,1	0,1	0,5	1,0	1,4	1,3	1,8	2,2
Hoteles, cafés y restaurantes	8,9	6,9	8,4	9,3	9,7	9,2	9,1	9,3
Otros bienes y servicios	6,2	5,9	6,2	6,0	6,3	6,7	6,6	6,0

F2. LA EDUCACIÓN Y LOS COMPORTAMIENTOS SOCIALES

F2.2. Diversos gastos que no pueden permitirse los hogares, por nivel de formación de la persona de referencia Año 2005

	TOTAL	Educación primaria o inferior	E. Secundaria 1ª etapa	E. Secundaria 2ª etapa	Educación superior	No consta nivel de formación
Vacaciones al menos una semana al año	40,4	57,4	41,7	29,1	14,4	35,0
Comida de carne, pollo o pescado al menos cada dos días	2,5	3,8	1,9	1,5	1,0	0,2
Mantener la vivienda con una temperatura adecuada	9,0	12,5	9,3	6,4	4,0	10,2
Capacidad para afrontar gastos imprevistos	33,8	46,3	34,5	26,3	14,3	27,1

F2.3. Porcentaje de usuarios que han utilizado el ordenador e Internet en los últimos 3 meses. Primer semestre año 2005

	TOTAL	E. Primaria e inferior	E. Secundaria 1ª etapa	E. Secundaria 2ª etapa	F.P.de Grado Superior	Educación Superior universitaria	Otros
Han utilizado el ordenador en los últimos 3 meses	41,2	11,2	38,3	73,1	79,5	89,7	16,8
Han utilizado Internet en los últimos 3 meses	41,2	7,3	29,0	63,8	70,0	84,3	11,5
Han comprado a través de Internet en los últimos 3 meses	7,4	0,6	2,3	9,9	12,0	23,1	0,0

F2.4. Porcentaje de usuarios que han utilizado servicios de Internet en los últimos 3 meses para uso privado. Primer semestre año 2005

	TOTAL	E. Primaria e inferior	E. Secundaria 1ª etapa	E. Secundaria 2ª etapa	F.P.de Grado Superior	Educación Superior universitaria	Otros
Total utilizan servicios Internet	41,2	7,3	29,0	63,8	70,0	84,3	11,5
Correo electrónico	32,1	5,8	18,5	48,4	55,3	75,3	7,1
Chats, conversaciones o foros	14,1	4,6	12,3	23,6	19,1	22,2	1,2
Teléfono a través de Internet	4,0	0,8	2,5	6,7	6,9	8,1	0,0
Mensajes a móviles (SMS)	4,6	0,9	2,5	7,0	6,6	11,4	1,5
Banca electrónica y actividades financieras	12,9	1,1	4,1	16,6	24,6	39,9	4,1
Ventas de productos y servicios	2,3	0,2	1,0	3,1	4,8	6,2	0,0
Compras de productos y servicios	10,6	0,9	4,4	13,9	20,1	30,5	2,9
Búsqueda de información sobre bienes y servicios	33,8	6,0	21,8	49,9	60,5	75,0	5,7
Servicios de turismo	13,4	1,2	4,9	18,4	24,6	39,5	2,3
Medios de comunicación (TV, radio, periódicos, revistas)	24,4	4,3	14,0	37,3	41,9	56,9	4,7
Servicios de ocio (juegos, música)	19,8	5,8	15,6	33,2	31,9	32,7	3,3
Realizar trámites o buscar información sobre salud	14,4	2,1	8,1	20,4	27,5	35,2	2,0
Información de páginas web de la Administración	20,3	1,7	7,5	28,6	38,8	57,8	5,2
Descargar formularios oficiales	11,0	0,5	2,6	14,4	18,5	37,1	1,8
Enviar formularios cumplimentados	5,8	0,1	1,1	6,7	11,5	20,6	1,8
Cursos de educación reglada	4,4	0,7	1,7	6,8	6,5	12,1	0,0
Cursos dirigidos a búsqueda de oportunidades de empleo	3,3	0,3	1,5	5,0	6,8	8,1	1,2
Otro tipo de cursos	2,3	0,3	1,0	2,5	4,8	7,2	0,0

F2. LA EDUCACIÓN Y LOS COMPORTAMIENTOS SOCIALES

F2.5. Porcentaje del gasto familiar en "alimentación" y en "ocio, espectáculos y cultura", por nivel de formación del sustentador familiar. Año 2004

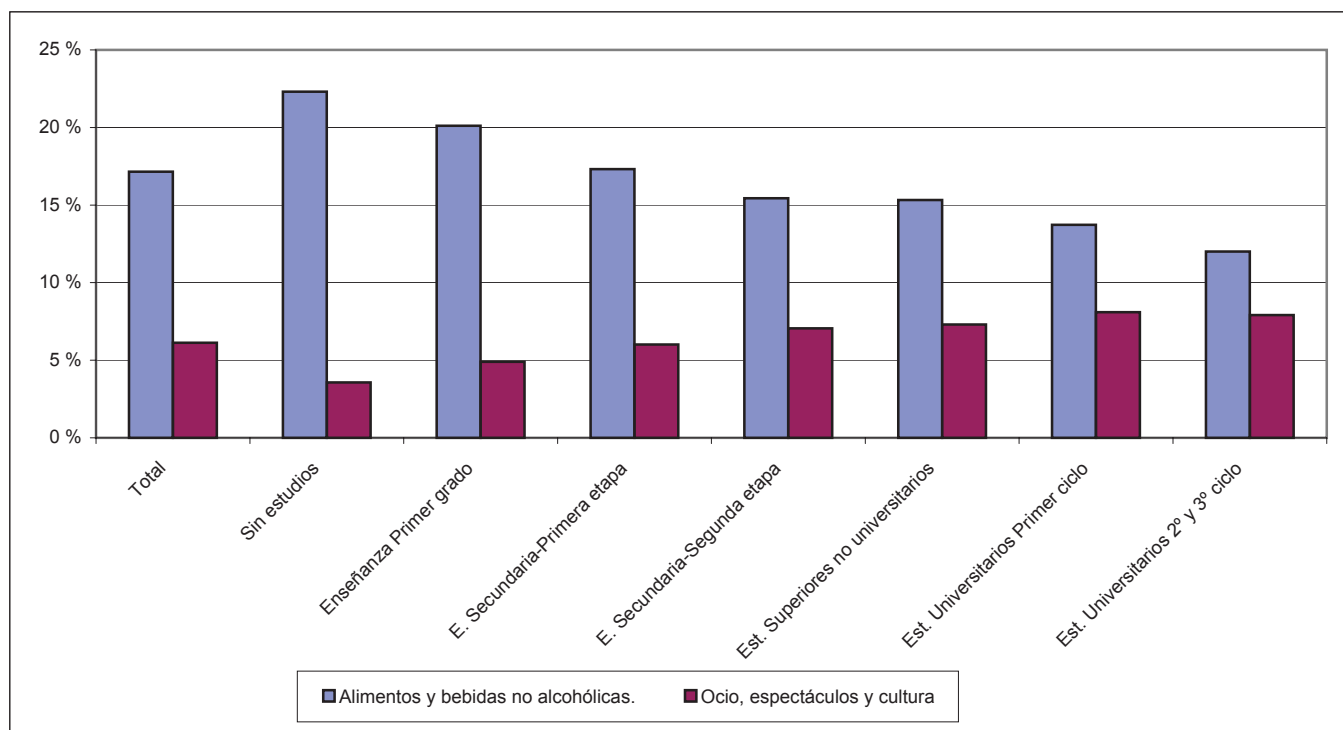

F2.6. Porcentaje de personas que han utilizado el ordenador e internet en los últimos 3 meses, por nivel de formación. Primer semestre año 2005

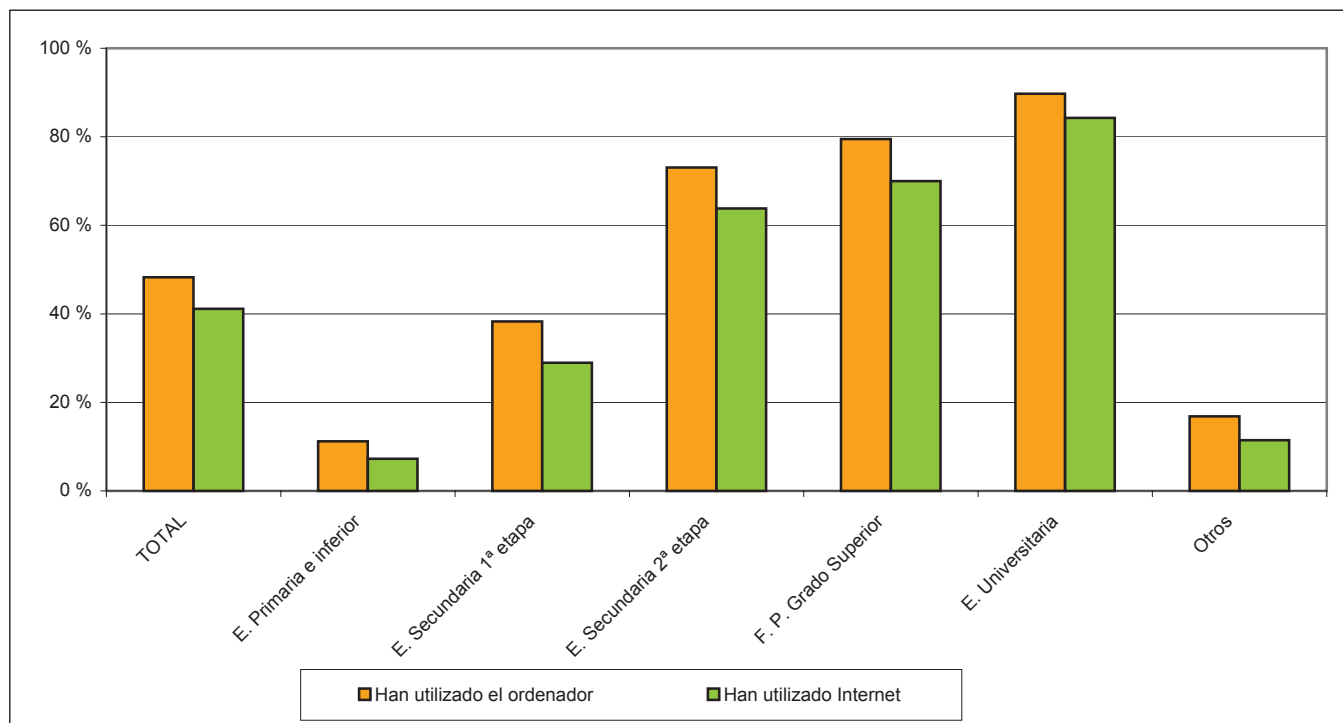

G. RELACIÓN DEL SISTEMA EDUCATIVO ESPAÑOL CON EL EXTERIOR

G.1 La acción educativa en el exterior

G.2 Los programas europeos

G.3 La homologación, convalidación y reconocimiento de estudios extranjeros

G1. LA ACCIÓN EDUCATIVA EN EL EXTERIOR

G1.0. Contenido, notas explicativas y fuentes de información

La acción educativa española en el exterior se encuadra en el marco general de la acción del Estado. Se presenta en este capítulo la información sobre distintas acciones educativas del Ministerio de Educación y Ciencia que van dirigidas al exterior:

- La *Actividad Educativa Española en el Exterior* dirigida a atender las necesidades de la población española residente en el extranjero y a la promoción y difusión de la lengua y cultura españolas. El ámbito de la atención educativa se circunscribe a los niveles correspondientes a las enseñanzas regladas no universitarias de los países donde se realiza la actuación.
- La *oferta de enseñanzas a distancia del Centro para la Innovación y Desarrollo de la Educación a Distancia* (CIDEAD) del MEC, dirigida fundamentalmente a alumnado residente en el extranjero, bien de nacionalidad española o extranjera, pero que previamente han iniciado estudios reglados españoles. Este alumnado dispone de atención tutorial a distancia, telefónica y telemática, facilitada por el equipo de profesores y puede cursar las enseñanzas de E. Primaria, E. Secundaria Obligatoria, E. Secundaria para Adultos y Bachillerato. En esta oferta también se pueden matricular alumnos residentes en España que, por causas excepcionales, no puedan asistir a un centro ordinario y cuenten con la autorización del Servicio de Inspección de Educación.

Más detalladamente, la *Actividad Educativa Española en el Exterior* que figura en las tablas G1.1 y G1.2 y en el gráfico G1.6, abarca las siguientes actuaciones:

- *Centros docentes de titularidad del Estado español*, donde se imparten enseñanzas regladas del sistema educativo no universitario español, con el objetivo de atender a los españoles residentes fuera de España, así como a la proyección de la lengua y cultura españolas y de nuestro sistema educativo en los países donde se sitúan.
- *Centros docentes de titularidad mixta*, con participación del Estado español, donde se imparten enseñanzas de un currículo integrado que conducen a la doble titulación. Su dirección debe ser ejercida por funcionarios españoles.
- *Secciones españolas en centros de titularidad de otros Estados*, donde se imparten enseñanzas de determinadas áreas del sistema educativo español que completan las propias de los sistemas educativos de otros países, dirigidas a alumnos españoles y extranjeros, en el marco de experiencias educativas interculturales y bilingües.
- *Secciones bilingües en centros de titularidad de otros Estados*, en las que se imparte un complemento curricular de lengua y cultura españolas y otras asignaturas del sistema del país correspondiente, parcialmente en español.
- *Secciones españolas en Escuelas Europeas*, donde se imparten en lengua española las enseñanzas regladas del programa específico de dichas Escuelas, en la perspectiva de una educación multicultural y plurilingüe. En las Escuelas donde no existe sección española, se imparte la enseñanza del idioma español como lengua extranjera y, en algunos casos, como lengua materna para alumnos españoles.
- *Agrupaciones y aulas de lengua y cultura españolas*, son programas específicos para hijos de residentes españoles y tienen por finalidad la atención, en régimen de clases complementarias, de aquellos alumnos que no pueden acceder a las enseñanzas de lengua y cultura españolas en el sistema educativo en el que están escolarizados.

Fuentes de información:

- *Estadística de la Acción Educativa en el Exterior*. S.G. de Cooperación Internacional del M.E.C.
- *Estadística de la oferta de enseñanzas a distancia del Centro para la Innovación y Desarrollo de la Educación a Distancia* (CIDEAD). M.E.C.

G1.1. Resumen de los programas de Educación en el Exterior

(continúa)

	CENTROS	SECCIONES	AGRUPACIONES	AULAS	PROFESORADO	ALUMNADO		
						Total	Español	Extranjero
CENTROS DOCENTES DE TITULARIDAD DEL ESTADO ESPAÑOL								
Total	24	-	-	-	669	8.919	3.458	5.461
Andorra	7	-	-	-	109	1.303	696	607
Colombia	1	-	-	-	50	788	294	494
Francia	2	-	-	-	42	428	288	140
Italia	1	-	-	-	37	341	137	204
Marruecos	11	-	-	-	312	4.549	947	3.602
Portugal	1	-	-	-	78	1.086	698	388
Reino Unido	1	-	-	-	41	424	398	26
CENTROS DOCENTES DE TITULARIDAD MIXTA								
Total	2	-	-	-	176	2.265	211	2.054
Argentina	1	-	-	-	33	265	4	261
Brasil	1	-	-	-	143	2.000	207	1.793
SECCIONES ESPAÑOLAS EN CENTROS EXTRANJEROS								
Total	46	25	-	-	86	7.426	944	6.482
Alemania	4	3	-	-	4	906	111	795
Estados Unidos	9	2	-	-	9	1.992	138	1.854
Francia	25	12	-	-	52	2.763	694	2.069
Holanda	1	1	-	-	2	127	0	127
Italia	7	7	-	-	19	1.638	1	1.637
INSTITUTOS Y SECCIONES BILINGÜES EN EUROPA CENTRAL Y ORIENTAL Y EN RUSIA								
Total	-	44	-	-	82	14.475	-	14.475
Bulgaria	-	11	-	-	11	3.298	-	3.298
Eslovaquia	-	7	-	-	26	1.818	-	1.818
Hungría	-	4	-	-	14	1.040	-	1.040
Polonia	-	9	-	-	10	2.183	-	2.183
Rep. Checa	-	4	-	-	10	934	-	934
Rumanía	-	4	-	-	4	1.826	-	1.826
Rusia	-	5	-	-	7	3.376	-	3.376

G1.1. Resumen de los programas de Educación en el Exterior

(conclusión)

	CENTROS	SECCIONES	AGRUPACIONES	AULAS	PROFESORADO	ALUMNADO		
						Total	Español	Extranjero

PRESENCIA ESPAÑOLA EN ESCUELAS EUROPEAS

Total	11	6	-	-	81	3.995	1.570	2.425
Alemania	2	1	-	-	4	456	98	356
Bélgica	4	2	-	-	37	1.932	740	1.194
España	1	1	-	-	19	505	357	148
Holanda	1	-	-	-	1	45	7	38
Italia	1	1	-	-	3	231	53	178
Luxemburgo	1	1	-	-	16	599	315	284
Reino Unido	1	-	-	-	1	227	-	227

AGRUPACIONES DE LENGUA Y CULTURA ESPAÑOLA

Total	-	-	20	510	195	15.515	15.515	-
Alemania	-	-	3	71	27	1.622	1.622	-
Australia	-	-	-	10	9	421	421	-
Bélgica	-	-	1	34	15	1.685	1.685	-
Estados Unidos	-	-	1	5	11	772	772	-
Francia	-	-	5	174	39	3.313	3.313	-
Holanda	-	-	1	14	6	519	519	-
Luxemburgo	-	-	1	1	1	67	67	-
Reino Unido	-	-	1	27	10	970	970	-
Suiza	-	-	7	174	77	6.146	6.146	-

G1.2. Alumnado en los programas de Educación en el Exterior

	Total	E.Infantil / E.Primaria (1)	E.S.O. / Bachillerato (1)	F.P.	Lengua y Cultura Españolas	Español Lengua extranjera	Secciones Bilingües - Europa Central y Oriental
Total	52.595	9.210	9.347	324	15.515	11.688	6.511
Alemania	2.984	306	700	0	1.622	356	0
Andorra	1.303	724	579	0	0	0	0
Argentina	265	0	265	0	0	0	0
Australia (1)	421	0	0	0	421	0	0
Bélgica	3.617	409	329	0	1.685	1.194	0
Brasil	2.000	888	587	0	0	525	0
Bulgaria	3.298	0	0	0	0	830	2.468
Colombia	788	434	354	0	0	0	0
Eslovaquia	1.818	0	0	0	0	997	821
España	505	0	0	0	0	505	0
Estados Unidos	2.764	1.237	755	0	772	0	0
Francia	6.504	1.280	1.872	39	3.313	0	0
Holanda	691	0	127	0	519	45	0
Hungría	1.040	0	0	0	0	256	784
Italia	2.210	233	1.799	0	0	178	0
Luxemburgo	666	193	122	0	67	284	0
Marruecos	4.549	2.611	1.243	285	0	410	0
Polonia	2.183	0	0	0	0	1.473	710
Portugal	1.086	699	387	0	0	0	0
Reino Unido	1.621	196	228	0	970	227	0
Rep. Checa	934	0	0	0	0	456	478
Rumanía	1.826	0	0	0	0	1.104	722
Rusia	3.376	0	0	0	0	2.848	528
Suiza	6.146	0	0	0	6.146	0	0

(1) Los datos corresponden al curso 2004.

G1.3. Alumnado matriculado en las enseñanzas de la oferta CIDEAD, por edad, lugar de residencia y sexo

TOTAL	Residentes en extranjero	E. Primaria		E.S.O.		E. Secundaria para Adultos		Bachilleratos		Hombres	Mujeres	
		Total	Residentes en extranjero	Total	Residentes en extranjero	Total	Residentes en extranjero	Total	Residentes en extranjero			
TOTAL	1.027	712	307	221	222	143	58	44	440	304	574	453
De 6 años	48	36	48	36	0	0	0	0	0	0	23	25
De 7 años	62	49	62	49	0	0	0	0	0	0	29	33
De 8 años	52	36	52	36	0	0	0	0	0	0	33	19
De 9 años	50	32	50	32	0	0	0	0	0	0	31	19
De 10 años	46	39	46	39	0	0	0	0	0	0	22	24
De 11 años	43	26	43	26	0	0	0	0	0	0	25	18
De 12 años	46	32	2	1	44	31	0	0	0	0	25	21
De 13 años	46	32	1	0	45	32	0	0	0	0	28	18
De 14 años	48	26	3	2	45	24	0	0	0	0	30	18
De 15 años	49	33	0	0	49	33	0	0	0	0	25	24
De 16 años	81	67	0	0	26	15	0	0	55	52	40	41
De 17 años	71	58	0	0	11	7	3	3	57	48	45	26
De 18 años	61	56	0	0	2	1	6	6	53	49	41	20
De 19 años	50	36	0	0	0	0	4	2	46	34	27	23
De 20 años	37	26	0	0	0	0	0	0	37	26	19	18
De 21 años	30	24	0	0	0	0	2	2	28	22	13	17
De 22 años	20	12	0	0	0	0	2	1	18	11	8	12
De 23 años	28	13	0	0	0	0	10	6	18	7	14	14
De 24 años	23	13	0	0	0	0	5	4	18	9	10	13
De 25 a 29 años	84	28	0	0	0	0	11	6	73	22	57	27
De 30 a 40 años	37	23	0	0	0	0	10	9	27	14	19	18
De más de 40 años	15	15	0	0	0	0	5	5	10	10	10	5

G1.4. Alumnado matriculado en las enseñanzas de la oferta CIDEAD, por país de residencia y nacionalidad

	Total		E. Primaria		E.S.O.		E. Secundaria para Adultos		Bachilleratos	
	Total	Alumnado extranjero	Total	Alumnado extranjero	Total	Alumnado extranjero	Total	Alumnado extranjero	Total	Alumnado extranjero
TOTAL	1.027	160	307	43	222	52	58	12	440	53
Unión Europea	620	97	168	39	118	36	32	4	302	18
Alemania	62	7	28	2	12	1	4	1	18	3
Bélgica	14	1	4	0	3	0	2	1	5	0
España	315	79	86	35	79	34	14	0	136	10
Finlandia	2	0	1	0	0	0	0	0	1	0
Francia	23	3	11	2	4	0	1	0	7	1
Grecia	5	0	0	0	4	0	0	0	1	0
Holanda	20	0	9	0	4	0	2	0	5	0
Irlanda	45	0	2	0	1	0	1	0	41	0
Italia	20	3	8	0	3	0	2	2	7	1
Luxemburgo	4	0	1	0	1	0	1	0	1	0
Portugal	10	1	3	0	3	1	1	0	3	0
Reino Unido	88	2	6	0	4	0	4	0	74	2
R. Checa	1	0	0	0	0	0	0	0	1	0
Suecia	11	1	9	0	0	0	0	0	2	1
Resto de Europa	116	23	22	0	11	0	7	0	76	23
Andorra	70	23	3	0	1	0	4	0	62	23
Estonia	2	0	0	0	2	0	0	0	0	0
Mónaco	1	0	0	0	1	0	0	0	0	0
Polonia	4	0	3	0	0	0	0	0	1	0
Rumanía	1	0	0	0	1	0	0	0	0	0
Rusia	14	0	10	0	3	0	0	0	1	0
Suiza	24	0	6	0	3	0	3	0	12	0
África	69	29	19	1	21	9	12	8	17	11
Camerún	1	0	0	0	1	0	0	0	0	0
Egipto	12	0	8	0	4	0	0	0	0	0
Etiopía	2	1	1	1	0	0	0	0	1	0
Guinea E.	4	4	0	0	0	0	2	2	2	2
Líbia	1	0	0	0	0	0	0	0	1	0
Marruecos	37	24	3	0	11	9	10	6	13	9
Mozambique	3	0	2	0	1	0	0	0	0	0
Nigeria	1	0	0	0	1	0	0	0	0	0
Túnez	6	0	3	0	3	0	0	0	0	0
Zimbabwe	2	0	2	0	0	0	0	0	0	0
América del Norte	58	3	13	1	16	1	1	0	28	1
Canadá	1	0	1	0	0	0	0	0	0	0
México	14	0	4	0	7	0	0	0	3	0
Usa	43	3	8	1	9	1	1	0	25	1
América Central	69	3	37	0	27	3	0	0	5	0
Costa Rica	2	0	1	0	1	0	0	0	0	0
Cuba	40	3	20	0	16	3	0	0	4	0
El Salvador	1	0	1	0	0	0	0	0	0	0
Guatemala	1	0	0	0	1	0	0	0	0	0
Honduras	3	0	1	0	2	0	0	0	0	0
Nicaragua	2	0	1	0	0	0	0	0	1	0
Panamá	2	0	2	0	0	0	0	0	0	0
R. Dominic.	18	0	11	0	7	0	0	0	0	0
América del Sur	34	3	12	2	9	1	4	0	9	0
Argentina	8	0	4	0	0	0	1	0	3	0
Bolivia	3	0	0	0	1	0	0	0	2	0
Brasil	8	0	2	0	3	0	2	0	1	0
Colombia	1	0	1	0	0	0	0	0	0	0
Ecuador	3	1	0	0	2	1	1	0	0	0
Perú	3	0	1	0	2	0	0	0	0	0
Uruguay	3	2	3	2	0	0	0	0	0	0
Venezuela	5	0	1	0	1	0	0	0	3	0
Asia	55	2	33	0	18	2	1	0	3	0
Arabia Saudí	3	0	3	0	0	0	0	0	0	0
China	3	0	1	0	2	0	0	0	0	0
E. Árabes	1	0	1	0	0	0	0	0	0	0
Filipinas	1	0	0	0	1	0	0	0	0	0
India	2	1	0	0	1	1	1	0	0	0
Indonesia	3	0	2	0	1	0	0	0	0	0
Japón	8	1	5	0	2	1	0	0	1	0
Jordania	3	0	2	0	1	0	0	0	0	0
Kazajstán	8	0	3	0	4	0	0	0	1	0
Líbano	1	0	0	0	0	0	0	0	1	0
Tailandia	2	0	2	0	0	0	0	0	0	0
Turquía	20	0	14	0	6	0	0	0	0	0
Oceanía	5	0	3	0	1	0	1	0	0	0
Australia	3	0	2	0	0	0	1	0	0	0
N. Zelanda	2	0	1	0	1	0	0	0	0	0
No distribuido por país	1	0	0	0	1	0	0	0	0	0

G1.5. Alumnado atendido en programas de educación en el exterior, por país

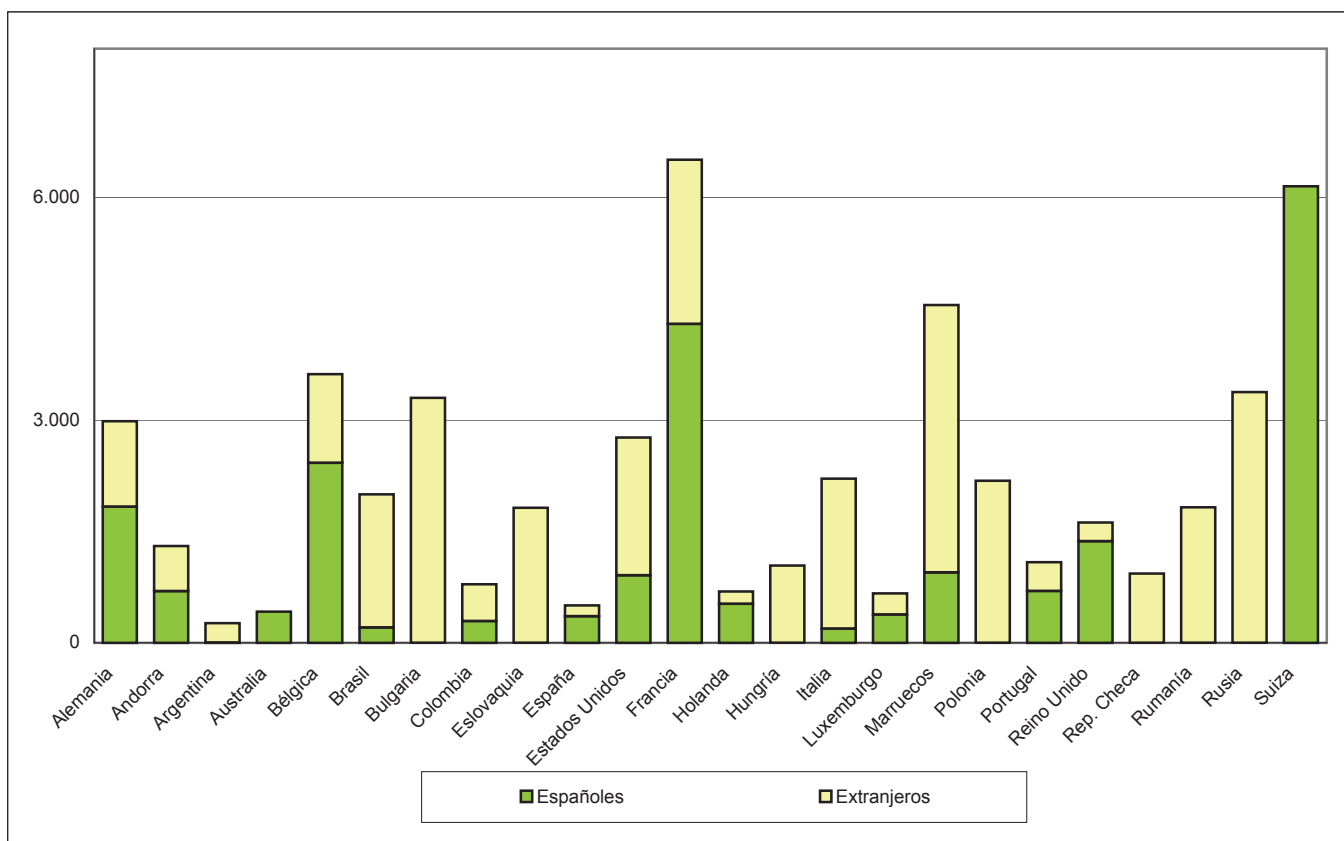

G1.6. Alumnado matriculado en las enseñanzas CIDEAD

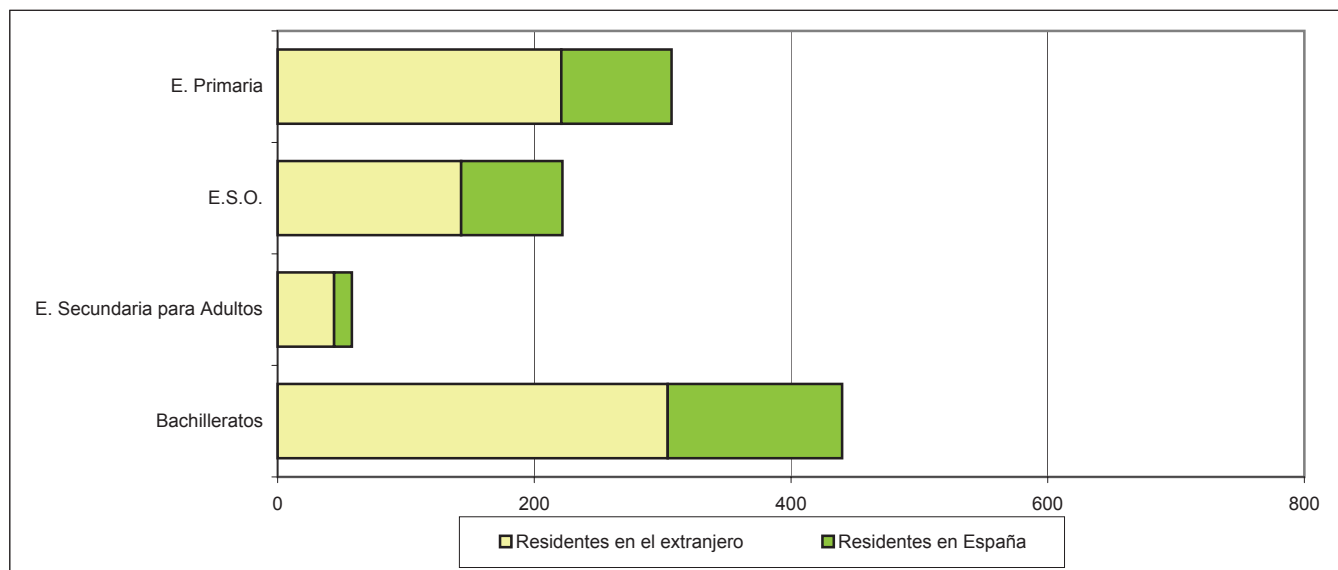

G2. LOS PROGRAMAS EUROPEOS

G2.0. Contenido, notas explicativas y fuentes de información

Se presenta en este capítulo información estadística sobre dos de los principales programas de la UE en el sector educación-formación, el programa educativo *Sócrates* y el programa de formación profesional y aprendizaje permanente *Leonardo da Vinci*.

La información del *Programa Sócrates* se presenta diferenciada entre *Erasmus*, destinado a la enseñanza universitaria, y el resto de acciones:

- *Erasmus* es el programa más antiguo, nació en el 1987, y, probablemente también, el más conocido de las acciones que agrupa Sócrates. Ofrece ayudas para fomentar la movilidad de los estudiantes y profesores universitarios y promueve actividades destinadas a mejorar los programas de estudio y el intercambio de experiencias innovadoras en los sistemas de enseñanza superior de la Unión Europea.

La principal novedad en la segunda fase de Erasmus, es la descentralización de la *movilidad de profesores* y la organización de la *movilidad de profesores y estudiantes* que pasan a ser gestionados por la Agencia Nacional Erasmus.

La movilidad de los estudiantes es uno de sus aspectos más significativos. Las ayudas para la movilidad de los estudiantes tienen por objeto sufragar los gastos de desplazamiento y la diferencia del coste de la vida entre el país de origen y el de destino, aunque no cubren la totalidad de gastos.

En este capítulo se presenta un resumen estadístico relativo a la movilidad de los estudiantes y profesores universitarios dentro de Erasmus en el curso 2004-05. La información facilitada permite conocer la movilidad general a nivel europeo de alumnos y profesores dentro del programa, aunque se incide especialmente en la información de los estudiantes de universidades españolas que se desplazaron a otro país comunitario (por universidad y comunidad autónoma de procedencia, área de estudio y país de destino), así como los estudiantes de universidades de otros países comunitarios que vinieron a las universidades españolas (por país de origen y comunidad autónoma de destino).

- Otras acciones de Sócrates para las que se presenta información son las siguientes:
 - * *Comenius*, destinado a mejorar la calidad y reforzar la dimensión europea de la educación no universitaria, fomentando la cooperación transnacional y los intercambios entre centros educativos y el desarrollo profesional de personal relacionado con el sector educación, así como la promoción del aprendizaje de idiomas y el conocimiento intercultural.
 - * *Grundtvig*, que tiene como objetivo mejorar la calidad y la dimensión europea de la educación de adultos en el sentido más amplio, por medio de la cooperación entre los organismos y las personas que se dedican a la educación de adultos, así como favorecer el desarrollo y difusión de productos y buenas prácticas en este área.
 - * *Arion*, facilita el intercambio de información y experiencias entre responsables de toma de decisiones y especialistas en educación.

Se presenta información estadística por comunidad autónoma sobre el número de proyectos aprobados para las anteriores acciones dentro de la Convocatoria 2004 y desarrolladas durante el curso 2004-05. Para la acción Comenius 1, destinada a promover la cooperación e intercambio entre centros escolares se da también información del número de participantes involucrados en los proyectos aprobados, profesorado y alumnado.

El *Programa Leonardo da Vinci* fomenta los intercambios internacionales y los proyectos transfronterizos en el ámbito de la formación profesional. Está dirigido a fomentar la innovación y el espíritu empresarial, mejorar la calidad de la formación y facilitar la obtención y la utilización de la formación y las competencias profesionales en otros países europeos.

Para alcanzar los objetivos del programa, se contemplan distintas medidas, entre las que se incluye "el apoyo a la movilidad transnacional de las personas que sigan una formación profesional, así como de los responsables de la formación en Europa". En este capítulo se presenta un resumen estadístico relativo a los proyectos de movilidad españoles aprobados en la convocatoria del año 2004.

Fuentes de información:

- *Explotación Estadística del Programa Sócrates/Erasmus*. Agencia Española Erasmus - M.E.C.
- *Explotación Estadística del Programa Sócrates (Niveles no Universitarios)*. Agencia Española Sócrates - M.E.C.
- *Explotación Estadística del Programa Leonardo Da Vinci (Medidas de Movilidad)*. Agencia Española Leonardo Da Vinci - M.E.C.

G2.1. Total de alumnado que ha participado en el programa, según país de origen y país de destino.
Programa Sócrates-Erasmus

(continúa)

PAÍS DE ORIGEN	TOTAL	PAÍS DE DESTINO						
		Alemania	Austria	Bélgica	Dinamarca	España	Finlandia	Francia
TOTAL	141.757	17.273	3.536	4.728	3.880	25.511	5.351	20.519
Alemania	22.427	-	429	319	477	4.710	1.028	4.306
Austria	3.809	231	-	73	101	646	220	510
Bélgica	4.833	308	137	-	123	1.325	219	740
Dinamarca	1.793	326	56	58	-	296	16	285
España	20.819	2.509	331	1.151	599	-	547	3.362
Finlandia	3.932	613	231	125	30	508	-	422
Francia	21.561	2.863	403	364	603	5.167	772	-
Grecia	2.491	380	79	151	43	413	114	427
Irlanda	1.572	259	49	35	27	271	64	482
Italia	16.440	1.772	301	598	329	6.005	324	2.651
Luxemburgo	116	28	14	2	0	12	2	26
Países Bajos	4.743	409	115	205	183	926	309	536
Portugal	3.845	261	55	194	71	989	99	306
Reino Unido	7.214	986	130	115	137	1.651	213	2.144
Suecia	2.698	411	156	81	24	314	15	465
Islandia	188	31	12	3	42	26	6	18
Liechtenstein	24	0	0	0	5	4	4	0
Noruega	1.197	199	50	27	57	220	13	171
Bulgaria	751	216	43	72	9	48	26	135
Chipre	93	5	0	6	3	5	14	7
Eslovaquia	891	202	73	62	20	96	57	130
Eslovenia	704	142	89	34	27	94	33	65
Estonia	423	67	20	11	24	43	85	40
Hungría	2.234	610	120	125	69	157	205	282
Letonia	537	157	29	40	23	21	83	39
Lituania	1.324	294	46	79	156	81	190	102
Malta	130	1	0	6	6	17	4	9
Polonia	8.016	2.237	229	436	480	764	376	1.086
República Checa	4.000	1.008	244	143	138	354	269	553
Rumanía	2.948	421	38	163	43	316	27	1.116
Turquía	0	326	57	50	31	32	17	104
Instituc. Univers. Europeas	4	1	0	0	0	0	0	0

(continuación)

PAÍS DE ORIGEN	PAÍS DE DESTINO							
	Grecia	Irlanda	Italia	Luxemburgo	Países Bajos	Portugal	Reino Unido	Suecia
TOTAL	1.614	3.649	13.370	16	6.842	4.166	16.239	6.626
Alemania	175	861	1.796	5	905	345	3.087	1.762
Austria	46	140	443	0	205	87	374	344
Bélgica	65	122	420	0	335	198	308	176
Dinamarca	16	34	95	0	117	12	326	29
España	173	545	4.631	0	1.198	1.130	2.844	769
Finlandia	77	99	194	0	378	79	502	96
Francia	211	1.071	1.574	5	850	279	4.564	1.179
Grecia	-	24	245	0	110	93	114	88
Irlanda	16	-	87	0	81	15	52	60
Italia	162	255	-	0	519	796	1.341	377
Luxemburgo	0	2	7	-	4	1	10	1
Países Bajos	46	103	306	0	-	96	617	425
Portugal	44	21	668	0	228	-	164	95
Reino Unido	34	31	668	0	381	93	-	251
Suecia	30	80	160	0	226	38	513	-
Islandia	4	2	10	0	6	0	16	12
Liechtenstein	0	3	2	0	0	2	3	1
Noruega	12	17	99	0	106	26	164	36
Bulgaria	47	4	48	0	28	32	34	9
Chipre	34	0	1	0	0	3	13	2
Eslovaquia	29	6	71	5	34	41	37	28
Eslovenia	6	4	68	0	40	38	33	31
Estonia	6	2	36	0	26	10	20	33
Hungría	43	8	238	0	162	44	108	63
Letonia	6	9	21	0	27	14	22	46
Lituania	21	18	85	0	35	54	32	131
Malta	0	3	56	0	2	2	21	3
Polonia	167	98	628	1	405	298	475	336
República Checa	69	66	188	0	226	194	367	181
Rumanía	75	16	442	0	73	114	76	28
Turquía	0	5	83	0	135	32	0	33
Instituc. Univers. Europeas	0	0	0	0	0	0	2	1

G2.1. Total de alumnado que ha participado en el programa, según país de origen y país de destino.
Programa Sócrates-Erasmus

(continuación)

PAÍS DE ORIGEN	PAÍS DE DESTINO							
	Islandia	Liechtenstein	Noruega	Bulgaria	Chipre	Eslovaquia	Eslovenia	Estonia
TOTAL	253	13	1.640	149	92	177	302	246
Alemania	70	12	529	39	18	28	45	49
Austria	17	0	93	3	4	16	34	15
Bélgica	7	0	40	16	3	5	18	5
Dinamarca	11	0	30	0	3	5	1	1
España	19	0	231	27	10	25	31	14
Finlandia	17	0	13	10	10	14	23	44
Francia	33	0	273	17	12	30	48	42
Grecia	5	0	24	3	3	0	6	5
Irlanda	0	1	9	6	1	0	0	0
Italia	34	0	154	10	10	21	31	35
Luxemburgo	1	0	2	0	0	0	0	0
Países Bajos	11	0	123	5	1	3	14	17
Portugal	3	0	26	6	3	17	37	7
Reino Unido	3	0	80	7	12	12	5	9
Suecia	13	0	13	0	1	1	9	3
Turquía	9	0	0	0	1	0	0	0

(conclusión)

PAÍS DE ORIGEN	PAÍS DE DESTINO							
	Hungría	Letonia	Lituania	Malta	Polonia	República Checa	Rumanía	Turquía
TOTAL	1.203	102	288	304	2.117	1.733	595	249
Alemania	259	36	78	46	566	310	41	96
Austria	38	8	17	14	52	68	6	4
Bélgica	39	2	9	12	104	65	23	9
Dinamarca	14	1	4	4	25	20	0	8
España	87	5	19	17	246	222	76	1
Finlandia	148	4	27	19	75	158	8	8
Francia	233	14	38	65	378	264	172	37
Grecia	25	0	5	0	26	90	14	4
Irlanda	3	0	0	19	6	28	1	0
Italia	134	10	29	67	212	87	167	9
Luxemburgo	0	0	0	0	2	2	0	0
Países Bajos	79	2	5	14	62	59	12	60
Portugal	76	7	47	1	194	151	66	9
Reino Unido	29	2	5	19	56	133	7	1
Suecia	39	7	5	7	41	41	2	3
Turquía	0	4	0	0	72	35	0	0

G2.2. Movilidad de entrada y salida de estudiantes en universidades españolas a través del programa, por universidad. Programa Sócrates-Erasmus

	Alumnado de Universidades Españolas que ha participado en el Programa			Alumnado de Universidades Extranjeras que ha venido a través del Programa
	Número de alumnos	Número medio de meses por alumno	Número de alumnos por 1.000 alumnos matriculados	
TOTAL	20.819	8	14	25.511
TOTAL U. PÚBLICAS	18.863	8	14	22.069
Alcalá de Henares	311	8	17	364
Alicante	475	7	17	830
Almería	159	8	14	167
Autónoma de Barcelona	830	7	23	1.102
Autónoma de Madrid	673	7	23	793
Barcelona	775	7	15	1.177
Burgos	70	7	8	91
Cádiz	313	7	15	412
Cantabria	211	8	18	208
Carlos III	319	7	19	296
Castilla - La Mancha	413	7	14	297
Complutense de Madrid	1.343	8	17	1.416
Córdoba	237	8	13	337
Coruña, A	239	9	10	316
Extremadura	310	9	12	296
Girona	163	5	13	128
Granada	950	9	17	1.515
Huelva	61	7	6	53
Illes Balears	89	7	7	94
Jaén	165	7	12	125
Jaume I de Castellón	299	6	23	142
La Laguna	202	8	8	215
La Rioja	45	8	7	49
León	330	9	24	201
Lleida	118	7	14	108
Málaga	400	8	11	485
Miguel Hernández	194	7	18	127
Murcia	286	8	10	421
Oviedo	265	9	9	422
Pablo de Olavide	79	10	11	76
País Vasco	603	8	12	514
Palmas, Las	370	8	18	448
Politécnica de Cartagena	60	7	10	56
Politécnica de Cataluña	709	7	23	680
Politécnica de Madrid	714	9	19	507
Politécnica de Valencia	1.004	8	27	1.184
Pompeu Fabra	370	5	40	366
Pública de Navarra	181	9	24	113
Rey Juan Carlos I	141	7	9	177
Rovira i Virgili	127	6	11	154
Salamanca	469	8	17	1.021
Santiago	391	9	13	535
Sevilla	599	8	10	1.131
Valencia	970	8	21	1.164
Valladolid	640	8	22	662
Vigo	363	8	15	266
Zaragoza	808	8	24	787
U.N.E.D.	20	5	0	41
TOTAL U. PRIVADAS	1.956	7	25	2.039
Alfonso X El Sabio	73	7	8	101
Antonio de Nebrija	32	9	21	58
Deusto	371	6	38	307
Europea de Madrid	91	8	14	154
Mondragón	28	9	8	2
Navarra	250	6	26	137
Pontificia de Comillas	276	6	41	305
Pontificia de Salamanca	89	8	12	115
Ramón Llull	163	5	14	184
San Pablo C.E.U.	119	9	15	161
Vic	49	8	12	50
Otros centros	415	7	8	465
No consta Universidad	-	-	-	938

G2. LOS PROGRAMAS EUROPEOS

G2.3. Alumnado de universidades españolas que ha participado en el programa, por área de estudio. Programa Sócrates-Erasmus. Curso 2004-05

	Número de alumnos que han participado en el programa	Número medio de meses por alumno que ha participado en el programa
TOTAL	20.819	7,6
Agricultura	596	7,8
Arquitectura y Urbanismo	834	8,9
Arte y Diseño	885	6,9
Ciencias Empresariales	3.290	7,2
Ciencias de la Educación	730	5,6
Ingeniería y Tecnología	3.469	7,9
Geografía y Geología	457	7,9
Humanidades	629	7,9
Lingüística y Filología	2.372	7,8
Derecho	1.343	8,3
Matemáticas e Informática	784	7,9
Medicina	1.328	7,1
Ciencias Naturales	1.063	7,8
Ciencias Sociales	1.876	7,7
Ciencias de la Comunicación	931	7,6
Otras Áreas de Estudio	232	7,6

G2. LOS PROGRAMAS EUROPEOS

G2.4. Alumnado de universidades españolas que ha participado en el programa, por comunidad autónoma de origen y país de destino. Programa Sócrates-Erasmus. Curso 2004-05

(continúa)

PAÍS DE DESTINO	COMUNIDAD AUTÓNOMA DE ORIGEN								
	TOTAL	Andalucía	Aragón	Asturias (Principado de)	Balears (Iles)	Canarias	Cantabria	Castilla y León	Castilla-La Mancha
TOTAL	20.819	2.970	808	265	89	572	211	1.617	413
Alemania	2.509	390	105	46	16	128	20	135	31
Austria	331	40	27	3	6	7	1	18	13
Bélgica	1.151	157	42	7	2	18	13	101	28
Dinamarca	599	54	26	10	0	10	1	50	6
Finlandia	547	60	24	4	3	20	1	22	3
Francia	3.362	465	135	35	4	61	27	213	46
Grecia	173	35	7	2	0	4	0	22	13
Irlanda	545	73	33	9	6	10	1	78	14
Italia	4.631	664	144	33	19	191	73	415	127
Países Bajos	1.198	132	62	7	5	20	5	78	11
Portugal	1.130	145	15	5	2	21	15	218	31
Reino Unido	2.844	568	115	83	16	45	44	167	31
Suecia	769	71	36	16	10	6	4	33	10
Islandia	19	1	0	0	0	0	0	3	0
Noruega	231	26	6	0	0	2	4	7	1
Bulgaria	27	4	0	0	0	0	0	0	12
Chipre	10	1	0	0	0	3	0	0	0
Eslovaquia	25	7	0	1	0	0	0	3	2
Eslovenia	31	5	1	0	0	0	0	3	2
Estonia	14	3	0	0	0	2	0	0	0
Hungría	87	8	0	3	0	5	0	8	5
Letonia	5	0	0	0	0	0	0	0	0
Lituania	19	0	1	0	0	0	0	4	1
Malta	17	0	0	0	0	6	2	0	0
Polonia	246	23	19	1	0	4	0	7	19
República Checa	222	35	8	0	0	2	0	7	3
Rumanía	76	3	2	0	0	7	0	25	4
Turquía	1	0	0	0	0	0	0	0	0

(conclusión)

PAÍS DE DESTINO	COMUNIDAD AUTÓNOMA DE ORIGEN								
	Cataluña	Comunidad Valenciana	Extremadura	Galicia	Madrid (Comunidad de)	Murcia (Región de)	Navarra (Comunidad Foral de)	País Vasco	Rioja (La)
TOTAL	3.371	3.029	310	993	4.215	457	431	1.023	45
Alemania	373	429	17	95	523	43	44	109	5
Austria	56	35	2	16	68	4	18	17	0
Bélgica	174	119	4	40	312	36	36	58	4
Dinamarca	123	86	6	22	139	5	19	39	3
Finlandia	104	99	4	20	133	3	9	38	0
Francia	605	459	41	148	798	62	67	190	6
Grecia	27	16	2	2	23	2	3	15	0
Irlanda	52	124	5	20	70	20	10	16	4
Italia	682	706	78	257	826	103	84	217	12
Países Bajos	309	160	1	18	293	8	30	55	4
Portugal	140	95	96	132	125	50	2	37	1
Reino Unido	434	451	39	106	465	83	56	136	5
Suecia	141	93	6	12	250	7	30	44	0
Islandia	2	2	1	1	9	0	0	0	0
Noruega	52	42	0	6	51	2	9	23	0
Bulgaria	1	2	0	0	3	1	2	2	0
Chipre	3	0	0	0	3	0	0	0	0
Eslovaquia	3	0	0	5	4	0	0	0	0
Eslovenia	7	5	0	3	3	0	0	2	0
Estonia	4	1	0	0	4	0	0	0	0
Hungría	13	5	3	7	24	1	2	2	1
Letonia	0	0	0	5	0	0	0	0	0
Lituania	2	4	0	2	2	2	0	1	0
Malta	1	2	0	0	4	2	0	0	0
Polonia	27	29	5	34	37	21	3	17	0
República Checa	33	59	0	29	37	0	7	2	0
Rumanía	3	6	0	13	8	2	0	3	0
Turquía	0	0	0	0	1	0	0	0	0

G2. LOS PROGRAMAS EUROPEOS

G2.5. Alumnado de universidades extranjeras que ha venido a través del programa, por comunidad autónoma de destino y país de origen. Programa Sócrates-Erasmus. Curso 2004-05

(continúa)

PAÍS DE ORIGEN	TOTAL (1)	COMUNIDAD AUTONOMA DE DESTINO							
		Andalucía	Aragón	Asturias (Principado de)	Balears (Iles)	Canarias	Cantabria	Castilla y León	Castilla-La Mancha
TOTAL	24.566	4.438	787	422	94	683	208	2.155	297
Alemania	4.703	956	135	99	35	187	37	371	22
Austria	646	108	13	8	3	16	7	53	1
Bélgica	1.325	261	35	19	2	24	10	148	20
Dinamarca	296	68	2	9	0	8	0	22	0
Finlandia	508	84	10	14	2	20	3	19	4
Francia	5.167	930	279	62	9	91	23	458	57
Grecia	413	63	9	6	0	10	1	32	10
Irlanda	271	56	6	4	0	9	2	62	3
Italia	6.005	1.070	160	77	19	216	75	546	78
Luxemburgo	0	0	0	0	0	0	0	0	0
Países Bajos	0	0	0	0	0	0	0	0	0
Portugal	989	80	14	27	6	13	5	126	10
Reino Unido	1.651	416	49	52	3	26	25	138	13
Suecia	314	46	5	4	3	0	3	22	0
Islandia	26	3	0	0	0	0	0	2	0
Noruega	220	25	1	4	0	14	4	6	0
Bulgaria	48	9	0	0	0	0	0	0	6
Chipre	5	5	0	0	0	0	0	0	0
Eslovaquia	96	23	4	8	0	0	0	5	7
Eslovenia	94	8	7	0	0	2	0	3	8
Estonia	43	14	2	2	0	3	0	2	0
Hungría	157	22	3	7	0	2	0	9	6
Letonia	21	0	0	0	0	2	0	0	0
Liechtenstein	4	0	0	0	0	0	0	0	0
Lituania	81	4	2	2	0	0	0	4	12
Malta	17	0	0	0	0	2	0	0	0
Polonia	764	93	25	8	3	23	2	67	25
República Checa	354	75	12	5	0	4	8	14	8
Rumanía	316	17	14	5	9	11	1	46	7
Turquía	32	2	0	0	0	0	2	0	0

(conclusión)

PAÍS DE ORIGEN	COMUNIDAD AUTONOMA DE DESTINO								
	Cataluña	Comunidad Valenciana	Extremadura	Galicia	Madrid (Comunidad de)	Murcia (Región de)	Navarra (Comunidad Foral de)	País Vasco	Rioja (La)
TOTAL	4.109	3.835	296	1.117	4.448	544	250	834	49
Alemania	683	856	40	147	849	76	42	153	15
Austria	106	124	4	17	151	13	6	16	0
Bélgica	219	182	10	26	297	26	14	32	0
Dinamarca	61	44	0	6	59	0	5	10	2
Finlandia	104	102	0	20	91	6	3	26	0
Francia	751	766	82	149	1.115	114	63	204	14
Grecia	93	76	0	1	93	1	0	18	0
Irlanda	26	22	6	8	35	8	3	19	2
Italia	1.114	897	81	312	967	146	46	192	9
Luxemburgo	0	0	0	0	0	0	0	0	0
Países Bajos	0	0	0	0	0	0	0	0	0
Portugal	257	97	21	118	144	26	15	30	0
Reino Unido	236	218	27	49	266	56	16	61	0
Suecia	76	45	1	1	81	6	5	16	0
Islandia	7	4	0	0	7	0	0	3	0
Noruega	49	75	0	1	25	2	1	13	0
Bulgaria	9	6	0	2	11	0	2	3	0
Chipre	0	0	0	0	0	0	0	0	0
Eslovaquia	12	6	2	10	18	1	0	0	0
Eslovenia	16	15	0	12	19	0	2	2	0
Estonia	2	3	0	8	6	0	0	0	1
Hungría	25	23	9	14	29	4	2	1	1
Letonia	0	6	0	2	3	6	0	0	2
Liechtenstein	1	0	0	3	0	0	0	0	0
Lituania	16	19	2	7	11	2	0	0	0
Malta	6	0	0	5	0	4	0	0	0
Polonia	124	112	7	127	88	20	14	26	0
República Checa	51	71	1	41	45	8	9	2	0
Rumanía	60	49	3	30	34	19	1	7	3
Turquía	5	17	0	1	4	0	1	0	0

(1) No se incluyen 945 alumnos para los que no se dispone de información por comunidades autónomas de destino

G2. LOS PROGRAMAS EUROPEOS

G2.6. Total de profesorado que ha participado en el programa, según país de origen y país de destino. Programa Sócrates-Erasmus. Curso 2004-05

(continúa)

PAÍS DE ORIGEN	TOTAL	PAÍS DE DESTINO						
		Alemania	Austria	Bélgica	Dinamarca	España	Finlandia	Francia
TOTAL	20.877	2.623	649	818	349	1.854	1.216	2.261
Alemania	2.575	-	111	34	30	256	187	298
Austria	647	82	-	19	14	48	49	32
Bélgica	885	33	26	-	19	106	89	97
Dinamarca	325	26	3	21	-	24	20	15
España	2.115	232	56	73	18	-	61	345
Finlandia	992	135	48	60	14	70	-	58
Francia	2.093	189	30	82	22	255	55	-
Grecia	417	55	18	24	4	22	16	74
Irlanda	188	37	8	6	3	25	10	27
Italia	1.086	116	24	29	6	271	34	182
Luxemburgo	0	0	0	0	0	0	0	0
Países Bajos	656	79	18	63	19	28	52	47
Portugal	570	45	5	40	10	142	26	60
Reino Unido	1.308	185	35	36	40	158	117	146
Suecia	484	53	11	21	9	43	22	35
Islandia	54	12	3	0	2	4	5	5
Liechtenstein	7	1	1	0	0	1	0	0
Noruega	295	42	9	17	23	26	13	10
Bulgaria	348	85	12	29	4	13	13	47
Chipre	39	3	0	2	3	1	7	2
Eslovaquia	291	59	9	9	3	11	22	20
Eslovenia	139	22	18	1	2	6	16	10
Estonia	243	30	8	10	8	6	96	6
Hungría	528	126	23	24	9	21	50	71
Letonia	205	41	13	10	4	9	29	12
Lituania	571	113	15	31	37	29	70	29
Malta	57	6	1	1	0	1	0	5
Polonia	1.394	338	40	66	27	132	62	176
República Checa	1.226	275	73	28	7	77	82	136
Rumanía	796	103	18	58	5	57	9	302
Turquía	339	99	13	24	7	12	4	13
Instituc. Univers. Europea	4	1	0	0	0	0	0	1

(continuación)

PAÍS DE ORIGEN	PAÍS DE DESTINO							
	Grecia	Irlanda	Italia	Luxemburgo	Países Bajos	Portugal	Reino Unido	Suecia
TOTAL	613	221	1.897	9	558	945	1.343	503
Alemania	67	35	195	1	36	66	183	67
Austria	24	12	46	1	18	28	32	12
Bélgica	37	16	44	0	61	60	21	28
Dinamarca	8	4	17	0	9	6	67	10
España	37	33	524	6	56	248	154	42
Finlandia	23	11	45	0	53	27	107	15
Francia	69	33	272	1	22	70	126	33
Grecia	-	2	30	0	9	13	37	5
Irlanda	5	-	9	0	3	5	10	5
Italia	26	5	-	0	9	49	56	21
Luxemburgo	0	0	0	-	0	0	0	0
Países Bajos	8	9	21	0	-	30	53	28
Portugal	8	5	53	0	17	-	29	6
Reino Unido	37	7	92	0	53	40	-	53
Suecia	20	6	27	0	17	16	53	-
Islandia	0	0	6	0	1	1	6	3
Liechtenstein	0	0	0	0	0	0	2	0
Noruega	3	1	11	0	20	11	37	19
Bulgaria	33	3	27	0	9	17	28	7
Chipre	15	0	0	0	0	0	4	1
Eslovaquia	8	4	23	0	12	14	15	7
Eslovenia	2	0	15	0	4	9	10	1
Estonia	7	3	13	0	4	5	17	6
Hungría	14	2	64	0	24	9	27	16
Letonia	2	1	0	0	3	4	2	5
Lituania	3	2	27	0	13	33	35	41
Malta	0	0	17	0	4	1	12	5
Polonia	43	13	121	0	31	88	82	28
República Checa	28	13	71	0	35	55	115	34
Rumanía	65	1	102	0	15	32	15	2
Turquía	21	0	25	0	20	8	6	3
Instituc. Univers. Europea	0	0	0	0	0	0	2	0

G2. LOS PROGRAMAS EUROPEOS

G2.6. Total de profesorado que ha participado en el programa, según país de origen y país de destino. Programa Sócrates-Erasmus. Curso 2004-05

(continuación)

PAÍS DE ORIGEN	PAÍS DE DESTINO							
	Islandia	Lienchestein	Noruega	Bulgaria	Chipre	Eslovaquia	Eslovenia	Estonia
TOTAL	47	3	290	223	54	234	154	165
Alemania	1	1	40	61	2	33	16	24
Austria	3	1	22	9	1	5	19	5
Bélgica	2	0	13	14	1	6	6	7
Dinamarca	4	0	15	2	2	0	2	2
España	2	0	14	13	1	10	6	5
Finlandia	11	0	7	5	10	12	4	61
Francia	6	1	22	46	6	18	8	3
Grecia	0	0	3	10	14	4	4	3
Irlanda	1	0	5	1	0	0	1	0
Italia	7	0	8	8	3	15	5	9
Luxemburgo	0	0	0	0	0	0	0	0
Países Bajos	0	0	21	5	0	11	2	2
Portugal	0	0	6	4	2	4	7	2
Reino Unido	2	0	28	24	9	8	8	8
Suecia	5	0	9	2	0	1	4	8
Islandia	0	0	0	0	0	0	1	1
Lienchestein	0	0	0	0	0	0	2	0
Noruega	0	0	0	0	0	2	0	3
Bulgaria	0	0	0	-	0	2	1	0
Chipre	0	0	0	1	-	0	0	0
Eslovaquia	0	0	6	1	0	-	0	0
Eslovenia	0	0	0	0	1	0	-	0
Estonia	1	0	5	1	0	0	0	-
Hungría	0	0	21	0	0	5	1	2
Letonia	0	0	7	0	0	1	7	8
Lituania	2	0	14	4	1	1	1	6
Malta	0	0	0	0	0	0	0	0
Polonia	0	0	14	7	1	19	24	2
República Checa	0	0	10	5	0	68	17	3
Rumanía	0	0	0	0	0	0	0	0
Turquía	0	0	0	0	0	9	8	1
Instituc. Univers. Europea	0	0	0	0	0	0	0	0

(conclusión)

PAÍS DE ORIGEN	PAÍS DE DESTINO							
	Hungría	Letonia	Lituania	Malta	Polonia	República Checa	Rumanía	Turquía
TOTAL	595	170	347	59	1.026	720	713	218
Alemania	149	40	59	5	230	165	120	63
Austria	31	10	18	2	25	40	24	15
Bélgica	22	10	13	4	52	28	53	17
Dinamarca	13	4	16	1	16	6	3	9
España	28	2	6	4	76	31	28	4
Finlandia	64	19	41	3	38	35	14	2
Francia	97	5	27	11	176	87	312	9
Grecia	7	4	3	0	15	11	26	4
Irlanda	3	0	4	1	9	7	3	0
Italia	46	1	10	6	54	28	45	13
Luxemburgo	0	0	0	0	0	0	0	0
Países Bajos	26	7	7	1	44	34	16	25
Portugal	16	1	11	1	30	19	20	1
Reino Unido	20	16	12	16	59	63	30	6
Suecia	20	8	29	0	35	16	8	6
Islandia	1	0	3	0	0	0	0	0
Lienchestein	0	0	0	0	0	0	0	0
Noruega	5	7	6	0	17	13	0	0
Bulgaria	1	0	4	0	7	6	0	0
Chipre	0	0	0	0	0	0	0	0
Eslovaquia	3	3	6	0	16	38	0	2
Eslovenia	4	0	0	0	9	7	0	2
Estonia	5	4	7	0	0	1	0	0
Hungría	-	1	2	1	9	5	1	0
Letonia	0	-	28	0	16	3	0	0
Lituania	3	17	-	0	27	13	1	3
Malta	0	0	0	-	2	2	0	0
Polonia	11	11	18	0	-	26	5	9
República Checa	14	0	9	3	36	-	4	28
Rumanía	2	0	1	0	8	1	-	0
Turquía	4	0	7	0	20	35	0	-
Instituc. Univers. Europea	0	0	0	0	0	0	0	0

G2. LOS PROGRAMAS EUROPEOS

G2.7. Número de proyectos aprobados por comunidad autónoma. Otras Acciones del Programa Sócrates. Convocatoria 2004

	COMENIUS 1				COMENIUS 2			GRUNDTVIG			ARION (10)
	Proy. Escolares (1)	Proy. Lingüísticos (2)	Proy. Desarrollo escolar (3)	Visitas Preparatorias (4)	Instituciones de acogida (5)	Ayudantes Lingüísticos (6)	Form. continua Profesorado (7)	Asociaciones de Aprendizaje (8)	Movilidad de Formadores (9)	Visitas preparatorias (4)	
TOTAL	806	100	206	185	165	67	628	153	169	41	166
Andalucía	162	18	25	50	41	9	91	27	34	7	24
Aragón	28	4	11	3	6	3	24	13	12	1	5
Asturias (Principado de)	30	5	12	7	5	3	29	9	4	2	6
Baleares (Illes)	24	0	12	6	2	2	26	1	7	0	5
Canarias	28	5	7	6	13	3	29	3	11	4	10
Cantabria	25	0	2	4	5	2	24	2	5	1	5
Castilla y León	40	7	19	9	14	5	44	8	13	3	11
Castilla - La Mancha	42	8	6	9	11	1	28	6	14	1	8
Cataluña	129	10	36	26	5	5	73	28	8	7	16
Comunidad Valenciana	54	8	18	17	15	6	65	9	8	4	14
Extremadura	23	4	5	11	6	2	19	4	12	0	5
Galicia	66	9	10	8	14	5	27	13	3	2	9
Madrid (Comunidad de)	82	9	28	17	11	10	66	18	20	4	23
Murcia (Región de)	24	3	4	4	12	4	34	4	5	4	7
Navarra (Comunidad Foral de)	8	0	0	0	0	0	19	1	3	0	2
País Vasco	23	9	5	4	4	5	12	4	2	1	8
Rioja (La)	8	0	4	3	1	2	13	2	3	0	3
Ceuta y Melilla	10	1	2	1	0	0	5	1	5	0	5

(1) Permiten a los centros que participan en un proyecto, mínimo 3 centros de 3 países distintos, trabajar sobre un tema interés común.

Un número limitado de los alumnos participantes podrán desplazarse a otro país y planificar junto a sus profesores el proyecto europeo a desarrollar.

(2) Participan 2 centros de 2 países y se centran en el aprendizaje de lenguas extranjeras. Como colofón del proyecto, los alumnos podrán realizar un intercambio con el otro país con una duración mínima de 14 días .

(3) Permite a los centros, mínimo 3 centros de 3 países, compartir experiencias e intercambiar ideas sobre métodos de enseñanza y modelos de organización o gestión para solucionar problemas comunes.

(4) Subvenciones que permiten visitar otros países para preparar una propuesta de futuro proyecto, así como obtener socios de otros países para el proyecto.

(5) Centros que reciben "ayudantes lingüísticos" de otros países.

(6) Ayudas individuales concedidas a futuros profesores para pasar de 3 a 8 meses en un centro escolar de acogida en otro país.

(7) Becas individuales que permiten al profesorado, u otras categorías del personal del sector educativo, participar en actividades de formación práctica de 1 a 4 semanas de duración en otro país.

(8) Participan asociaciones o centros de educación de adultos de varios países, organizando conferencias, exposiciones o visitas para el intercambio de experiencias, prácticas o metodologías.

(9) Becas de movilidad individual de educadores de adultos para participar en cursos de formación de 1 a 4 semanas en el extranjero.

(10) Ayudas individuales a responsables en la toma de decisiones y a especialistas en educación, para realizar visitas con el fin de conocer los enfoques aplicados en otros lugares de Europa.

G2. LOS PROGRAMAS EUROPEOS

G2.8. Participantes en proyectos por comunidad autónoma. Comenius 1 y Grundtvig 2. Convocatoria 2004

	COMENIUS 1				GRUNDTVIG 2 - ASOCIACIONES DE APRENDIZAJE			
	Profesorado		Alumnado		Profesorado		Alumnado	
	Total	Del Total, han participado en Movilidad	Total	Del Total, han participado en Movilidad	Total	Del Total, han participado en Movilidad	Total	Del Total, han participado en Movilidad
TOTAL	14.728	3.769	176.244	2.922	981	612	14.175	152
Andalucía	2.502	611	35.214	494	169	98	2.687	17
Aragón	637	130	6.030	116	46	35	482	9
Asturias (Principado de)	719	132	8.426	72	59	45	781	3
Baleares (Illes)	504	141	6.680	32	9	9	418	1
Canarias	543	129	4.993	101	40	10	550	4
Cantabria	217	108	3.763	35	7	7	452	1
Castilla y León	972	210	8.427	186	99	26	394	5
Castilla - La Mancha	913	196	11.538	231	54	30	572	13
Cataluña	2.305	673	30.948	405	140	119	1.593	26
Comunidad Valenciana	857	260	9.135	188	67	28	585	18
Extremadura	409	118	4.424	136	22	14	351	4
Galicia	992	273	9.719	226	77	55	768	32
Madrid (Comunidad de)	1.904	453	22.803	275	133	82	2.839	17
Murcia (Región de)	472	109	6.576	166	23	18	150	0
Navarra (Comunidad Foral de)	62	25	931	24	4	6	0	0
País Vasco	426	121	3.280	203	16	16	528	0
Rioja (La)	125	42	842	8	8	8	0	0
Ceuta y Melilla	159	36	2.415	24	8	6	1.025	2
MEC	10	2	100	0	-	-	-	-

G2. LOS PROGRAMAS EUROPEOS

G2.9. Participantes en movilidad por país de destino. Comenius 1, Comenius 2, Grundtvig 2 y Arión Convocatoria 2004

	COMENIUS 1		COMENIUS 2		GRUNDTVIG 2		ARIÓN
	Profesorado	Alumnado	Ayudantes Lingüísticos	Formación continua Profesorado	Profesorado	Alumnado	Visitas de estudio
TOTAL	3.769	2.922	67	633	612	152	166
Alemania	449	327	9	20	57	20	13
Austria	80	25	2	3	13	0	7
Bélgica	121	72	4	13	29	2	6
Chipre	10	8	0	14	11	1	0
Dinamarca	40	12	2	0	24	1	3
Eslovaquia	41	31	1	0	7	0	1
Eslovenia	15	9	1	0	3	2	2
España	3	0	0	0	0	0	0
Estonia	10	0	0	0	0	0	2
Finlandia	147	56	0	3	21	5	21
Francia	449	729	7	101	66	23	3
Grecia	109	19	2	12	22	3	5
Hungría	41	7	1	7	10	0	0
Irlanda	52	53	4	91	13	0	1
Italia	722	585	5	34	102	22	32
Letonia	11	3	0	0	10	2	3
Lituania	41	65	0	1	11	1	0
Luxemburgo	4	0	1	0	4	0	1
Malta	0	0	2	10	0	0	0
Países Bajos	111	201	4	33	17	2	9
Polonia	256	147	1	1	30	16	5
Portugal	152	82	3	3	14	0	9
Reino Unido	346	220	15	251	50	23	19
República Checa	72	53	1	5	10	1	0
Suecia	73	37	2	19	26	18	6
Islandia	9	0	0	2	3	0	0
Noruega	104	67	0	5	7	0	9
Bulgaria	37	10	0	0	19	2	4
Rumanía	231	96	0	0	33	8	5
Turquía	33	8	0	0	0	0	0

G2. LOS PROGRAMAS EUROPEOS

G2.10. Beneficiarios de becas de movilidad. Programa Leonardo Da Vinci. Convocatoria 2004

	TOTAL		Jóvenes en formación profesional inicial		Jóvenes trabajadores y titulados recientes		Estudiantes universitarios		Responsables de recursos humanos, formadores y tutores		Especialistas en orientación profesional, formadores y tutores	
	Total	Mujeres	Total	Mujeres	Total	Mujeres	Total	Mujeres	Total	Mujeres	Total	Mujeres
POR COMUNIDAD AUTÓNOMA												
TOTAL	4.481	2.454	1.893	931	1.296	837	981	496	306	186	5	4
Andalucía	859	435	285	131	377	209	122	54	75	41	0	0
Aragón	319	179	201	116	29	18	86	44	3	1	0	0
Asturias (Principado de)	59	35	2	1	31	20	26	14	0	0	0	0
Baleares (Illes)	80	58	0	0	42	33	36	24	2	1	0	0
Canarias	347	170	211	85	50	34	38	23	48	28	0	0
Cantabria	45	31	40	26	0	0	4	4	1	1	0	0
Castilla y León	70	31	15	6	0	0	52	23	3	2	0	0
Castilla - La Mancha	251	127	189	98	0	0	57	28	5	1	0	0
Cataluña	497	260	268	128	130	87	68	23	31	22	0	0
Comunidad Valenciana	440	280	75	52	182	122	106	57	77	49	0	0
Extremadura	7	7	1	1	0	0	2	2	4	4	0	0
Galicia	271	167	87	55	121	78	36	16	27	18	0	0
Madrid (Comunidad de)	479	244	210	101	14	8	246	129	9	6	0	0
Murcia (Región de)	125	73	0	0	105	63	13	4	2	2	5	4
Navarra (Comunidad Foral de)	171	120	69	28	68	68	22	18	12	6	0	0
País Vasco	420	212	217	86	138	94	61	29	4	3	0	0
Rioja (La)	38	25	23	17	8	3	6	4	1	1	0	0
Ceuta y Melilla	3	0	0	0	1	0	0	0	2	0	0	0
POR PAÍS DE ACOGIDA												
TOTAL	4.481	2.454	1.893	931	1.296	837	981	496	306	186	5	4
Alemania	720	399	262	141	160	113	250	121	48	24	0	0
Austria	147	47	47	15	33	8	38	11	29	13	0	0
Bélgica	163	67	15	5	50	25	96	36	2	1	0	0
Chipre	1	2	0	0	0	0	1	2	0	0	0	0
Dinamarca	20	5	0	0	6	1	12	3	2	1	0	0
Eslovenia	5	2	3	0	0	0	2	2	0	0	0	0
Eslovaquia	16	3	0	0	0	0	12	1	4	2	0	0
Estonia	8	4	0	0	3	0	2	0	3	4	0	0
Finlandia	165	81	140	65	13	4	3	3	4	5	5	4
Francia	533	309	215	121	89	60	154	82	75	46	0	0
Grecia	67	30	26	8	24	12	9	6	8	4	0	0
Holanda	99	49	14	9	27	16	58	24	0	0	0	0
Hungría	47	45	43	41	2	3	2	1	0	0	0	0
Irlanda	366	147	179	52	132	70	28	12	27	13	0	0
Italia	794	505	319	167	308	218	118	83	49	37	0	0
Letonia	3	0	0	0	3	0	0	0	0	0	0	0
Lituania	16	4	14	4	0	0	2	0	0	0	0	0
Luxemburgo	5	1	0	0	0	0	2	0	3	1	0	0
Malta	0	0	0	0	0	0	0	0	0	0	0	0
Países Bajos	0	0	0	0	0	0	0	0	0	0	0	0
Polonia	65	14	32	5	17	3	5	1	11	5	0	0
Portugal	211	102	65	21	74	43	58	27	14	11	0	0
Reino Unido	847	564	428	243	320	242	94	71	5	8	0	0
Republica Checa	76	40	59	29	8	7	7	2	2	2	0	0
Suecia	44	19	9	3	12	9	14	3	9	4	0	0
Islandia	4	0	0	0	1	0	1	0	2	0	0	0
Noruega	17	6	10	2	1	0	3	2	3	2	0	0
Bulgaria	15	2	10	0	0	0	5	2	0	0	0	0
Rumanía	27	7	3	0	13	3	5	1	6	3	0	0
Turquía	0	0	0	0	0	0	0	0	0	0	0	0
POR DURACIÓN MEDIA DE LOS CONTRATOS												
Total	4.481	2.454	1.893	930	1.296	837	981	496	306	186	5	4
Hasta 4 meses	3.325	1.818	1.887	927	844	545	283	156	306	186	5	4
De 5 a 8 meses	1.058	585	6	3	382	254	670	328	0	0	0	0
De 9 a 12 meses	97	49	0	0	70	38	27	11	0	0	0	0
De 13 a 16 meses	1	1	0	0	0	0	1	1	0	0	0	0
Más de 16 meses	0	0	0	0	0	0	0	0	0	0	0	0

G2. LOS PROGRAMAS EUROPEOS

G2.11. Movilidad de entrada y salida de estudiantes en universidades españolas a través del programa, por país de origen-destino. Programa Sócrates-Erasmus. Curso 2004-05

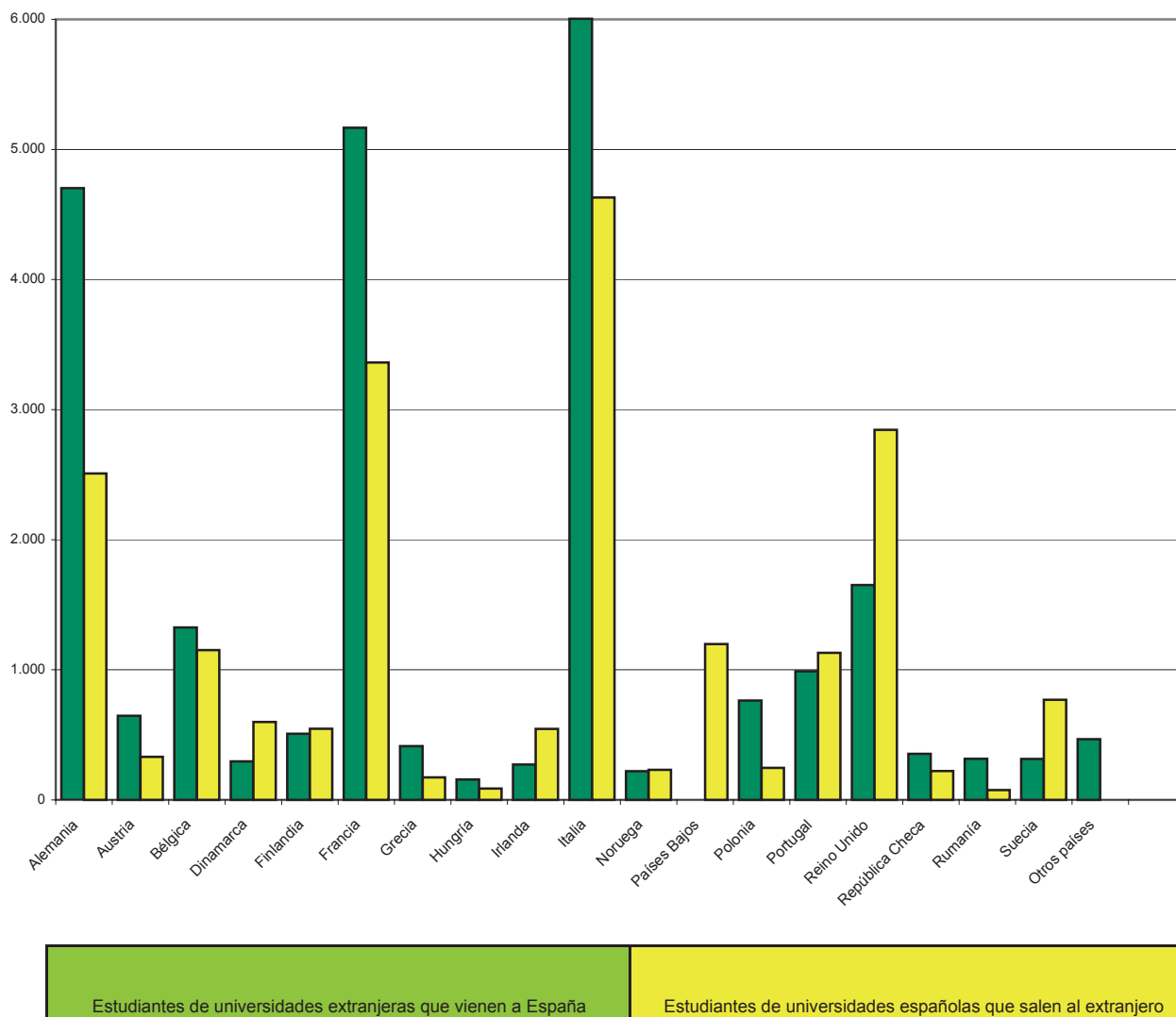

G3. LA HOMOLOGACIÓN, CONVALIDACIÓN Y RECONOCIMIENTO DE ESTUDIOS EXTRANJEROS

G3.0. Contenido, notas explicativas y fuentes de información

Se presenta en este apartado un resumen de la información estadística derivada de las resoluciones de homologación de títulos extranjeros, de convalidación de estudios extranjeros y de reconocimiento de titulaciones de la Unión Europea reguladas por las directivas comunitarias, por lo que se refiere a la competencia del Ministerio de Educación y Ciencia.

Para una adecuada interpretación de los datos estadísticos que figuran en este capítulo conviene tener en cuenta el significado de los términos siguientes:

- La *homologación de títulos extranjeros* implica el reconocimiento, tanto de los efectos académicos como de los profesionales inherentes, al título español al que se homologa.
- El *reconocimiento de títulos de la Unión Europea a efectos profesionales*, implica el reconocimiento de la cualificación para el ejercicio en España de una profesión o actividad profesional regulada. No supone reconocimiento de efectos académicos.
- La *convalidación* es el reconocimiento *de estudios parciales o incompletos*, que no conlleva la homologación a un título determinado. Los datos estadísticos que se incluyen en este capítulo no reflejan las convalidaciones de estudios extranjeros universitarios, cuya competencia corresponde a las universidades en las que los solicitantes deseen proseguir sus estudios.
- Los datos estadísticos de homologación y convalidación de títulos y estudios extranjeros no universitarios incluyen también los otorgados a títulos y estudios cursados en *centros extranjeros en España autorizados para impartir estudios de sistemas educativos de otros países*.

Fuentes de información:

- *Explotación Estadística del Registro de Títulos Españoles, de Homologaciones de Títulos extranjeros y del Reconocimiento de Títulos de la Unión Europea a Efectos Profesionales*. S.G. de Títulos, Convalidaciones y Homologaciones del M.E.C.

G3.1. Evolución de la actividad de homologación, convalidación y reconocimiento de títulos y estudios extranjeros

	2001	2002	2003	2004	2005
TÍTULOS Y ESTUDIOS EXTRANJEROS DE NIVEL NO UNIVERSITARIO					
Solicitudes presentadas	24.828	32.403	21.947	23.289	25.604
Solicitudes resueltas	20.881	23.370	35.029	27.573	24.621
Resoluciones estimatorias	17.974	19.978	29.540	21.408	21.721
Resoluciones desestimatorias	574	241	1.026	954	415
Otras resoluciones (1)	2.333	3.151	4.463	5.211	2.485
TÍTULOS EXTRANJEROS DE NIVEL UNIVERSITARIO					
Resoluciones de homologación	11.753	9.314	16.555	23.394	27.888
Favorables	4.217	3.584	7.812	9.628	10.714
Directa	3.749	2.995	7.035	8.281	8.945
Previa superación de prueba	464	570	767	1.341	1.768
Por ejecución de sentencia	4	19	10	6	1
Condicionadas a superación de prueba	3.592	3.130	5.565	8.517	10.313
Denegatorias	1.187	790	1.182	2.013	2.669
Otras resoluciones (1)	2.757	1.810	1.996	3.236	4.192
Resoluciones de homologación por grado					
Favorables	4.217	3.573	7.798	9.626	10.714
Diplomado, Arquitecto Técnico e Ingeniero Técnico	819	842	1.721	2.824	3.901
Licenciado, Arquitecto e Ingeniero	3.276	2.644	5.860	6.499	6.507
Doctor	122	87	217	295	306
No distribuido por grado	0	0	0	8	0
Condicionadas a superación de prueba	3.590	3.130	5.565	8.517	10.313
Diplomado, Arquitecto Técnico e Ingeniero Técnico	346	266	354	710	1.484
Licenciado, Arquitecto e Ingeniero	3.244	2.864	5.210	7.798	8.826
Doctor	0	0	1	0	1
No distribuido por grado	0	0	0	9	2
Denegatorias	1.187	790	1.182	2.011	2.669
Diplomado, Arquitecto Técnico e Ingeniero Técnico	6	107	193	328	639
Licenciado, Arquitecto e Ingeniero	1.040	679	987	1.599	1.894
Doctor	141	4	2	3	16
No distribuido por grado	0	0	0	81	120
RECONOCIMIENTO PROFESIONAL DE TÍTULOS					
Resoluciones de reconocimiento profesional de títulos de la Unión Europea y del E.E.E.	895	1.050	1.233	1.148	1.451
Acreditación profesional de títulos españoles	3.690	3.615	3.898	3.189	2.743

(1) Expedientes caducados, desistidos y solicitudes improcedentes.

G3. LA HOMOLOGACIÓN, CONVALIDACIÓN Y RECONOCIMIENTO DE ESTUDIOS EXTRANJEROS

AÑO 2005

G3.2 Resoluciones favorables de homologación y convalidación de títulos y estudios extranjeros de nivel no universitario, por país de procedencia del título o de los estudios

	TOTAL		Enseñanzas de carácter general		Grado medio de F.P./F.P.I		Grado Superior de F.P./F.P.II		Enseñanzas Artísticas		Enseñanzas de Escuelas de Idiomas	
	Total	Mujeres	Total	Mujeres	Total	Mujeres	Total	Mujeres	Total	Mujeres	Total	Mujeres
TOTAL	21.721	12.439	19.791	11.316	820	499	766	410	211	124	133	90
Unión Europea	6.112	3.583	5.689	3.336	158	81	92	54	41	22	132	90
Alemania	1.120	652	1.011	592	76	36	20	12	9	8	4	4
Bélgica	60	32	54	29	0	0	6	3	0	0	0	0
Francia	2.211	1.269	2.109	1.208	43	25	39	25	2	0	18	11
Irlanda	195	99	193	98	1	0	1	1	0	0	0	0
Italia	430	240	401	228	7	3	10	0	7	4	5	5
Países Bajos	28	16	17	10	5	3	1	0	5	3	0	0
Portugal	456	296	448	293	3	1	1	1	3	1	1	0
Reino Unido	1.183	640	1.066	567	5	0	3	2	5	1	104	70
Suecia	66	53	65	52	1	1	0	0	0	0	0	0
Otros países de la U.E.	363	286	325	259	17	12	11	10	10	5	0	0
Resto de Europa	1.692	1.127	1.368	925	230	144	48	33	45	25	1	0
Andorra	54	28	54	28	0	0	0	0	0	0	0	0
Bulgaria	239	158	184	117	30	23	17	12	8	6	0	0
Noruega	20	9	20	9	0	0	0	0	0	0	0	0
Rumanía	661	489	619	455	23	19	14	13	5	2	0	0
Rusia	132	93	91	64	17	15	5	3	18	11	1	0
Suiza	349	187	218	129	123	56	8	2	0	0	0	0
Ucrania	127	92	90	62	26	23	3	3	8	4	0	0
Yugoslavia	10	6	7	4	2	2	0	0	1	0	0	0
Otros países	100	65	85	57	9	6	1	0	5	2	0	0
África	1.125	440	1.089	427	20	8	16	5	0	0	0	0
Angola	5	2	5	2	0	0	0	0	0	0	0	0
Argelia	21	8	12	5	6	3	3	0	0	0	0	0
Egipto	6	2	6	2	0	0	0	0	0	0	0	0
Guinea Ecuatorial	120	48	120	48	0	0	0	0	0	0	0	0
Marruecos	877	338	853	329	11	4	13	5	0	0	0	0
Otros países	96	42	93	41	3	1	0	0	0	0	0	0
América del Norte	1.586	757	1.564	746	6	3	7	5	9	3	0	0
Canadá	35	20	30	17	1	1	2	1	2	1	0	0
Estados Unidos	1.172	569	1.164	565	3	2	2	2	3	0	0	0
México	379	168	370	164	2	0	3	2	4	2	0	0
América Central	624	364	514	292	50	35	30	17	30	20	0	0
Costa Rica	12	5	11	4	0	0	0	0	1	1	0	0
Cuba	345	206	245	144	45	30	26	13	29	19	0	0
El Salvador	18	9	18	9	0	0	0	0	0	0	0	0
Guatemala	18	10	16	8	0	0	2	2	0	0	0	0
Honduras	82	45	77	40	5	5	0	0	0	0	0	0
Nicaragua	16	5	16	5	0	0	0	0	0	0	0	0
Panamá	32	17	32	17	0	0	0	0	0	0	0	0
Puerto Rico	1	0	1	0	0	0	0	0	0	0	0	0
República Dominicana	99	67	97	65	0	0	2	2	0	0	0	0
Trinidad y Tobago	1	0	1	0	0	0	0	0	0	0	0	0
América del Sur	10.160	5.960	9.161	5.392	351	223	568	295	80	50	0	0
Argentina	2.256	1.272	1.820	1.063	90	41	299	141	47	27	0	0
Bolivia	263	171	261	169	1	1	0	0	1	1	0	0
Brasil	371	236	350	222	13	10	4	1	4	3	0	0
Chile	415	206	370	183	14	8	26	12	5	3	0	0
Colombia	1.859	1.190	1.688	1.055	87	69	71	55	13	11	0	0
Ecuador	1.320	818	1.293	797	1	1	26	20	0	0	0	0
Paraguay	50	30	47	29	3	1	0	0	0	0	0	0
Perú	1.864	1.048	1.759	996	44	23	60	28	1	1	0	0
Uruguay	373	231	243	146	94	67	36	18	0	0	0	0
Venezuela	1.389	758	1.330	732	4	2	46	20	9	4	0	0
Asia	276	135	261	126	4	4	5	1	6	4	0	0
Arabia Saudita	10	6	10	6	0	0	0	0	0	0	0	0
China	99	51	96	49	2	2	1	0	0	0	0	0
Irán	16	10	16	10	0	0	0	0	0	0	0	0
Israel	18	4	18	4	0	0	0	0	0	0	0	0
Japón	18	11	17	11	0	0	1	0	0	0	0	0
República de Corea	6	4	6	4	0	0	0	0	0	0	0	0
Siria	27	5	26	5	0	0	1	0	0	0	0	0
Otros países	82	44	72	37	2	2	2	1	6	4	0	0
Oceanía	16	6	16	6	0	0	0	0	0	0	0	0
Sistemas educativos transnac.	123	60	123	60	0	0	0	0	0	0	0	0
No consta	7	7	6	6	1	1	0	0	0	0	0	0

G3.3 Resoluciones favorables de homologación de títulos extranjeros universitarios, por país de expedición de la titulación.

	TOTAL		Diplomado Universitario Arquitecto Técnico e Ingeniero Técnico		Licenciado Universitario, Arquitecto e Ingeniero		Doctor	
	Total	Mujeres	Total	Mujeres	Total	Mujeres	Total	Mujeres
TOTAL	10.714	5.985	2.050	2.016	8.358	3.860	306	109
Europa	2.303	1.336	486	442	1.590	812	227	82
Unión Europea	1.533	804	260	212	1.071	519	202	73
Alemania	175	85	22	15	117	55	36	15
Bélgica	53	31	4	4	45	26	4	1
Francia	237	129	18	9	181	105	38	15
Irlanda	68	25	1	1	62	22	5	2
Italia	257	115	13	9	234	104	10	2
Países Bajos	32	15	8	8	14	5	10	2
Portugal	149	72	11	7	135	63	3	2
Reino Unido	394	222	158	136	158	62	78	24
Suecia	16	6	1	1	9	2	6	3
Otros países de la U.E.	152	104	24	22	116	75	12	7
Resto de Europa	770	532	226	230	519	293	25	9
Andorra	4	4	4	4	0	0	0	0
Bulgaria	136	102	63	65	73	37	0	0
Rumanía	253	185	102	96	149	87	2	2
Rusia	153	104	27	30	120	72	6	2
Suiza	33	18	5	5	18	10	10	3
Ucrania	101	63	12	15	85	46	4	2
Yugoslavia	20	13	1	1	18	12	1	0
Otros países	70	43	12	14	56	29	2	0
África	103	34	9	7	94	27	0	0
Angola	1	0	0	0	1	0	0	0
Argelia	20	9	0	1	20	8	0	0
Egipto	16	1	1	0	15	1	0	0
Guinea Ecuatorial	3	2	3	2	0	0	0	0
Marruecos	45	14	3	2	42	12	0	0
Otros países	18	8	2	2	16	6	0	0
América del Norte	536	284	64	52	422	216	50	16
Canadá	16	7	4	4	11	2	1	1
Estados Unidos	185	77	28	14	109	49	48	14
México	335	200	32	34	302	165	1	1
América Central	827	446	99	117	724	328	4	1
Costa Rica	22	13	7	5	15	8	0	0
Cuba	589	306	74	81	511	224	4	1
El Salvador	14	8	0	0	14	8	0	0
Guatemala	14	5	1	1	13	4	0	0
Honduras	13	4	0	2	13	2	0	0
Nicaragua	9	4	0	1	9	3	0	0
Panamá	22	15	2	6	20	9	0	0
República Dominicana	144	91	15	21	129	70	0	0
América del Sur	6.823	3.833	1.370	1.383	5.436	2.441	17	9
Argentina	2.142	1.140	387	327	1.744	807	11	6
Bolivia	86	56	14	15	72	41	0	0
Brasil	189	120	44	44	142	75	3	1
Chile	238	136	44	44	194	92	0	0
Colombia	1.230	737	249	271	981	466	0	0
Ecuador	227	123	68	63	159	60	0	0
Paraguay	24	11	4	4	20	7	0	0
Perú	898	515	249	242	649	273	0	0
Uruguay	287	156	63	53	224	103	0	0
Venezuela	1.502	839	248	320	1.251	517	3	2
Asia	108	48	17	13	85	34	6	1
Armenia	14	7	0	1	13	6	1	0
China	5	2	1	1	4	1	0	0
Filipinas	4	4	4	4	0	0	0	0
Irán	6	2	0	0	6	2	0	0
Israel	6	2	1	0	4	1	1	1
Jordania	5	1	0	0	5	1	0	0
Siria	21	5	1	1	20	4	0	0
Otros países	47	25	10	6	33	19	4	0
Oceanía	12	4	5	2	5	2	2	0
No consta	2	0	0	0	2	0	0	0

G3. LA HOMOLOGACIÓN, CONVALIDACIÓN Y RECONOCIMIENTO DE ESTUDIOS EXTRANJEROS

AÑO 2005

G3.4. Resoluciones favorables de homologación de títulos extranjeros universitarios por estudio

Estudio	Total	Mujeres	Estudio	Total	Mujeres
Diplomado Universitario, Arquitecto Tco. e Ingeniero Tco.					
TOTAL	3.901	2.051			
Arquitecto Técnico	42	8	Ciencias Ambientales	11	7
Arquitecto Tco.en Ejecución de Obras	3	1	CC.de la Actividad Física y del Deporte	107	47
Fisioterapia	194	139	Ciencias de la Información	1	0
Biblioteconomía y Documentación	11	10	Ciencias del Mar	1	0
CC.Empresariales	643	335	Ciencias Económicas	1	1
Educación Social	5	1	CC. Políticas y de la Administración	19	14
Enfermería	781	550	Ciencias y Técnicas Estadísticas	5	4
Estadística	2	1	Comunicación Audiovisual	45	31
Logopedia	172	147	Derecho	216	186
Máquinas Navales	7	0	Documentación	15	14
Navegación Marítima	12	0	Economía	97	62
Nutrición Humana y Dietética	86	62	Educación Física	1	1
Optica y Optometría	19	8	Estudios del Asia Oriental	2	2
Podología	8	1	Farmacia	157	149
Relaciones Laborales	3	1	Filología	1	1
Terapia Ocupacional	49	34	Filología Alemana	13	10
Trabajo Social	52	48	Filología Árabe	3	1
Turismo	178	78	Filología Clásica	2	1
Grado académico de Diplomado	95	64	Filología Eslava	9	8
Ingeniero Tco. Aeronáutico	12	4	Filología Francesa	20	17
Ingeniero Tco. Agrícola	96	25	Filología Hispánica	97	92
Ingeniero Técnico de Minas	15	2	Filología Inglesa	42	34
Ingeniero Tco. de Obras Públicas	296	48	Filología Italiana	7	5
Ingeniero Tco. de Telecomunicación	43	6	Filología Portuguesa	7	4
Ingeniero Tco. en Diseño Industrial	25	6	Filología Románica	3	3
Ingeniero Tco. Informática de Gestión	215	102	Filosofía	28	12
Ingeniero Tco. Informática de Sistemas	22	11	Física	66	49
Ingeniero Tco. en Topografía	9	1	Geografía	32	22
Ingeniero Técnico Forestal	4	0	Geografía e Historia	1	0
Ingeniero Técnico Industrial	540	136	Geología	24	12
Ingeniero Técnico Naval	10	0	Historia	65	36
Maestro	252	222	Historia del Arte	13	12
			Historia y Ciencias de la Música	15	9
			Humanidades	4	2
			Investigación y Técnicas de Mercado	9	6
			Lingüística	7	6
			Matemáticas	22	9
			Medicina	2.611	1.825
			Medicina y Cirugía	3	0
			Náutica y Transporte Marítimo	1	0
			Odontología	318	238
			Pedagogía	39	28
			Periodismo	188	151
			Psicología	431	384
			Psicopedagogía	45	43
			Publicidad y Relaciones Públicas	47	34
			Química	25	14
			Sociología	21	14
			Tª de la Literatura y Literatura Comparada	6	2
			Traducción e Interpretación	28	21
			Veterinaria	144	126
			Grado académico de Licenciado	53	51
			Doctor		
			TOTAL	306	109
			Doctor	304	108
			Doctor en Bioquímica	1	1
			Doctor Ingeniero Químico	1	0
Licenciado Universitario Arquitecto e Ingeniero (continúa)					
TOTAL	6.507	3.800			
Arquitecto	86	41			
Ingeniero Aeronáutico	8	3			
Ingeniero Agrónomo	29	7			
Ing.de Caminos, Canales y Puertos	23	6			
Ingeniero de Materiales	17	9			
Ingeniero de Minas	7	2			
Ingeniero de Montes	6	2			
Ingeniero de Telecomunicación	89	28			
Ingeniero en Organización Industrial	20	9			
Ing.en Automática y Electrónica Industrial	18	5			
Ingeniero en Electrónica	145	46			
Ingeniero en Geodesia y Cartografía	4	3			
Ingeniero en Informática	198	122			
Ingeniero Geólogo	1	1			
Ingeniero Industrial	57	19			
Ingeniero Naval y Oceánico	1	0			
Ingeniero Químico	251	155			
Administración y Dirección de Empresas	168	92			
Antropología Social y Cultural	16	10			
Bellas Artes	53	39			
Biología	154	121			
Bioquímica	13	10			
Ciencia y Tecnología de los Alimentos	10	9			
CC. Actuariales y Financieras	5	3			

G3. LA HOMOLOGACIÓN, CONVALIDACIÓN Y RECONOCIMIENTO DE ESTUDIOS EXTRANJEROS

AÑO 2005

G3.5 Reconocimiento profesional de la Unión Europea y del Espacio Económico Europeo, por país de expedición y título profesional

	TOTAL		Arquitecto		Biólogo		Enfermero de cuidados generales		Farmacéutico		Maestro		Matrona		Médico	
	Total	Mujeres	Total	Mujeres	Total	Mujeres	Total	Mujeres	Total	Mujeres	Total	Mujeres	Total	Mujeres	Total	Mujeres
Total	1.451	428	224	87	9	6	161	132	29	15	25	19	57	53	343	116
Alemania	429	103	65	25	1	0	37	33	5	5	1	1	1	1	139	38
Austria	26	8	1	0	1	1	5	4	0	0	0	0	0	0	7	3
Bélgica	52	17	6	3	0	0	6	5	1	0	2	2	2	2	15	5
Dinamarca	13	1	1	0	0	0	0	0	1	1	0	0	0	0	5	0
Eslovaquia	12	5	2	1	0	0	0	0	0	0	1	1	0	0	4	3
Eslovenia	2	1	1	0	0	0	1	1	0	0	0	0	0	0	0	0
Finlandia	19	9	0	0	2	0	7	7	0	0	0	0	1	1	2	1
Francia	137	27	27	8	0	2	10	9	4	1	2	1	1	1	20	5
Grecia	7	4	2	2	0	0	0	0	1	1	0	0	0	0	2	1
Hungría	17	6	1	1	0	0	1	1	1	1	0	0	0	0	5	3
Irlanda	24	9	0	0	4	0	2	1	1	0	4	3	6	4	1	1
Italia	194	64	53	23	0	3	16	7	9	4	2	2	0	0	60	25
Letonia	1	0	0	0	0	0	0	0	0	0	0	0	0	0	0	0
Lituania	2	0	0	0	0	0	0	0	0	0	0	0	0	0	0	0
Noruega	24	12	1	0	0	0	13	11	0	0	0	0	0	0	6	1
Países Bajos	43	14	4	2	0	0	8	7	1	0	1	0	0	0	15	5
Polonia	71	21	2	2	1	0	2	2	0	0	1	1	1	1	33	15
Portugal	119	17	18	8	0	0	9	6	2	1	1	1	0	0	3	1
Reino Unido	185	90	29	9	0	0	32	27	3	1	8	7	44	42	9	4
República Checa	1	1	0	0	0	0	0	0	0	0	0	0	0	0	1	1
Suecia	40	6	5	1	0	0	2	2	0	0	1	0	1	1	9	2
Suiza	33	13	6	2	0	0	10	9	0	0	1	0	0	0	7	2

	Médico especialista		Odontólogo		Profesor EE.de Música y Danza		Profesor de Artes Plásticas y Diseño y		Profesor de Universidad		Profesor E.Secundaria		Psicólogo		Veterinario	
	Total	Mujeres	Total	Mujeres	Total	Mujeres	Total	Mujeres	Total	Mujeres	Total	Mujeres	Total	Mujeres	Total	Mujeres
Total	333	122	116	42	2	2	0	0	14	3	104	62	20	16	14	10
Alemania	114	29	39	16	0	0	0	0	3	0	16	8	5	5	3	2
Austria	8	4	0	0	0	0	0	0	0	0	4	3	0	0	0	0
Bélgica	10	4	6	2	0	0	0	0	0	0	3	1	0	0	1	1
Dinamarca	1	0	4	2	0	0	0	0	0	0	1	1	0	0	0	0
Eslovaquia	3	1	0	0	0	0	0	0	0	0	2	2	0	0	0	0
Eslovenia	0	0	0	0	0	0	0	0	0	0	0	0	0	0	0	0
Finlandia	4	1	3	2	0	0	0	0	0	0	0	0	0	0	0	0
Francia	18	5	19	4	0	0	0	0	3	1	25	15	8	6	0	0
Grecia	1	1	1	0	0	0	0	0	0	0	0	0	0	0	0	0
Hungría	5	3	1	1	0	0	0	0	0	0	3	3	0	0	0	0
Irlanda	0	0	1	1	0	0	0	0	0	0	4	2	0	0	1	0
Italia	24	8	9	1	0	0	0	0	2	0	9	6	4	3	6	5
Letonia	1	1	0	0	0	0	0	0	0	0	0	0	0	0	0	0
Lituania	0	0	2	1	0	0	0	0	0	0	0	0	0	0	0	0
Noruega	1	0	2	1	0	0	0	0	0	0	0	0	1	1	0	0
Países Bajos	9	3	3	0	0	0	0	0	1	0	1	0	0	0	0	0
Polonia	25	9	4	3	1	1	0	0	0	0	1	0	0	0	0	0
Portugal	68	41	7	3	1	1	0	0	0	0	5	3	2	1	3	2
Reino Unido	18	6	10	2	0	0	0	0	5	2	27	18	0	0	0	0
República Checa	0	0	0	0	0	0	0	0	0	0	0	0	0	0	0	0
Suecia	16	4	4	2	0	0	0	0	0	0	2	0	0	0	0	0
Suiza	7	2	1	1	0	0	0	0	0	0	1	0	0	0	0	0

**G3.6. Acreditación de títulos de profesionales españoles para establecerse en otros estados de la Unión Europea,
por título profesional**

	TOTAL
TOTAL	2.743
Abogado	17
Actuario de Seguros	1
Arquitecto	36
Arquitecto técnico	8
Biólogo	25
Dipl. CC. Empresariales y Prof. Mercantil	11
Diplomado en Trabajo Social	25
Economista	21
Enfermero de cuidados generales	630
Farmacéutico	320
Físico	5
Fisioterapeuta	695
Geólogo	2
Graduado Social	5
Ingeniero Agrónomo	5
Ingeniero de Caminos, Canales y Puertos	2
Ingeniero de Montes	1
Ingeniero de Telecomunicación	7
Ingeniero Industrial	16
Ingeniero Técnico Agrícola	9
Ingeniero Técnico de Obras Públicas	3
Ingeniero Técnico de Telecomunicación	1
Ingeniero Técnico Forestal	1
Ingeniero Técnico Industrial	23
Ingeniero Técnico Naval	1
Logopeda	3
Maestro	115
Matrona	3
Médico	171
Médico Especialista	66
Odontólogo	177
Podólogo	1
Profesor de Educación Secundaria	252
Profesor de Enseñanzas de Música	6
Profesor de Universidad	2
Psicólogo	25
Químico	26
Técnico de Empresas y Actividades Turísticas	6
Terapeuta Ocupacional	8
Veterinario	12
Sin confirmar	

G3.7. Distribución porcentual de las resoluciones favorables de homologación y convalidación de títulos y estudios extranjeros de nivel no universitario, por país de procedencia del título o de los estudios

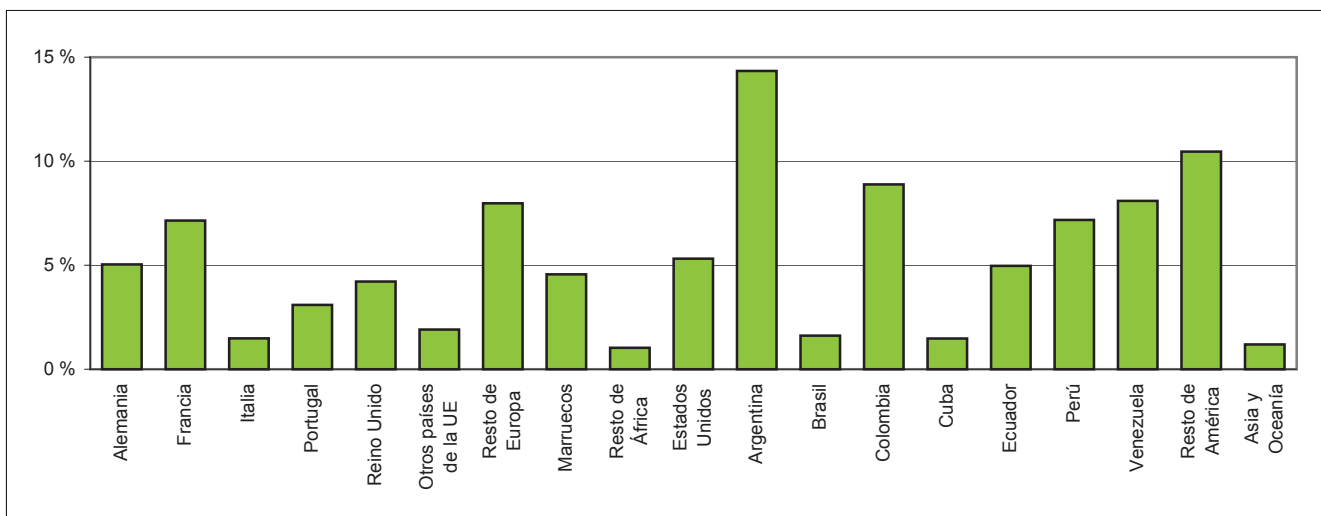

G3.8. Distribución porcentual de las resoluciones favorables de homologación de títulos extranjeros universitarios, por país de expedición de la titulación

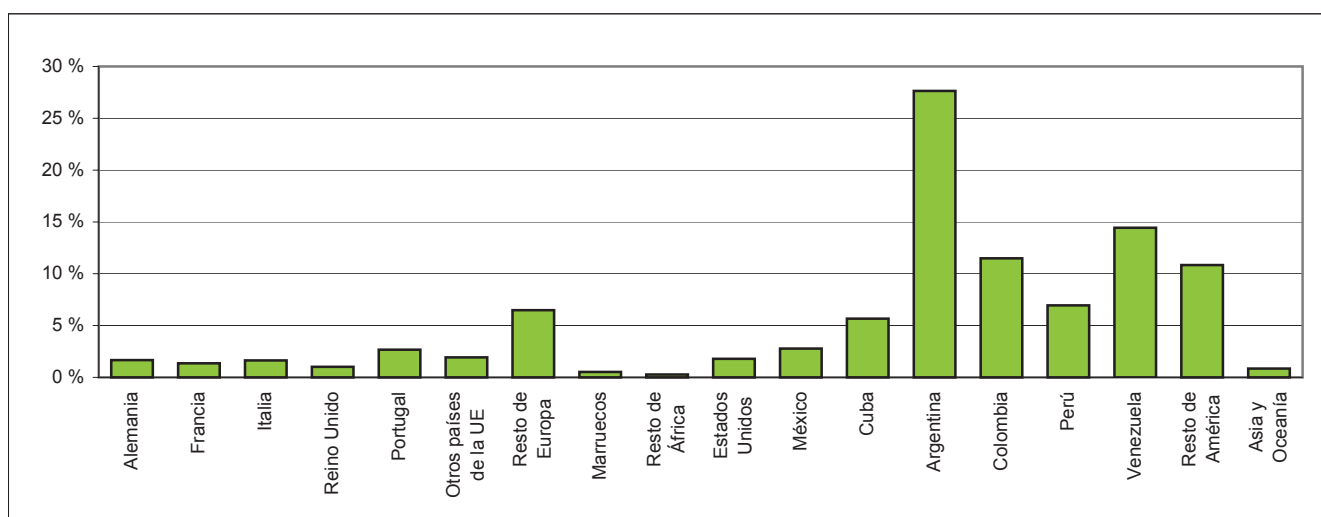

G3.9. Distribución porcentual de los reconocimientos profesionales de títulos de la Unión Europea y del Espacio Económico Europeo, por país de expedición

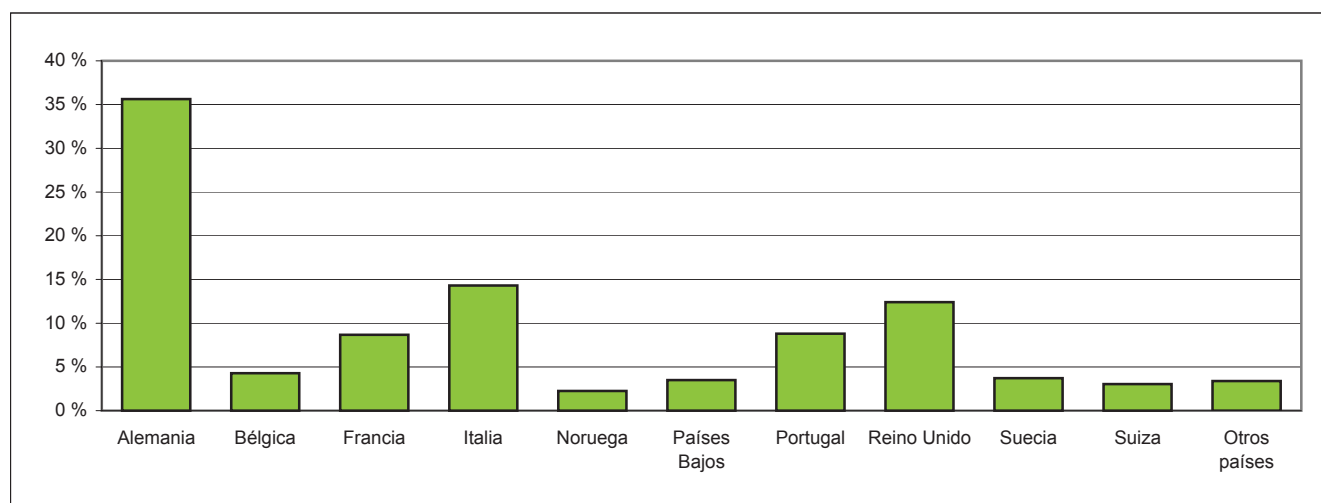

H. INDICADORES ESTADÍSTICOS INTERNACIONALS

H.1 La comparación internacional

H1.0. Contenido, notas explicativas y fuentes de información

Se presenta en este capítulo la situación de la educación de nuestro país en relación a los demás países, a través de una selección de indicadores estadísticos.

En esta edición se han reorganizado los indicadores en dos grupos:

- Indicadores de la U.E. que son utilizados como *puntos de referencia para el seguimiento de los Objetivos 2010 de los sistemas educativos y formativos* en la U.E., todos ellos procedentes de los Indicadores Estructurales de Eurostat :
 - El indicador de *gasto público total en educación en relación al P.I.B.* (tabla H1.1 y gráfico H1.17), pertenece al apartado de *Innovación e Investigación* de los Indicadores Estructurales y aparece bajo la denominación *Gasto en recursos humanos*.
 - El indicador de *abandono educativo temprano* (tabla H1.2), está dentro del apartado de *cohesión social*, y está definido como el porcentaje de población de 18 a 24 años que no ha completado la Educación Secundaria Segunda Etapa, CINE 3, y no ha seguido ningún tipo de estudio-formación en las cuatro últimas semanas.
 - El indicador de *nivel de formación de la población joven* (tabla H1.3), indicador estructural de la Comisión Europea dentro del apartado de *Innovación e Investigación*, como una medida de capital humano, y que se refiere al porcentaje de población de 20 a 24 años que ha completado la Educación Secundaria Segunda Etapa (CINE 3).
 - El *número de graduados en Ciencia y Tecnología por 1.000 habitantes entre la población de 20 a 29 años* (tabla H1.4), indicador del apartado de *Innovación e Investigación*. Para el cálculo de este indicador, se consideran los siguientes campos de estudio dentro de Ciencia y Tecnología: *ciencias de la vida, ciencias físicas, matemáticas y estadística, informática e ingeniería y arquitectura*.
 - La *formación permanente* (tabla H1.5), incluido por la Comisión Europea dentro de sus indicadores estructurales en el apartado de *Empleo*, y se define como el porcentaje de población de 25 a 64 años que ha participado en educación-formación en las últimas cuatro semanas.
- Otros indicadores internacionales de la educación cuyas fuentes son Eurostat y la OCDE (*Indicadores de la Educación de la OCDE, Proyecto INES*):
 - La *distribución porcentual de la población adulta, 25 a 64 años, por nivel de formación*, según grupo de edad (tabla H1.6).
 - El *número medio de alumnos por profesor* (tabla H1.7), está calculado para cada nivel educativo utilizando la equivalencia a tiempo completo del número de alumnos y del número de profesores.
 - El *gasto por alumno en instituciones educativas* (tabla H1.8) es el cociente entre el gasto realizado por todas las instituciones educativas y el número de alumnos en equivalente a tiempo completo, todo ello ajustando los datos económicos de cada país según su paridad de poder de compra en dólares (PPA \$).
 - El *gasto por alumno en instituciones educativas en relación al P.I.B. per cápita* (tabla H1.9 y gráfico H1.18), relación porcentual del indicador anterior con el P.I.B. per cápita en PPA \$, pone en relación la riqueza de un país, su población, el gasto en educación y el número de alumnos del mismo.
 - La *esperanza de vida escolar a los 5 años* (tabla H1.10 y en el gráfico H1.19), indica el número medio de años de escolarización a partir de los 5 años de acuerdo al nivel de escolarización existente en cada edad en el curso escolar al que está referida la información. Se presenta la información diferenciada por sexo y para enseñanza no universitaria y enseñanza universitaria.
 - Las *tasas netas de escolaridad en edades significativas* (tabla H1.11), calculadas como la relación entre el alumnado de esa edad que está escolarizado en cualquier nivel, respecto al total de población de la misma edad.
 - El *porcentaje de enseñanza pública y enseñanza privada concertada* en cada nivel educativo (tabla H1.12). Se considera *enseñanza privada concertada* si recibe de fuentes gubernamentales más del 50 por ciento de los fondos que financian los servicios educativos básicos.
 - Se presenta para *los graduados en enseñanza universitaria* (CINE 5A y 6) su *distribución porcentual por campo de estudio* (tabla H1.13) y el *porcentaje de mujeres en cada campo de estudio* (tabla H1.14), a partir de la clasificación por campo de estudio que incorpora la CINE.
 - El *porcentaje de alumnado que aprende una lengua extranjera en E. Primaria* (tabla H1.15) es calculado respecto al total de alumnado de este nivel. También se presenta número medio de lenguas estudiadas, así como el número de lenguas estudiadas.
 - El *número medio de lenguas extranjeras estudiadas en E. Secundaria General* (tabla H1.16) se obtiene dividiendo el número total de alumnos que aprenden las distintas lenguas entre el número total de alumnos de este nivel. También se presenta el porcentaje de alumnado que cursa inglés, francés, alemán y español.

H1. LA COMPARACIÓN INTERNACIONAL

Estos indicadores son elaborados por los Organismos Internacionales mencionados con la colaboración de los Grupos Técnicos correspondientes, en los que están representados los países participantes. La información de base para su cálculo es facilitada por los países siguiendo la metodología establecida al respecto, de forma que se asegure el mayor grado posible de calidad y de comparabilidad de la información.

Se ha de tener en cuenta que la adaptación a una metodología estadística definida en el marco de la comparabilidad internacional, supone en ocasiones diferencias respecto a los criterios metodológicos utilizados en cada país. En este sentido, la información de este capítulo se presenta utilizando los niveles de educación establecidos en la CINE97 (Clasificación Internacional Normalizada de la Educación, revisada en 1997), cuya correspondencia con los de España figuran en el *Gráfico del Sistema Educativo*. Los niveles de la CINE son:

- CINE 0: *Enseñanza preprimaria*
- CINE 1: *Enseñanza primaria o primera etapa de la educación básica*
- CINE 2: *Primera etapa de enseñanza secundaria o segunda etapa de educación básica*
- CINE 3: *Segunda etapa de enseñanza secundaria*
- CINE 4: *Enseñanza postsecundaria, no superior*
- CINE 5: *Primer ciclo de la educación superior (no conduce directamente a una calificación avanzada)*
- CINE 6: *Segundo ciclo de la Enseñanza Superior (conduce a una calificación avanzada)*

Fuentes de información:

- *EUROSTAT* (Oficina de Estadística de la Unión Europea) (tablas H1.1, H1.2, H1.3, H1.4, H1.5, H1.12, H1.15 y H1.16 y gráfico H1.17).
- *Indicadores de la Educación de la OCDE* (tablas H1.6, H1.7, H1.8, H1.9, H1.10, H1.11, H1.13 y H1.14 y gráficos H1.18 y H1.19).

H1. LA COMPARACIÓN INTERNACIONAL

H1.1. Indicadores U.E. Puntos de Referencia 2010 - Gasto en recursos humanos (1) : Gasto público total en educación en relación con el P.I.B.

	1993	1998	2003
UE (25 países)	5,21
UE (15 países)	5,20
Alemania	4,71
Austria	..	5,80	5,48
Bélgica	6,06
Chipre	4,55	5,61	7,36
Dinamarca	..	8,30	8,28
Eslovenia	6,02
España	4,89	4,42	4,29
Estonia	5,86	5,71	5,67
Finlandia	6,85	6,26	6,51
Francia	6,05	5,95	5,91
Grecia (2)	2,66	3,48	3,94
Hungría	6,28	4,59	5,94
Irlanda	5,86	4,82	4,40
Italia	5,41	4,65	4,74
Letonia	6,07	5,85	5,32
Lituania	4,58	5,99	5,18
Luxemburgo (2) (3)	4,06
Malta	..	4,82	4,84
Países Bajos	5,19	4,82	5,07
Polonia (4)	..	5,02	5,62
Portugal (2)	..	5,36	5,61
Reino Unido	5,41	4,77	5,38
República Checa	..	3,95	4,55
República Eslovaca (4)	4,72	4,53	4,38
Suecia	7,38	7,69	7,47
Otros Países Europeos			
Bulgaria	5,07	4,28	4,24
Islandia	..	5,89	7,99
Noruega (4)	7,91	7,60	7,62
Rumanía	3,44
Turquía	3,74	3,26	3,74
Otros países			
Estados Unidos (5)	4,88	4,94	5,43
Japón	3,49	3,59	3,71

(1) Indicador estructural de la U.E., utilizado como punto de referencia de los Objetivos 2010 de los sistemas educativos y formativos en la U.E..

(2) No se incluye imputación de gasto de pensiones.

(3) El gasto en educación superior no es aplicable.

(4) Incluye gasto de atención a la infancia en el nivel de educación pre-primaria.

(5) Gasto público en instituciones educativas.

H1. LA COMPARACIÓN INTERNACIONAL

H1.2. Indicadores U.E. Puntos de Referencia 2010 - Abandono educativo temprano : Porcentaje de población entre 18 y 24 años que no ha completado la E. Secundaria 2ª etapa y no sigue ningún tipo de estudio-formación

	TOTAL			HOMBRES			MUJERES		
	1995	2000	2005	1995	2000	2005	1995	2000	2005
Unión Europea	..	17,7 (2)	15,2	..	19,9 (2)	17,3	..	15,5 (2)	13,1
Alemania	..	14,9	13,8	..	14,6	13,5	..	15,2	14,1
Austria	13,6	10,2	9,0	9,9	9,6	9,4	17,3	10,7	8,5
Bélgica	15,1	12,5	13,0	16,6	14,8	15,3	13,5	10,2	10,6
Chipre	..	18,5	18,1	..	25,0	26,6	..	13,9	10,6
Dinamarca	6,1	11,6	8,5	5,2	13,4	9,4	6,9	9,9	7,5
Eslovenia	4,3 (4)	5,7 (4)	2,8 (4)
España	33,8	29,1	30,8 (1)	38,4	34,7	36,4 (1)	29,2	23,4	25,0 (1)
Estonia	..	14,2	14,0	..	16,3	17,4 (4)	..	12,1 (4)	10,7 (4)
Finlandia	..	8,9 (1)	9,3	..	11,3 (1)	11,3	..	6,5 (1)	7,3
Francia	15,4	13,3	12,6	16,7	14,8	14,6	14,2	11,9	10,7
Grecia	22,4	18,2	13,3	26,6	22,9	17,5	18,8	13,6	9,2
Hungría	..	13,8	12,3	..	14,3	13,5	..	13,2	11,1
Irlanda	21,4	..	12,3 (3)	25,7	..	14,9 (3)	17,1	..	9,6 (3)
Italia	32,8	25,3	21,9	35,5	28,8	25,9	30,2	21,9	17,8
Letonia	11,9	15,5	8,2
Lituania	..	16,7	9,2	..	18,5	12,2 (4)	..	14,9	6,2 (4)
Luxemburgo	33,4	16,8	13,3	32,9	15,9	17,0	33,9	17,6	9,6
Malta	..	54,2	41,2	..	52,5	43,0	..	56,1	39,3
Países Bajos	..	15,5	13,6	..	16,2	15,8	..	14,8	11,2
Polonia	5,5	6,9	4,0
Portugal	41,4	42,6	38,6	47,1	50,1	46,7	35,5	35,1	30,1
Reino Unido	..	18,4	14,0	..	19,0	14,7	..	17,9	13,2
República Checa	6,4	6,2	6,6
República Eslovaca	5,8	6,0	5,7
Suecia	..	7,7	8,6 (3)	..	9,2	9,3 (3)	..	6,2	7,9 (3)
Otros Países Europeos									
Bulgaria	20,0	19,5	20,6
Islandia	..	29,8	26,3 (3)	..	29,9	30,5 (3)	..	29,6	22,0 (3)
Noruega	..	13,3	4,6	..	13,2	5,3	..	13,5	3,9
Rumanía	..	22,3	20,8	..	23,3	21,4	..	21,3	20,1

(1) Ruptura de serie.

(2) Datos estimados.

(3) Datos provisionales.

(4) Datos con problemas de comparabilidad.

H1. LA COMPARACIÓN INTERNACIONAL

H1.3. Indicadores U.E. Puntos de Referencia 2010 - Nivel de formación de la población joven: Porcentaje de población entre 20 y 24 años que ha completado al menos el nivel de E. Secundaria 2ª etapa

	TOTAL			HOMBRES			MUJERES		
	1995	2000	2005	1995	2000	2005	1995	2000	2005
Unión Europea	..	76,3	76,9	..	73,5	74,4	..	79,2	79,5
Alemania	79,4	74,7	71,0	79,1	74,6	70,4	79,6	74,8	71,6
Austria	79,2	84,7	85,9	84,1	85,0	84,1	74,5	84,4	87,7
Bélgica	77,6	80,9	80,3	74,6	76,7	76,0	80,7	85,2	84,6
Chipre	..	79,0	80,7	..	74,4	72,0	..	82,8	88,9
Dinamarca	89,3	69,8	76,0	90,9	64,5	74,5	87,8	74,8	77,5
Eslovenia	..	87,0	90,6	..	84,5	87,8	..	89,8	93,5
España	59,0	65,9	61,3	53,7	60,2	54,8	64,4	71,8	68,2
Estonia	..	83,6	80,9	..	80,7	74,9	..	86,7	87,0
Finlandia	82,4	87,8 (2)	84,8	80,6	85,6 (2)	82,5	84,2	89,9 (2)	87,0
Francia	78,6	81,6	82,8	76,3	79,6	81,2	80,7	83,5	84,3
Grecia	73,8	79,3	84,0	68,9	73,5	79,4	78,2	84,9	88,7
Hungría	..	83,6	83,3	..	83,1	81,3	..	84,0	85,4
Irlanda	73,8	82,4	86,1 (3)	68,8	79,5	83,4 (3)	78,9	85,4	88,8 (3)
Italia	58,9	68,8	72,9	55,0	63,6	67,8	62,7	73,8	78,1
Letonia	..	76,8	81,8	..	71,4	77,0	..	82,3	86,6
Lituania	..	77,9 (1)	85,2	..	75,6 (1)	80,5	..	80,3 (1)	90,1
Luxemburgo	51,9	77,5	71,1	51,5	79,2	66,6	52,3	75,8	75,8
Malta	..	40,9	48,1	..	41,6	44,5	..	40,2	51,9
Países Bajos	..	71,7	74,6	..	68,1	70,6	..	75,3	78,8
Polonia	..	87,8	90,0	..	84,5	88,4	..	91,0	91,7
Portugal	45,1	42,8	48,4	38,3	34,0	40,4	52,0	51,6	56,6
Reino Unido	64,0	76,4	77,1	65,9	76,0	77,5	62,0	76,8	76,7
República Checa	..	91,1	90,3	..	90,8	90,8	..	91,3	89,8
República Eslovaca	..	94,5	91,5	..	94,5	90,9	..	94,4	92,1
Suecia	88,1	85,2	87,8	90,0	82,8	86,6	86,1	87,6	89,0
Otros Países Europeos									
Bulgaria	..	74,9	76,8	..	72,8	77,3	..	77,1	76,3
Islandia	..	46,1	53,0 (3)	..	44,8	49,4 (3)	..	47,5	56,9 (3)
Noruega	..	95,1	96,3	..	94,7	95,2	..	95,5	97,3
Rumanía	..	75,8	75,2	..	74,5	74,1	..	77,0	76,4

(1) Debido a la implementación de conceptos y definiciones armonizadas, hay una falta de comparabilidad con los años anteriores.

(2) Ruptura de serie.

(3) Datos provisionales.

H1. LA COMPARACIÓN INTERNACIONAL

H1.4. Indicadores U.E. Puntos de Referencia 2010 - Graduados en Ciencia y Tecnología (1) : Número de graduados en Ciencia y Tecnología por 1.000 habitantes entre la población de 20 a 29 años

	TOTAL			HOMBRES			MUJERES		
	1994	1999	2004	1994	1999	2004	1994	1999	2004
Unión Europea (2)	12,7	17,3	7,9
Alemania	8,9	8,6	9,0	14,2	13,2	13,4	3,1	3,7	4,3
Austria (3)	3,2	6,9	8,7	4,8	11,2	13,4	1,5	2,7	4,0
Bélgica (4)	11,2	16,6	5,7
Chipre	..	3,8	4,2	..	4,8	5,2	..	2,8	3,2
Dinamarca	..	8,2	13,8	..	11,0	18,6	..	5,3	9,0
Eslovenia	..	8,4	9,3	..	12,7	13,6	..	3,9	4,8
España	5,1	9,5	12,5	7,0	12,7	16,9	3,2	6,3	7,7
Estonia	8,9	10,5	7,4
Finlandia	13,0	17,8	..	20,8	26,1	..	4,8	9,1	..
Francia	..	19,0	26,4	11,6	..
Grecia	8,0	9,2	6,8
Hungría (5)	..	5,1	5,1	..	7,6	7,1	..	2,6	2,9
Irlanda	21,0	23,8	23,1	28,7	29,0	31,6	13,0	18,5	14,5
Italia	2,8	5,5	10,1	3,5	6,8	12,6	2,0	4,1	7,6
Letonia	..	6,4	9,4	..	8,1	12,5	..	4,7	6,3
Lituania	..	11,7	17,5	..	14,4	22,3	..	9,0	12,6
Luxemburgo
Malta	..	3,9	5,9	1,6	..
Países Bajos	5,4	5,8	7,9	9,0	9,5	12,6	1,7	2,0	3,1
Polonia	..	5,7	9,4	..	7,3	12,4	..	4,1	6,4
Portugal (5)	3,8	6,1	11,0	5,1	7,2	12,8	2,6	5,1	9,1
Reino Unido	13,7	16,0	18,1	19,3	22,5	24,8	8,0	9,4	11,3
República Checa	..	5,0	7,4	..	7,2	10,2	..	2,6	4,4
República Eslovaca	..	5,1	9,2	..	7,3	11,7	..	3,0	6,6
Suecia (5)	6,3	9,7	15,9	9,5	13,6	20,6	3,0	5,6	11,0
Otros Países Europeos									
Bulgaria	..	6,5	8,5	..	6,9	9,6	..	6,1	7,2
Islandia	..	6,3	10,8	..	8,0	13,2	..	4,5	8,3
Noruega	..	7,2	9,0	..	10,6	13,4	..	3,7	4,4
Rumanía (6)	..	4,1	9,8	..	5,5	11,8	..	2,7	7,7

(1) Indicador estructural de la U.E., utilizado como punto de referencia de los Objetivos 2010 de los sistemas educativos y formativos en la U.E..

(2) Estimación de EUROSTAT.

(3) Los datos del nivel CINE 5 del año 1994 y los datos del nivel CINE 5 B del año 1999 corresponden a los años anteriores.

(4) Excluidos los datos de la Comunidad Germano parlante. Excluidos los datos CINE 5 B segundas titulaciones en la comunidad flamenca.

(5) Ruptura de serie.

(6) En el año 1999 se han excluido las segundas titulaciones y los programas de investigación avanzadan nivel CINE 6.

H1. LA COMPARACIÓN INTERNACIONAL

H1.5. Indicadores U.E. Puntos de Referencia 2010 - Formación permanente (1) : Porcentaje de población entre 25 y 64 años que participa en educación y formación

	TOTAL			HOMBRES			MUJERES		
	1995	2000	2005	1995	2000	2005	1995	2000	2005
Unión Europea	..	7,9 (4)	11,0	..	7,4 (4)	10,1	..	8,4 (4)	11,9
Alemania	..	5,2	8,2	..	5,6	8,3	..	4,8	8,0
Austria	7,7	8,3	13,8	9,2	9,2	13,1	6,3	7,4	14,5
Bélgica	2,8	6,8	10,0	3,3	7,6	10,3	2,3	6,0	9,7
Chipre	..	3,1	5,6	..	3,1	5,1	..	3,2	6,1
Dinamarca	16,8	20,8	27,6	14,8	17,9	24,2	18,9	23,8	31,0
Eslovenia	17,8	16,0	19,6
España	4,3	5,0	12,1 (3)	3,8	4,5	11,2 (3)	4,8	5,4	13,1 (3)
Estonia	..	6,0	5,9	..	4,1	4,2 (2)	..	7,6	7,5
Finlandia	..	19,6 (3)	24,8	..	17,7 (3)	21,1	..	21,6 (3)	28,6
Francia	2,9	2,8	7,6	2,8	2,6	7,4	3,0	3,1	7,9
Grecia	0,9	1,1	1,8	1,0	1,1	1,9	0,9	1,1	1,7
Hungría	..	3,1	4,2	..	2,7	3,5	..	3,4	4,8
Irlanda	4,3	..	8,0	4,4	..	6,6	4,3	..	9,4
Italia	3,8	5,5	6,2	4,0	5,5	5,7	3,6	5,4	6,6
Letonia	7,6	4,9	10,0
Lituania	..	2,8	6,3	..	1,9	4,9	..	3,6	7,6
Luxemburgo	2,9	4,8	8,5	3,5	5,7	8,5	2,3	3,9	8,5
Malta	..	4,5	5,8	..	5,6	6,7	..	3,5	4,8
Países Bajos	13,1	15,6	16,6	13,9	16,4	16,6	12,2	14,7	16,7
Polonia	5,0	4,3	5,6
Portugal	3,3	3,4	4,6	3,0	3,3	4,5	3,5	3,5	4,7
Reino Unido	..	21,0	29,1	..	17,7	24,2	..	24,4	33,9
República Checa	5,9	5,5	6,4
República Eslovaca	5,0	4,7	5,2
Suecia	..	21,6	34,7	..	19,2	29,9	..	24,1	39,7
Otros Países Europeos									
Bulgaria	1,1	1,1	1,1
Islandia	14,1	23,5	26,6	12,7	20,4	23,5	15,5	26,7	29,7
Noruega	..	13,3	19,4	..	12,8	17,8	..	13,8	21,0
Rumanía	..	0,9	1,6	..	1,0	1,5	..	0,8	1,7

(1) Indicador estructural de la U.E., utilizado como punto de referencia de los Objetivos 2010 de los sistemas educativos y formativos en la U.E..

(2) Datos con problemas de comparabilidad.

(3) Ruptura de serie.

(4) Datos estimados.

H1. LA COMPARACIÓN INTERNACIONAL

H1.6. Nivel de formación de la población adulta, por grupos de edad. Año 2004

	Nivel inferior a Secundaria 2º etapa			E. Secundaria 2º etapa(1)			E. Superior		
	25 a 64 años	25 a 34 años	55 a 64 años	25 a 64 años	25 a 34 años	55 a 64 años	25 a 64 años	25 a 34 años	55 a 64 años
Unión Europea (2)									
Alemania	16	15	21	59	62	56	25	23	23
Austria	20	13	31	62	67	55	18	20	15
Bélgica	36	20	55	34	39	25	30	41	20
Dinamarca	19	14	23	49	51	50	32	35	27
España	55	39	79	19	23	9	26	38	12
Finlandia	22	11	41	44	51	33	34	38	25
Francia	35	20	51	41	42	34	24	38	14
Grecia	44	27	69	36	48	19	21	25	12
Hungría	25	16	43	59	65	43	17	19	14
Irlanda	37	21	61	35	39	24	28	40	16
Italia	52	36	72	37	50	20	11	15	7
Luxemburgo	38	26	49	39	43	35	23	31	16
Países Bajos	29	20	41	41	46	35	29	34	24
Polonia	50	40	58	34	37	30	16	23	12
Portugal	75	60	88	13	22	5	13	19	7
Reino Unido (3)	35	30	41	36	36	36	29	35	23
República Checa	11	6	18	77	81	72	12	13	10
República Eslovaca	15	6	36	72	79	55	12	14	9
Suecia	17	9	29	48	49	43	35	42	27
Resto de países OCDE									
Australia	36	23	51	33	41	26	31	36	23
Canadá	16	9	27	40	37	38	45	53	35
Corea	26	3	66	44	48	24	30	49	10
Estados Unidos	12	13	14	49	48	50	39	39	36
Islandia	40	32	54	32	37	29	28	31	17
Japón (4)	16	6	35	47	42	46	37	52	19
México	77	75	87	6	6	4	16	19	8
Noruega	12	4	22	56	56	54	32	39	23
Nueva Zelanda	22	15	36	52	57	45	25	28	20
Suiza	15	11	21	56	58	57	28	30	22
Turquía	74	67	86	17	22	8	9	11	7
Media países de la OCDE	33	23	47	42	46	35	25	31	18

(1) Se excluyen los programas cortos del nivel CINE 3C.

(2) Se incluyen los 19 países de la U.E. que forman parte de la OCDE.

(3) Incluye algunos programas cortos del nivel CINE 3C

(4) Datos del año 2003.

H1. LA COMPARACIÓN INTERNACIONAL

H1.7. Número medio de alumnos por profesor. Curso 2003-04

	E. Infantil	E. Primaria	E. Secundaria	E. Superior
Unión Europea (1)				
Alemania	13,9	18,8	15,1	12,7
Austria	17,4	15,1	10,7	14,8
Bélgica	15,6	12,9	9,6	19,4
Dinamarca	6,9	x
España	13,9	14,3	10,8	11,7
Finlandia	12,7	16,3	13,1	12,4
Francia	18,8	19,4	12,1	17,8
Grecia	12,7	11,3	8,3	28,1
Hungría	10,5	10,7	11,2	15,6
Irlanda	14,0	18,3	14,3	13,7
Italia	12,5	10,7	11,0	21,6
Luxemburgo (2)	9,0	..
Países Bajos	x	15,9	15,8	13,6
Polonia
Portugal	16,5	11,1	8,4	13,5
Reino Unido (3)	17,6	21,1	14,4	17,8
República Checa	13,4	17,9	13,1	17,9
República Eslovaca	12,5	18,9	14,0	10,9
Suecia	11,2	12,1	12,9	9,0
Resto de países OCDE				
Australia (3)	..	16,4	12,3	..
Canadá
Corea	20,8	29,1	17,9	25,2
Estados Unidos	14,5	15,0	15,5	15,8
Islandia	7,3	x	11,3	10,9
Japón	17,7	19,6	14,1	11,0
México	28,3	28,5	30,3	15,1
Noruega (2)	..	11,9	10,0	12,0
Nueva Zelanda	9,4	16,7	14,7	15,2
Suiza (2)	18,2	14,3	11,2	..
Turquía	18,7	26,5	16,9	16,8
Media países OCDE	14,8	16,9	13,3	15,5
Otros países				
Brasil	18,3	23,5	18,6	13,3
Chile	21,4	27,1	33,3	..
Federación Rusa	..	17,0	10,3	13,4

(1) Se incluyen los 19 países de la U.E. que forman parte de la OCDE.

(2) Sólo instituciones públicas.

(3) Incluye sólo programas de educación general en E. Secundaria.

H1. LA COMPARACIÓN INTERNACIONAL

H1.8. Gasto por alumno (dólares USA convertidos usando PPA) en instituciones educativas, por nivel educativo. Año 2003

	E. Infantil	E. Primaria	E. Secundaria	E. Superior
Unión Europea (1)				
Alemania	4.865	4.624	7.173	11.594
Australia	..	5.494	7788	12.406
Austria	6.205	7.139	8.943	12.344
Bélgica	4.663	6.180	7.708	11.824
Dinamarca	4.824	7.814	8.183	14.014
España	4.151	4.829	6.418	8.943
Finlandia	4.069	5.321	7.402	12.047
Francia	4.744	4.939	8.653	10.704
Grecia	x (5)	4.218	4.954	4.924
Hungría (2)	3.985	3.286	3.948	8.576
Irlanda	..	4.760	6.374	9.341
Italia (2)	6.116	7.366	7.938	8.764
Luxemburgo	x (5)	11.481	17.078	..
Países Bajos	5.497	5.836	6.996	13.444
Polonia (2)	3.269	2.859	2.951	4.589
Portugal (2)	4.489	4.503	6.094	7.200
Reino Unido	7.153	5.851	7.290	11.866
República Checa	2.660	2.273	4.088	6.774
República Eslovaca	2.641	2.020	2.401	4.678
Suecia	4.091	7.291	7.662	16.073
Resto de países OCDE				
Australia	..	5.494	7788	12.406
Canadá (2) (3)	x (6)	x (6)	6.482	19.992
Corea	2.628	4.098	6.410	7.089
Estados Unidos	7.755	8.305	9.590	24.074
Islandia	6781	7.752	6.898	8.023
Japón	3.766	6.350	7.283	11.556
México	2.069	1.656	1.918	5.774
Noruega	3.895	7.977	10.919	13.772
Nueva Zelanda	4325	4841	5693	8832
Suiza (2)	3.558	8.131	12.209	25.900
Turquía (2)	..	869	1428	..
Media países OCDE	4.508	5.450	6.962	11.254
Otros países				
Brasil (3)	926	870	1.121	10054
Chile (3)	2.470	2.139	2.225	7.011
Federación Rusa (2)	..	x	1436	2451

(1) Se incluyen los 19 países de la U.E. que forman parte de la OCDE.

(2) Sólo instituciones públicas.

(3) Datos del año 2002.

(3) Datos del año 2004.

(5) Datos incluidos en E. Primaria

(6) Datos incluidos en E. Secundaria

H1. LA COMPARACIÓN INTERNACIONAL

H1.9. Gasto por alumno en instituciones educativas en relación al P.I.B. per cápita, por nivel educativo. Año 2003

	E. Infantil	E. Primaria	E. Secundaria	E. Superior
Unión Europea (1)				
Alemania	18	17	26	42
Austria	20	23	29	40
Bélgica	15	21	26	39
Dinamarca	16	25	27	46
España	17	19	26	36
Finlandia	14	19	26	43
Francia	17	17	30	38
Grecia	x	21	24	30
Hungría (2)	26	22	26	57
Irlanda	..	14	19	27
Italia (2)	23	28	30	33
Luxemburgo		21	31	..
Países Bajos	17	18	22	42
Polonia	28	25	25	40
Portugal (2)	25	26	35	41
Reino Unido	24	20	25	40
República Checa	15	13	24	39
República Eslovaca	20	15	18	36
Suecia	14	25	26	54
Resto de países OCDE				
Australia	..	18	25	40
Canadá (2) (3)	x	x	20	63
Corea	14	21	33	37
Estados Unidos	21	22	26	64
Hungría (2)	26	22	26	57
Islandia	22	25	22	26
Japón	13	23	26	41
México	22	17	20	60
Noruega	10	21	29	37
Nueva Zelanda	18	21	24	38
Polonia	28	25	25	40
República Checa	15	13	24	39
República Eslovaca	20	15	18	36
Suiza (2)	11	24	37	78
Turquía (2)	..	13	21	..
Media países OCDE	18	20	26	43
Otros países				
Brasil (3)	12	11	12	136
Chile (4)	21	18	19	60
Federación Rusa (2)	..	x	16	27

(1) Se incluyen los 19 países de la U.E. que forman parte de la OCDE.

(2) Sólo instituciones públicas.

(3) Datos del año 2002.

(4) Datos del año 2004.

H1. LA COMPARACIÓN INTERNACIONAL

H1.10. Esperanza de vida escolar a los 5 años. Curso 2003-04

	TOTAL	Hombres	Mujeres	Enseñanza no universitaria	Educación Superior
Unión Europea (1)					
Alemania	17,4	17,5	17,3	15,1	2,3
Austria	16,3	16,1	16,4	14,0	2,3
Bélgica (2)	19,6	19,0	20,2	16,6	3,0
Dinamarca	19,0	18,1	19,8	15,8	3,2
España	17,2	16,6	17,7	14,2	3,0
Finlandia	20,0	19,3	20,7	15,5	4,5
Francia	16,8	16,5	17,1	14,0	2,8
Grecia	16,9	16,6	17,3	13,0	3,9
Hungría	17,6	17,2	18,0	14,7	2,9
Irlanda	17,2	17,0	17,5	14,3	2,9
Italia	17,0	16,6	17,3	14,1	2,9
Luxemburgo	14,2	14,1	14,3
Países Bajos	17,4	17,5	17,3	14,7	2,7
Polonia	17,0	16,6	17,5	13,7	3,3
Portugal	17,1	16,6	17,6	14,5	2,6
Reino Unido	20,7	19,2	22,2	17,9	2,8
República Checa	17,0	16,9	17,1	14,9	2,1
República Eslovaca	15,7	15,5	15,9	13,8	1,9
Suecia	20,3	18,8	21,8	16,5	3,8
Resto de países OCDE					
Australia	20,7	20,4	20,9	17,1	3,6
Canadá (3)	2,9
Corea	16,6	17,5	15,7	12,3	4,3
Estados Unidos	16,9	16,3	17,6	12,8	4,1
Islandia	19,7	18,5	20,9	16,2	3,5
Japón
México	13,4	13,2	13,6	12,2	1,2
Noruega (4)	18,4	16,7	18,2	14,8	3,6
Nueva Zelanda	19,1	18,2	20,1	14,9	4,2
Suiza	16,8	17,1	16,5	14,7	2,1
Turquía	12,6	13,3	11,2	11,1	1,5
Media países OCDE	17,4	17,0	17,8	14,4	3,0
Otros países					
Brasil	16,7	16,0	17,3	15,4	1,3
Chile	15,0	15,1	14,8
Federación Rusa	15,0	x	x	10,3	3,6

(1) Se incluyen los 19 países de la U.E. que forman parte de la OCDE.

(2) Excluidos los datos de la Comunidad Germano parlante.

(3) Datos del año 2002.

(4) No hay distribución por sexo para el alumnado de 5 años.

H1. LA COMPARACIÓN INTERNACIONAL

H1.11. Tasas netas de escolarización en edades significativas (1). Curso 2003-04

	3 años	4 años	5 años	15 años	16 años	17 años	18 años
Unión Europea (2)							
Alemania	69,5	84,3	86,7	98,7	97,2	92,0	85,5
Austria	45,9	82,1	93,1	92,5	90,6	90,9	75,7
Bélgica	99,3	99,9	99,7	101,5	101,8	104,1	90,1
Dinamarca	81,8	93,4	93,9	97,5	92,6	85,6	81,1
España	95,9	100,0	100,2	100,1	92,0	82,0	68,8
Finlandia	37,7	46,1	54,6	99,2	96,1	95,1	93,3
Francia	100,4	102,4	102,9	99,0	97,5	92,3	80,2
Grecia	..	57,2	84,1	91,8	97,0	68,0	75,6
Hungría	71,0	92,3	97,8	99,5	95,1	89,7	76,4
Irlanda	2,6	46,6	100,4	106,2	98,4	88,3	83,4
Italia	98,7	101,0	101,2	95,1	88,4	81,4	76,9
Luxemburgo	37,9	83,5	96,9	90,4	84,0	80,6	69,4
Países Bajos	0,1	74,0	98,4	101,7	97,1	87,3	78,3
Polonia	26,1	35,7	46,2	97,8	97,1	94,4	86,9
Portugal	63,9	79,9	90,2	92,6	80,5	74,4	64,8
Reino Unido	50,6	92,9	98,8	102,3	94,5	82,9	60,5
República Checa	68,0	91,2	96,8	100,0	100,0	97,9	90,8
República Eslovaca	60,3	71,7	84,7	99,0	94,9	89,0	82,1
Suecia	82,5	87,7	89,7	99,3	97,4	97,8	95,3
Resto de países de la OCDE							
Australia	19,9	64,6	90,9	97,9	93,3	85,4	68,5
Canadá
Corea	12,9	27,5	47,4	95,2	97,9	94,9	69,7
Estados Unidos	41,8	64,1	77,0	97,1	91,7	86,2	57,0
Islandia	93,3	95,1	95,9	98,9	92,9	82,9	74,8
Japón	67,3	95,2	96,6	100,5	97,0	95,5	0,0
México	22,1	66,4	95,9	60,8	50,4	41,5	29,9
Noruega	79,4	86,9	89,0	99,4	94,4	92,5	85,6
Nueva Zelanda	82,1	95,1	100,9	96,0	86,5	73,3	55,0
Suiza	7,4	34,9	90,1	98,1	91,6	88,0	80,5
Turquía	1,7	3,4	26,2	60,9	54,3	35,5	29,6

(1) Elaboración propia a partir de los datos de la OCDE.

(2) Se incluyen los 19 países de la U.E. que forman parte de la OCDE.

H1. LA COMPARACIÓN INTERNACIONAL

H1.12. Porcentaje de enseñanza pública y privada concertada (1). Curso 2003-04

	E. Primaria (CINE 1)		E. Secundaria Primera Etapa (CINE 2)		E. Secundaria Segunda Etapa (CINE 3)		E. Superior no universitaria (CINE 5B)		E. Superior Universitaria (CINE 5A y 6)	
	Pública	Privada Concertada	Pública	Privada Concertada	Pública	Privada Concertada	Pública	Privada Concertada	Pública	Privada Concertada
Unión Europea	87,1	10,1	86,0	10,6	65,1	30,9	57,0	30,8	73,7	17,9
Alemania (2)	97,1	..	92,7	..	92,1	..	63,9	..	100,0	-
Austria	95,5	4,5	92,2	7,8	89,2	10,8	69,4	30,6	90,3	9,7
Bélgica	45,3	54,7	43,4	56,6	41,5	58,5	47,6	52,4	41,4	58,6
Chipre	94,4	-	87,6	-	87,2	-	12,4	-	100,0	-
Dinamarca	88,3	11,7	76,6	23,4	97,7	2,3	99,1	0,9	98,9	1,1
Eslovenia (2)	99,9	0,1	99,9	0,1	96,1	1,7	86,5	7,2	99,7	0,2
España	68,0	28,7	67,6	29,3	77,1	12,1	77,5	15,8	87,8	-
Estonia	98,0	-	98,5	-	97,6	-	47,6	22,4	-	85,4
Finlandia	98,8	1,2	95,9	4,1	89,1	10,9	70,4	29,6	89,4	10,6
Francia	85,3	14,7	78,6	21,2	69,4	29,8	72,0	8,5	87,3	0,8
Grecia	92,5	-	94,6	-	93,8	-	100,0	-	100,0	-
Hungría	94,1	5,9	93,3	6,7	85,0	15,0	60,4	39,6	85,8	14,2
Irlanda	99,0	-	100,0	-	98,6	-	92,8	-	92,8	-
Italia	93,1	-	96,5	-	94,6	0,6	85,2	-	93,7	-
Letonia	99,0	-	99,3	-	98,1	-	17,2	45,6	-	75,4
Lituania	99,6	-	99,6	-	99,7	-	83,4	-	97,2	-
Luxemburgo	93,1	0,7	80,1	12,4	84,3	8,2
Malta	61,7	25,1	63,6	28,5	92,7	6,2	100,0	-	100,0	-
Países Bajos	31,1	68,9	24,1	75,9	7,9	92,1	-	-	-	100,0
Polonia	98,6	0,3	97,9	0,6	91,2	0,6	79,2	-	71,4	-
Portugal	89,8	2,5	88,5	6,4	82,4	4,4	50,0	-	73,3	-
Reino Unido	95,0	-	93,6	0,6	25,7	71,5	-	100,0	-	100,0
República Checa	98,9	1,1	98,2	1,8	87,1	12,9	67,9	31,3	95,3	-
República Eslovaca	95,5	4,5	94,7	5,3	91,3	8,7	87,3	12,7	99,1	-
Suecia	94,4	5,6	93,7	6,3	93,4	6,5	65,1	34,9	93,8	6,2
Otros Países Europeos										
Bulgaria	99,6	-	99,8	-	98,6	-	77,5	-	86,3	-
Islandia	98,9	1,1	99,2	0,8	94,1	5,5	60,5	39,5	87,9	12,1
Noruega	98,1	..	97,7	..	89,8	..	64,2	..	86,2	..
Rumanía	99,8	-	99,9	-	98,7	-	96,2	-	77,4	-

(1) Elaboración propia a partir de los datos de EUROSTAT.

(2) En la E. Superior Universitaria sólo se incluye el nivel CINE 5 A.

H1. LA COMPARACIÓN INTERNACIONAL

H1.13. Distribución porcentual de los graduados universitarios por campo de estudio. Curso 2003-04

	Ciencias de la Salud	Ciencias de la Naturaleza y Agricultura	Matemáticas y Ciencias de la Computación	Humanidades, Arte y Ciencias de la Educación	Ciencias Sociales, Empresariales, Derecho y Servicios	Ingeniería y Arquitectura	No consta
Unión Europea (1)							
Alemania	14,2	9,7	6,7	22,2	30,8	16,5	-
Austria	8,5	7,4	5,5	20,4	42,5	15,6	0,1
Bélgica	12,9	11,1	3,7	22,0	38,6	11,5	0,3
Dinamarca (2)	28,6	5,0	4,9	25,1	26,8	9,6	-
España	13,0	7,9	4,9	23,5	35,6	14,9	0,1
Finlandia (2)	19,2	6,2	5,3	19,9	28,6	20,8	-
Francia (2)	2,7	10,9	5,5	26,2	42,1	12,4	0,2
Grecia	1,7	15,0	8,8	34,8	34,5	5,2	-
Hungría	7,3	4,3	2,0	33,8	46,3	6,3	-
Irlanda	12,4	8,0	7,9	23,1	35,6	8,7	4,2
Italia	15,5	6,8	2,6	20,7	38,2	15,5	0,6
Luxemburgo
Países Bajos	18,9	5,5	4,1	24,3	38,3	9,0	-
Polonia	2,3	3,2	3,3	18,7	46,4	7,1	18,9
Portugal	15,6	7,1	5,1	30,9	30,5	10,8	-
Reino Unido	11,4	8,9	7,7	27,0	34,7	8,7	1,6
República Checa	6,3	7,7	3,6	32,1	31,9	16,6	1,9
República Eslovaca	10,3	8,4	4,8	22,2	38,4	15,9	-
Suecia	25,8	5,2	3,8	22,1	22,8	20,3	-
Resto de países OCDE							
Australia	13,2	6,3	9,4	22,8	41,3	7,0	-
Canadá	9,6	8,2	4,8	27,8	38,1	7,8	3,7
Corea	8,2	7,8	5,1	25,8	26,0	27,1	-
Estados Unidos	7,6	4,7	4,7	28,7	48,0	6,4	-
Islandia	10,7	5,8	6,3	35,7	35,9	5,6	-
Japón (3)	6,3	8,0	x	23,4	38,2	20,2	3,9
México (4)	8,5	5,0	8,1	19,8	44,0	14,6	-
Noruega	25,9	3,0	6,0	25,6	28,2	8,3	3,0
Nueva Zelanda	14,1	7,6	7,1	28,4	37,2	4,9	0,8
Suiza	10,0	9,5	4,2	20,8	42,0	13,0	0,5
Turquía	7,4	8,0	3,0	32,2	20,6	9,3	19,6
Media países OCDE	11,7	8,2	5,6	25,6	36,7	12,6	2,1

(1) Se incluyen los 19 países de la U.E. que forman parte de la OCDE.

(2) Datos del año 2003.

(3) El alumnado de Matemáticas y Ciencias de la Computación está incluido en Ciencias de la Naturaleza y Agricultura.

(4) Excluido el alumnado de segundas titulaciones.

H1. LA COMPARACIÓN INTERNACIONAL

H1.14. Porcentaje de mujeres en los graduados universitarios (1), por campo de estudio (2). Curso 2003-04

Primer Título Universitario (1)	Ciencias de la Salud	Ciencias de la Naturaleza y Agricultura	Matemáticas y Ciencias de la Computación	Humanidades, Arte y Ciencias de la Educación	Ciencias Sociales, Empresariales, Derecho y Servicios	Ingeniería y Arquitectura	
Unión Europea (3)							
Alemania	50	62	46	26	69	48	22
Austria	51	61	54	18	68	53	19
Bélgica	52	59	46	20	66	55	23
Dinamarca (4)	64	83	53	27	70	51	26
España	60	78	55	29	73	61	31
Finlandia (4)	63	86	55	41	78	70	22
Francia (4)	58	61	50	32	73	60	26
Grecia	64	62	45	37	77	61	43
Hungría	63	78	46	30	76	63	24
Irlanda	59	82	54	29	72	59	25
Italia (5)	58	66	55	44	80	56	29
Luxemburgo
Países Bajos	56	76	44	11	74	51	16
Polonia	63	73	64	25	76	68	28
Portugal	69	80	66	41	80	63	36
Reino Unido	56	74	50	27	67	56	21
República Checa	54	71	54	23	73	58	24
República Eslovaca	56	76	54	20	69	56	31
Suecia	62	83	57	39	76	59	29
Resto de países OCDE							
Australia	59	77	53	28	70	54	23
Canadá	61	78	55	30	69	58	24
Corea	49	61	46	42	72	45	24
Estados Unidos	57	76	58	30	68	55	22
Islandia	68	84	61	28	83	60	30
Japón	42	56	31	x	67	36	11
México	52	60	41	38	67	55	24
Noruega	63	84	51	19	71	52	23
Nueva Zelanda	62	80	54	31	74	57	31
Suiza	47	59	39	13	65	41	16
Turquía	46	60	44	40	53	43	24
Media países OCDE	57	72	51	29	72	55	25

(1) Porcentaje de mujeres en los graduados de CINE 5 A.

(2) Porcentaje de mujeres que se gradúan en CINE 5 A y 6.

(3) Se incluyen los 19 países de la U.E. que forman parte de la OCDE.

(4) Datos del año 2003.

(5) Datos del año 2003 para los programas de investigación avanzada.

H1. LA COMPARACIÓN INTERNACIONAL

H1.15. Número medio de lenguas extranjeras cursadas y porcentaje de alumnado que aprende alguna lengua en Educación Primaria. Curso 2003-04

	Nº medio de lenguas extranjeras estudiadas	% de alumnado que aprende alguna lengua extranjera		
		Total	aprende 1 lengua extranjera	aprende 2 ó más lenguas extranjeras
Unión Europea
Alemania	0,4
Austria
Bélgica	0,4	40,3	40,3	-
Chipre	0,6
Dinamarca	0,7	66,4	66,4	-
Eslovenia	0,3	25,6	25,6	-
España	0,9	89,5	85,6	3,9
Estonia	1,1	80,2	52,5	27,7
Finlandia	0,8	70,5	56,9	13,6
Francia	0,0	45,0	45,0	-
Grecia	0,9	90,8	88,7	2,1
Hungría	0,5
Irlanda	0,1	5,3	5,3	-
Italia	1,0	98,1	98,0	0,1
Letonia	0,6	57,8	56,5	1,3
Lituania	0,6	58,5	58,4	0,1
Luxemburgo	1,8	100,0	18,0	82,0
Malta	1,0	100,0	100,0	-
Países Bajos	0,3	33,0	33,0	-
Polonia	0,8
Portugal	0,4	35,2	35,2	-
Reino Unido	0,7
República Checa	0,5	46,6	45,2	1,4
República Eslovaca	0,5	44,8	42,6	2,2
Suecia	0,9	80,3	66,9	13,4
Otros Países Europeos				
Bulgaria	0,5	49,5	48,8	0,7
Islandia	0,6	45,6	30,5	15,1
Macedonia	0,2	19,5	18,2	1,3
Noruega	1,0	100,0	100,0	-
Rumanía	0,6	56,9	56,1	0,8

H1. LA COMPARACIÓN INTERNACIONAL

H1.16. Número medio de lenguas extranjeras cursadas y porcentaje de alumnado que aprende cada una de ellas en Educación Secundaria (1). Curso 2003-04

	E. Secundaria 1ª Etapa (CINE 2)					E. Secundaria 2ª Etapa (CINE 3)				
	Nº medio de lenguas extranjeras estudiadas	% alumnado que aprende:				Nº medio de lenguas extranjeras estudiadas	% alumnado que aprende:			
		Inglés	Francés	Alemán	Español		Inglés	Francés	Alemán	Español
Unión Europea										
Alemania	1,2	94,6	22,3	-	1,5	1,4	92,0	28,2	-	12,1
Austria	-	-	..
Bélgica	1,3	45,9	56,2	1,0	..	2,2	94,9	47,5	29,7	4,3
Chipre	1,9	96,4	88,5	1,1	0,1	1,6	78,9	34,4	4,3	5,2
Dinamarca	2,0	100,0	11,6	90,2	0,0	2,2	97,2	22,3	71,7	25,2
Eslovenia	1,0	78,2	0,8	19,0	0,1	2,0	99,7	10,1	80,0	3,3
España	1,4	98,1	39,3	2,3	-	1,3	95,0	28,7	1,1	-
Estonia	2,0	92,5	1,9	21,4	0,1	2,3	92,1	6,5	44,6	0,6
Finlandia	2,2	99,0	7,8	17,2	..	2,8	99,3	20,9	41,0	8,3
Francia	1,5	95,2	-	14,6	33,4	0,7	99,4	-	26,8	59,5
Grecia	1,9	98,8	61,4	33,5	0,0	1,1	94,3	8,8	2,1	0,0
Hungría	1,0	52,8	0,7	42,8	0,1	1,3	70,4	6,2	52,1	1,3
Irlanda	1,0	-	69,9	23,6	6,6	0,9	-	64,7	17,7	6,9
Italia	1,2	84,7	34,3	3,8	0,5	1,3	95,1	23,5	8,2	4,2
Letonia	1,6	96,4	0,7	17,9	0,0	1,8	92,1	3,4	41,2	0,6
Lituania	1,8	87,1	4,7	27,2	0,0	1,6	78,5	6,0	30,1	0,4
Luxemburgo	2,5	52,2	100,0	100,0	0,0	3,0	96,4	96,4	96,4	6,0
Malta	2,2	100,0	45,0	8,3	2,5	0,7	45,0	5,0	1,9	1,6
Países Bajos	2,7	2,6	100,0	69,9	85,6	..
Polonia	1,2	72,0	2,6	35,1	0,1	1,9	93,5	11,7	65,8	0,7
Portugal	0,8	49,9	22,7	3,9	0,7
Reino Unido	0,7	-	45,0	18,1	8,3	0,1	-	5,5	2,6	1,9
República Checa	1,0	69,7	2,0	32,1	0,4	2,0	100,0	18,9	68,8	6,1
República Eslovaca	1,2	62,6	2,1	39,9	0,1	2,0	97,1	13,5	77,0	3,7
Suecia	1,7	100,0	18,7	28,8	25,9	2,1	99,9	23,2	38,8	37,2
Otros Países Europeos										
Bulgaria	1,2	63,0	11,9	15,6	0,8	1,7	81,6	15,2	38,6	7,9
Islandia	2,1	99,8	2,6	6,9	1,3	1,8	73,1	14,4	32,5	14,4
Noruega	1,5	100,0	17,9	32,3	2,0
Rumanía	1,9	91,3	86,5	11,2	0,4	1,9	92,9	84,3	11,6	1,7
Turquía	0,0	0,7	66,1	0,8	3,8	0,0

(1) Educación secundaria general.

H1. LA COMPARACIÓN INTERNACIONAL

H1.17. Gasto público total en educación en relación al P.I.B. en los países de la Unión Europea. Año 2003

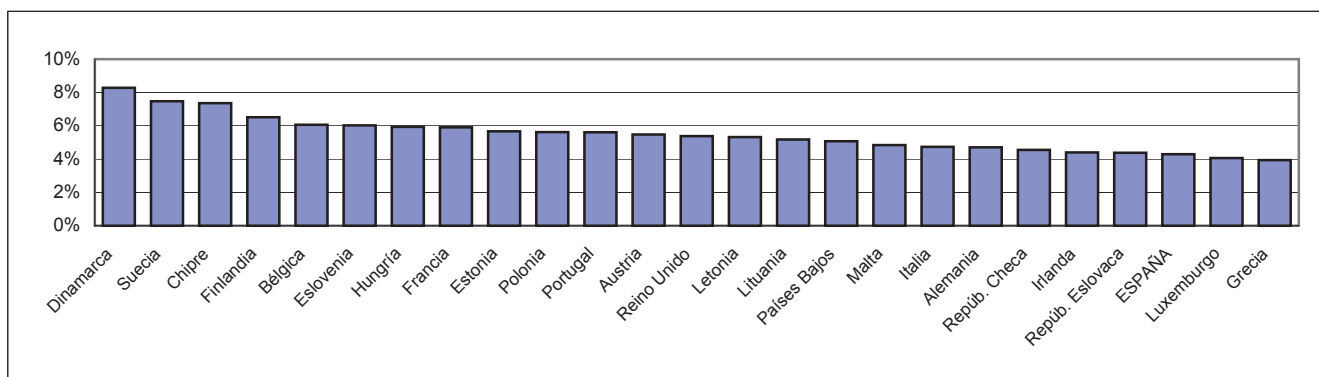

H1.18. Gasto por alumno en instituciones educativas en E. Secundaria en relación al P.I.B. per cápita en la Unión Europea (1). Año 2003

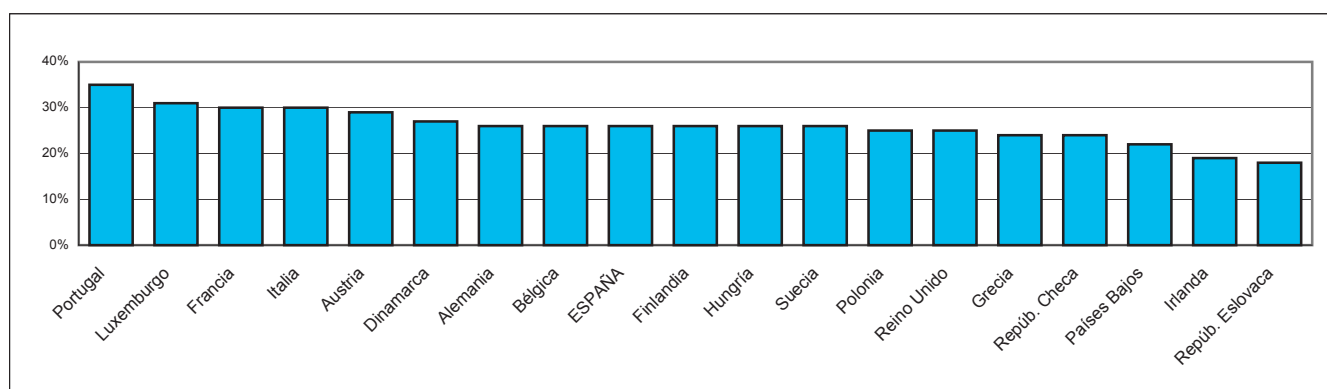

H1.19. Esperanza de vida escolar a los 5 años en los países de la Unión Europea (1). Curso 2003-04

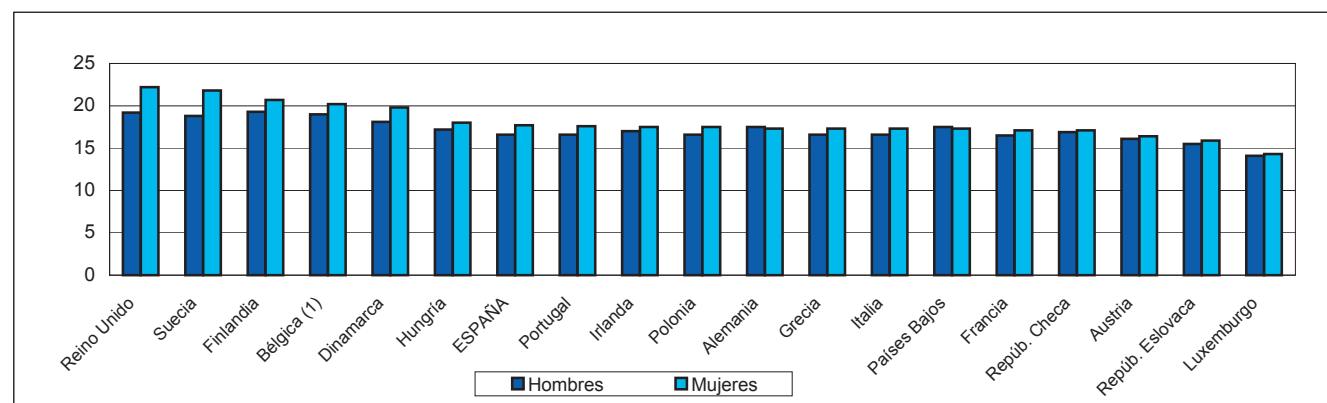
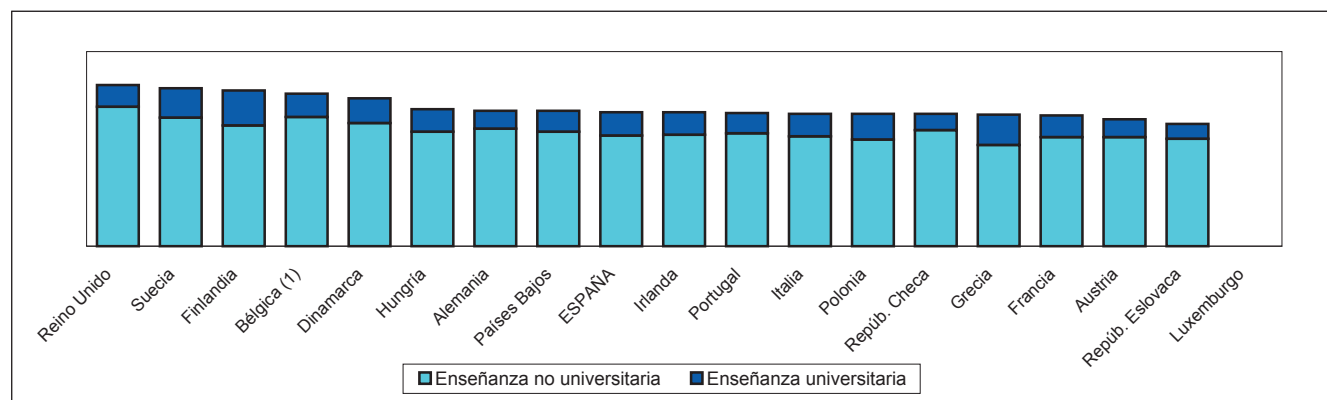

(1) Se incluyen los 19 países de la U.E. que forman parte de la OCDE.

ISBN 978-84-369-4409-9



9 788436 944099

